

การศึกษาสถานการณ์ พฤติกรรม และผลกระทบ  
การพนันในประเทศไทย ประจำปี 2562  
สถานการณ์สำคัญรายจังหวัด

ศูนย์วิจัยเพื่อการพัฒนาสังคมและธุรกิจ



รายงานวิจัยฉบับสมบูรณ์  
2562

# รายงาน

---

## การศึกษาสถานการณ์ พฤติกรรม และผลกระทบการพนัน ในประเทศไทย ประจำปี 2562: สถานการณ์สำคัญรายจังหวัด

---

เสนอ

ศูนย์ศึกษาปัญหาการพนัน  
คณะเศรษฐศาสตร์ จุฬาลงกรณ์มหาวิทยาลัย



จัดทำโดย

ศูนย์วิจัยเพื่อการพัฒนาสังคมและธุรกิจ

**SAB**

Research Centre for Social and Business Development Co., Ltd.

สนับสนุนโดย

สำนักงานกองทุนสนับสนุนการสร้างเสริมสุขภาพ



มกราคม 2563

## คำนำ

รายงาน “การศึกษาสถานการณ์ พฤติกรรม และผลกระทบการพนันในประเทศไทย ประจำปี 2562” ฉบับนี้ เป็นการศึกษาวิจัยภายใต้ความร่วมมือระหว่างศูนย์ศึกษาปัญหาการพนัน คณะเศรษฐศาสตร์ จุฬาลงกรณ์มหาวิทยาลัย กับศูนย์วิจัยเพื่อการพัฒนาสังคมและธุรกิจ (SAB) โดยทุนสนับสนุนจากสำนักงานกองทุนสนับสนุนการสร้างเสริมสุขภาพ (สสส.) ดำเนินการเป็นครั้งที่ 3 ต่อเนื่องจากปี 2560 และ 2558 โดยมีวัตถุประสงค์เพื่อติดตามสถานการณ์ด้านการพนัน ตลอดจนผลกระทบที่เกิดขึ้น เพื่อเป็นประโยชน์สำหรับหน่วยงานที่เกี่ยวข้อง ในการนำข้อมูลที่ได้ประกอบการพิจารณา แสวงหาแนวทางการป้องกัน แก้ไขปัญหา รวมถึงผู้สนใจที่จะนำข้อมูลไปใช้เพื่อการขยายผลทางวิชาการต่อไป สำหรับรายงานฉบับนี้ เป็นการนำเสนอสถานการณ์สำคัญรายจังหวัด ได้แก่ ประสบการณ์การเคเล่่นการพนันในชีวิตที่ผ่านมา การเคเล่่นพนันผ่านช่องทางออนไลน์ ประมาณการนักพนันในรอบ 12 เดือนที่ผ่านมาทั้งโดยรวม และจำแรกรายประเภท พร้อมวงเงินพนันหมุนเวียนในการพนันแต่ละประเภท หนี้สินเฉลี่ยต่อคน พร้อมมูลค่าหนี้สินโดยรวมในปี 2562 ประมาณการผู้ที่ยอมรับว่าตัวเองติดพนัน และการได้รับผลกระทบจากการเล่่นพนัน โดยมีการจัดลำดับจังหวัดที่เป็น 10 อันดับแรก ตามสถานการณ์สำคัญต่าง ๆ

การศึกษาครั้งนี้สำเร็จลงได้ด้วยความร่วมมือของหลายฝ่าย โดยเฉพาะอย่างยิ่งกลุ่มเป้าหมายทุกคนที่เสียสละเวลาในการตอบแบบสอบถาม ซึ่งคณะผู้วิจัยขอขอบคุณมา ณ โอกาสนี้ ซึ่งคณะผู้วิจัย หวังเป็นอย่างยิ่งว่าข้อมูลที่ได้จากการศึกษาจะสะท้อนสถานการณ์การเล่่นพนันในประเทศไทยได้อย่างแท้จริง รวมถึงเป็นข้อมูลทางวิชาการที่เป็นประโยชน์ต่อการศึกษาปัญหาการพนัน ตลอดจนการกำหนดมาตรการควบคุมป้องกันการเล่่นพนันต่อไป

ศูนย์วิจัยเพื่อการพัฒนาสังคมและธุรกิจ (SAB)

มกราคม 2563

## สารบัญ

	หน้า
คำนำ	i
สารบัญ	ii
สารบัญตาราง	vi
<b>บทที่ 1</b>	<b>บทนำ</b>
	ที่มาของโครงการ
	วัตถุประสงค์ในการวิจัย
	ขอบเขตการศึกษา
<b>บทที่ 2</b>	<b>ระเบียบวิธีการวิจัย</b>
	ระเบียบวิธีการวิจัย
	ประชากรเป้าหมาย
	ขนาดตัวอย่าง
	การสุ่มตัวอย่าง
	สูตรการประมาณการ
	เครื่องมือวัด
	ระยะเวลาดำเนินโครงการ
<b>บทที่ 3</b>	<b>สถานการณ์ในภาพรวม</b>
	ตอนที่ 1 ข้อมูลทั่วไปของผู้ตอบแบบสอบถาม
	ตอนที่ 2 ประสบการณ์ในการเล่นพนัน จำแนกรายจังหวัด
	ตอนที่ 3 สถานการณ์การเล่นพนันในรอบ 12 เดือนที่ผ่านมา จำแนกรายจังหวัด
<b>ภาคผนวก</b>	<b>ภาคผนวก ก ตารางแสดงการจัดอันดับ 77 จังหวัด ตามสัดส่วนผู้ที่เล่นการพนัน และหนี้สินจากการเล่นพนันเฉลี่ยต่อคน ในรอบ 12 เดือนที่ผ่านมา</b>
	<b>ภาคผนวก ข ตารางแสดงผลสถานการณ์สำคัญของการเล่นการพนันรายจังหวัด</b>
	<b>กรุงเทพมหานคร และปริมณฑล</b>
	กรุงเทพมหานคร
	จังหวัดนนทบุรี
	จังหวัดปทุมธานี
	จังหวัดสมุทรปราการ
	<b>ภาคกลาง</b>
	จังหวัดกาญจนบุรี

## สารบัญ (ต่อ)

	หน้า
จังหวัดจันทบุรี	73
จังหวัดฉะเชิงเทรา	77
จังหวัดชลบุรี	81
จังหวัดชัยนาท	85
จังหวัดตราด	89
จังหวัดนครนายก	93
จังหวัดนครปฐม	97
จังหวัดประจวบคีรีขันธ์	101
จังหวัดปราจีนบุรี	105
จังหวัดเพชรบุรี	109
จังหวัดพระนครศรีอยุธยา	113
จังหวัดระยอง	117
จังหวัดราชบุรี	121
จังหวัดลพบุรี	125
จังหวัดสมุทรสงคราม	129
จังหวัดสมุทรสาคร	133
จังหวัดสระแก้ว	137
จังหวัดสระบุรี	141
จังหวัดสิงห์บุรี	145
จังหวัดสุพรรณบุรี	149
จังหวัดอ่างทอง	153
<b>ภาคเหนือ</b>	<b>157</b>
จังหวัดเชียงใหม่	158
จังหวัดเชียงราย	162
จังหวัดเพชรบูรณ์	166
จังหวัดแพร่	170
จังหวัดแม่ฮ่องสอน	174
จังหวัดกำแพงเพชร	178
จังหวัดตาก	181

## สารบัญ (ต่อ)

	หน้า
จังหวัดนครสวรรค์	184
จังหวัดน่าน	188
จังหวัดพะเยา	192
จังหวัดพิจิตร	196
จังหวัดพิษณุโลก	199
จังหวัดลำปาง	202
จังหวัดลำพูน	205
จังหวัดสุโขทัย	209
จังหวัดอุตรดิตถ์	212
จังหวัดอุทัยธานี	215
<b>ภาคตะวันออกเฉียงเหนือ</b>	<b>219</b>
จังหวัดกาฬสินธุ์	220
จังหวัดขอนแก่น	224
จังหวัดชัยภูมิ	228
จังหวัดนครพนม	232
จังหวัดนครราชสีมา	236
จังหวัดบึงกาฬ	240
จังหวัดบุรีรัมย์	244
จังหวัดมหาสารคาม	248
จังหวัดมุกดาหาร	252
จังหวัดยโสธร	256
จังหวัดร้อยเอ็ด	260
จังหวัดเลย	264
จังหวัดศรีสะเกษ	268
จังหวัดสกลนคร	272
จังหวัดสุรินทร์	276
จังหวัดหนองคาย	280
จังหวัดหนองบัวลำภู	284
จังหวัดอำนาจเจริญ	288

## สารบัญ (ต่อ)

	หน้า
จังหวัดอุดรธานี	292
จังหวัดอุบลราชธานี	296
<b>ภาคใต้</b>	<b>300</b>
จังหวัดกระบี่	301
จังหวัดชุมพร	305
จังหวัดตรัง	309
จังหวัดนครศรีธรรมราช	313
จังหวัดนราธิวาส	317
จังหวัดปัตตานี	321
จังหวัดพังงา	325
จังหวัดพัทลุง	329
จังหวัดภูเก็ต	333
จังหวัดยะลา	337
จังหวัดระนอง	341
จังหวัดสงขลา	345
จังหวัดสตูล	349
จังหวัดสุราษฎร์ธานี	353

## สารบัญตาราง

ตาราง		หน้า
1	แสดงผลการคำนวณขนาดตัวอย่าง จำแนกตามกลุ่มจังหวัด (แบ่งกลุ่มตามจำนวนประชากร)	3
2	แสดงจำนวนประชากรอายุ 15 ปีขึ้นไป และจำนวนตัวอย่าง จำแนกรายจังหวัด	4
3	แสดงจำนวนและร้อยละของตัวอย่าง จำแนกตามเพศ	19
4	แสดงจำนวนและร้อยละของตัวอย่าง จำแนกตามอายุ	19
5	แสดงจำนวนและร้อยละของตัวอย่าง จำแนกตามสถานภาพสมรส	19
6	แสดงจำนวนและร้อยละของตัวอย่าง จำแนกตามการมีบุตร	19
7	แสดงจำนวนและร้อยละของตัวอย่าง จำแนกตามระดับการศึกษาที่สำเร็จขั้นสูงสุด	20
8	แสดงจำนวนและร้อยละของตัวอย่าง จำแนกตามอาชีพ	20
9	แสดงจำนวนและร้อยละของตัวอย่าง จำแนกตามรายได้ส่วนบุคคลเฉลี่ยต่อเดือน	21
10	แสดงจำนวนและร้อยละของตัวอย่าง จำแนกตามเขตที่พักอาศัย	21
11	แสดงจังหวัดที่มีสัดส่วนผู้ที่เคยเล่นการพนันในชีวิตที่ผ่านมา สูงสุด 10 อันดับแรก	22
12	แสดงจังหวัดที่มีสัดส่วนผู้ที่เคยเล่นสลากกินแบ่งรัฐบาลในชีวิตที่ผ่านมา สูงสุด 10 อันดับแรก (เฉพาะตัวอย่างที่เคยเล่นพนัน)	23
13	แสดงจังหวัดที่มีสัดส่วนผู้ที่เคยเล่นหวยใต้ดินในชีวิตที่ผ่านมา สูงสุด 10 อันดับแรก (เฉพาะตัวอย่างที่เคยเล่นพนัน)	24
14	แสดงจังหวัดที่มีสัดส่วนผู้ที่เคยเล่นพนันไพ่ในชีวิตที่ผ่านมา สูงสุด 10 อันดับแรก (เฉพาะตัวอย่างที่เคยเล่นพนัน)	25
15	แสดงจังหวัดที่มีสัดส่วนผู้ที่เคยเล่นพนันไฮโล/ โป้ป่น/ น้ำเต้าปูปลา ในชีวิตที่ผ่านมาสูงสุด 10 อันดับแรก (เฉพาะตัวอย่างที่เคยเล่นพนัน)	26
16	แสดงจังหวัดที่มีสัดส่วนผู้ที่เคยเล่นพนันทายผลฟุตบอลในชีวิตที่ผ่านมา สูงสุด 10 อันดับแรก (เฉพาะตัวอย่างที่เคยเล่นพนัน)	27
17	แสดงจังหวัดที่มีสัดส่วนผู้ที่เคยเล่นพนันผ่านช่องทางออนไลน์ในชีวิตที่ผ่านมา สูงสุด 10 อันดับแรก พร้อมค่าประมาณการ (เฉพาะตัวอย่างที่เคยเล่นพนัน)	28
18	แสดงจังหวัดที่มีสัดส่วนผู้ที่เล่นพนันในรอบ 12 เดือนที่ผ่านมา สูงสุด 10 อันดับแรก พร้อมค่าประมาณการ	29
19	แสดงจังหวัดที่มีสัดส่วนนักพนันหน้าใหม่สูงสุด 10 อันดับแรก พร้อมค่าประมาณการ	30
20	แสดงจังหวัดที่มีสัดส่วนผู้ที่เล่นสลากกินแบ่งรัฐบาลในรอบ 12 เดือนที่ผ่านมา สูงสุด 10 อันดับแรก พร้อมค่าประมาณการ	31
21	แสดงจังหวัดที่มีสัดส่วนผู้ที่เล่นหวยใต้ดินในรอบ 12 เดือนที่ผ่านมา สูงสุด 10 อันดับแรก พร้อมค่าประมาณการ	32
22	แสดงจังหวัดที่มีสัดส่วนผู้ที่เล่นพนันทายผลฟุตบอลในรอบ 12 เดือนที่ผ่านมา สูงสุด 10 อันดับแรก พร้อมค่าประมาณการ	33



## สารบัญตาราง (ต่อ)

ตาราง		หน้า
23	แสดงจังหวัดที่มีสัดส่วนผู้ที่เล่นพนันในบ่อนในรอบ 12 เดือนที่ผ่านมา สูงสุด 10 อันดับแรก พร้อมค่าประมาณการ	34
24	แสดงจังหวัดที่มีสัดส่วนผู้ที่เล่นพนันออนไลน์ในรอบ 12 เดือนที่ผ่านมา สูงสุด 10 อันดับแรก พร้อมค่าประมาณการ	35
25	แสดงจังหวัดที่มีสัดส่วนผู้ที่เล่นพนันมวยหรือมวยตู้ในรอบ 12 เดือนที่ผ่านมา สูงสุด 10 อันดับแรก พร้อมค่าประมาณการ	36
26	แสดงจังหวัดที่มีสัดส่วนผู้ที่เล่นหวยอื่นๆ ในรอบ 12 เดือนที่ผ่านมา สูงสุด 10 อันดับแรก พร้อมค่าประมาณการ	37
27	แสดงจังหวัดที่มีสัดส่วนผู้ที่เล่นพนันที่บ้าน (วัวชน ไก่ชน อื่นๆ) ในรอบ 12 เดือนที่ผ่านมา สูงสุด 10 อันดับแรก พร้อมค่าประมาณการ	38
28	แสดงจังหวัดที่มีสัดส่วนผู้ที่เล่นพนันงานบุญประเพณี (แข่งเรือ บั้งไฟ อื่นๆ) ในรอบ 12 เดือนที่ผ่านมา สูงสุด 10 อันดับแรก พร้อมค่าประมาณการ	39
29	แสดงจังหวัดที่มีสัดส่วนผู้ที่ยอมรับว่าตัวเองติดพนัน สูงสุด 10 อันดับแรก พร้อมค่าประมาณการ (เฉพาะผู้ที่เล่นการพนัน ในรอบ 12 เดือนที่ผ่านมา)	40
30	แสดงจังหวัดที่มีสัดส่วนผู้ที่ได้รับผลกระทบจากการเล่นพนัน สูงสุด 10 อันดับแรก (เฉพาะตัวอย่างที่เล่นการพนัน ในรอบ 12 เดือนที่ผ่านมา)	41
31	แสดงจังหวัดที่มีหนี้สินจากการเล่นพนันเฉลี่ยต่อคน สูงสุด 10 อันดับแรก พร้อมค่าประมาณการมูลค่าหนี้สินโดยรวม ปี 2562 (เฉพาะผู้ที่เล่นการพนัน ในรอบ 12 เดือนที่ผ่านมา)	42

# บทที่ 1

## บทนำ

### ที่มาของโครงการ

ศูนย์ศึกษาปัญหาการพนัน (Center for Gambling Studies) องค์กรทางวิชาการที่ทำการศึกษาวิจัย เพื่อสร้างองค์ความรู้ จัดการความรู้ พร้อมทั้งเผยแพร่ความรู้เกี่ยวกับปัญหาการพนันในสังคมไทย มีความประสงค์ให้มีการศึกษาสถานการณ์ พฤติกรรม และผลกระทบ การพนันในประเทศไทย ประจำปี 2562 ซึ่งเป็นโครงการต่อเนื่องตามพันธกิจที่ต้องดำเนินการทุกๆ สองปี ให้ได้ข้อมูลที่เป็นปัจจุบันพร้อมกับเปรียบเทียบกับผล การศึกษาที่ผ่านมา อันเป็นการเฝ้าระวังสถานการณ์ เพื่อนำไปสู่การเสนอมาตรการ กลไก ที่เหมาะสมในการ จัดการปัญหาการพนัน โดยในปี 2562 เป็นการดำเนินการร่วมกับ ศูนย์วิจัยเพื่อการพัฒนาสังคมและธุรกิจ (SAB) ภายใต้โครงการ “การศึกษาสถานการณ์ พฤติกรรม และผลกระทบการพนันในประเทศไทย ประจำปี 2562”

### วัตถุประสงค์ในการวิจัย

1. เพื่อสำรวจพฤติกรรมการเล่นการพนันประเภทต่างๆ ค่าใช้จ่ายในการเล่นพนัน และผลกระทบ ของการพนันที่มีต่อปัจเจกบุคคล ครอบครัว ชุมชน และสังคมโดยรวม
2. เพื่อเปรียบเทียบสถานการณ์ ตลอดจนพฤติกรรมและผลกระทบของการเล่นพนันในอดีต กับ ปัจจุบัน
3. เพื่อสำรวจถึงข้อมูลสำคัญที่เกี่ยวข้องอื่นๆ

### ขอบเขตการศึกษา

#### ขอบเขตด้านเนื้อหา

สาระสำคัญของการศึกษาเป็นไปตามวัตถุประสงค์ของการวิจัย ประกอบด้วย

1. ความคิดเห็นและสภาพแวดล้อมเกี่ยวกับการเล่นพนัน ได้แก่ ทัศนคติของประชาชนต่อการ เล่น พนัน บุคคลแวดล้อมที่เล่นพนัน และความยากง่ายในการเข้าถึงแหล่งพนันประเภทต่างๆ
2. พฤติกรรมการเล่นพนัน ได้แก่ ประสบการณ์การเล่นพนันในตลอดชีวิตที่ผ่านมา และการเล่นใน รอบ 12 เดือนที่ผ่านมา ประเภทการพนันที่เคยเล่น อายุที่เริ่มต้นเล่น ประเภทการพนันที่เล่นเป็นครั้งแรก เหตุผลที่เล่น และไม่เล่นหรือเลิกเล่น ผลดีจากการเลิกเล่นพนัน ผลกระทบจากการเล่นพนัน รวมถึงการเป็นหนี้ พนัน
3. พฤติกรรมการเล่นพนันกับธุรกิจพนัน ได้แก่ ประเภทการพนันที่ยังคงเล่นอยู่ ระยะเวลาที่เล่น ช่องทางที่เล่น ความถี่ วงเงิน และข้อมูลประกอบการพิจารณาเล่นพนัน

4. อื่นๆ อาทิ ผู้ที่ขอคำปรึกษาหรือความช่วยเหลือกรณีเกิดปัญหาจากการเล่นพนัน และความคิดเห็นต่อแนวโน้มการเล่นของประชาชนหากเปลี่ยนไปสู่ระบบการพนันที่ถูกต้องกฎหมาย

*ขอบเขตด้านประชากร*

การสำรวจครั้งนี้เก็บรวบรวมข้อมูลจากประชากรเป้าหมาย คือ ประชากรที่มีอายุ 15 ปีขึ้นไป ครอบคลุมพื้นที่ 77 จังหวัดทั่วประเทศ

## บทที่ 2

### ระเบียบวิธีการวิจัย

#### ระเบียบวิธีการวิจัย

การศึกษานี้ใช้ระเบียบวิธีวิจัยเชิงปริมาณ (Quantitative Methodology) เก็บรวบรวมข้อมูลโดยใช้แบบสอบถาม

#### ประชากรเป้าหมาย

ประชากรเป้าหมายในโครงการสำรวจครั้งนี้คือ ประชากรอายุ 15 ปีขึ้นไป อ้างอิงฐานข้อมูลระบบสถิติทางการทะเบียน กรมการปกครอง กระทรวงมหาดไทย ปี 2560 รวมจำนวน 53,332,594 คน โดยรายละเอียดการแบ่งพื้นที่และจำนวนประชากร รายละเอียดดังตารางที่ 3

#### ขนาดตัวอย่าง

จำนวนตัวอย่างคำนวณจากระดับความเชื่อมั่นร้อยละ 95 ความคลาดเคลื่อนจากการสุ่ม ระหว่าง  $\pm 3$  ถึง  $\pm 5$  ตามขนาดของจังหวัด โดยแบ่งเป็น 4 กลุ่มจังหวัด คือ

1. ประชากร ไม่เกิน 500,000 คน กำหนดระดับความคลาดเคลื่อน  $\pm 5.0$
2. ประชากร ระหว่าง 500,001 ถึง 1,000,000 คน กำหนดระดับความคลาดเคลื่อน  $\pm 4.5$
3. ประชากรเกินกว่า 1,000,000 คน กำหนดระดับความคลาดเคลื่อน  $\pm 4.0$  และ
4. กรุงเทพมหานคร กำหนดระดับความคลาดเคลื่อน  $\pm 3.0$

ทำการปรับค่าการคำนวณด้วย ค่าผลกระทบจากการออกแบบวิจัย (Design effect) 1.1 และอัตราความร่วมมือ (Response rate) ร้อยละ 90 สรุปผลจากการคำนวณขนาดตัวอย่างทั้ง 77 จังหวัด รวมทั้งสิ้น 43,207 ตัวอย่าง รายละเอียดดังตารางที่ 1 และ 2

ตารางที่ 1 แสดงผลการคำนวณขนาดตัวอย่าง จำแนกตามกลุ่มจังหวัด (แบ่งกลุ่มตามจำนวนประชากร)

กลุ่มจังหวัด	จำนวน (จังหวัด)	ระดับ ความเชื่อมั่น	ระดับ ความคลาดเคลื่อน	Design effect	Response rate	จำนวนตัวอย่าง ต่อจังหวัด
1. ไม่เกิน 500,000 คน	35	95%	$\pm 5$	1.1	90%	465
2. ระหว่าง 500,001 ถึง 1,000,000 คน	27	95%	$\pm 4.5$	1.1	90%	574
3. เกิน 1,000,000 คน	14	95%	$\pm 4$	1.1	90%	726
4. กรุงเทพมหานคร	1	95%	$\pm 3$	1.1	90%	1,291

ตารางที่ 2 แสดงจำนวนประชากรอายุ 15 ปีขึ้นไป และจำนวนตัวอย่าง จำแนกรายจังหวัด

พื้นที่ / จังหวัด	จำนวนประชากร	จำนวนตัวอย่าง
<b>กรุงเทพมหานครและปริมณฑล 4 จังหวัด</b>		
1. กรุงเทพมหานคร	4,666,879	1,291
2. นนทบุรี	1,022,444	726
3. สมุทรปราการ	1,062,130	726
4. ปทุมธานี	915,023	574
<b>รวมกรุงเทพมหานครและปริมณฑล 4 จังหวัด</b>	<b>7,666,476</b>	<b>3,317</b>
<b>ภาคกลาง 22 จังหวัด</b>		
1. ชลบุรี	1,184,671	726
2. นครปฐม	559,215	574
3. สุพรรณบุรี	747,162	574
4. ราชบุรี	652,691	574
5. พระนครศรีอยุธยา	670,501	574
6. กาญจนบุรี	700,438	574
7. ลพบุรี	704,791	574
8. ฉะเชิงเทรา	575,585	574
9. ระยอง	622,608	574
10. สระบุรี	436,145	574
11. สระแก้ว	518,969	465
12. จันทบุรี	429,984	465
13. สมุทรสาคร	437,244	465
14. ประจวบคีรีขันธ์	394,754	465
15. ปราจีนบุรี	444,702	465
16. เพชรบุรี	394,854	465
17. ชัยนาท	276,290	465
18. อ่างทอง	179,176	465
19. นครนายก	235,425	465
20. ตราด	214,559	465
21. สิงห์บุรี	176,864	465
22. สมุทรสงคราม	163,380	465
<b>รวมภาคกลาง 22 จังหวัด</b>	<b>3,347,232</b>	<b>11,464</b>

พื้นที่ / จังหวัด	จำนวน ประชากร	จำนวน ตัวอย่าง
<b>ภาคเหนือ 17 จังหวัด</b>		
1. เชียงใหม่	1,351,166	726
2. เชียงราย	970,054	574
3. นครสวรรค์	875,567	574
4. เพชรบูรณ์	814,952	574
5. พิษณุโลก	716,400	574
6. ลำปาง	646,268	574
7. กำแพงเพชร	589,696	574
8. สุโขทัย	500,645	574
9. พิจิตร	406,996	465
10. พะเยา	450,840	465
11. ตาก	408,079	465
12. น่าน	346,754	465
13. แพร่	387,708	465
14. อุตรดิตถ์	385,199	465
15. ลำพูน	403,466	465
16. อุทัยธานี	271,128	465
17. แม่ฮ่องสอน	181,504	463
<b>รวมภาคเหนือ 17 จังหวัด</b>	<b>9,706,422</b>	<b>8,921</b>
<b>ภาคตะวันออกเฉียงเหนือ 20 จังหวัด</b>		
1. นครราชสีมา	2,162,792	726
2. อุบลราชธานี	1,500,132	726
3. ขอนแก่น	1,500,192	726
4. อุตรธานี	1,281,376	726
5. บุรีรัมย์	1,280,433	726
6. ศรีสะเกษ	1,123,650	726
7. สุรินทร์	1,197,220	726
8. ร้อยเอ็ด	1,091,962	726
9. ชัยภูมิ	935,469	574
10. สกลนคร	929,739	574
11. กาฬสินธุ์	815,057	574

พื้นที่ / จังหวัด	จำนวน ประชากร	จำนวน ตัวอย่าง
12. มหาสารคาม	805,267	574
13. นครพนม	581,256	574
14. เลย	520,928	574
15. ยโสธร	421,925	465
16. หนองคาย	449,781	465
17. หนองบัวลำภู	416,042	465
18. บึงกาฬ	335,959	465
19. อำนาจเจริญ	309,827	465
20. มุกดาหาร	282,223	465
<b>รวมภาคตะวันออกเฉียงเหนือ 20 จังหวัด</b>	<b>17,941,230</b>	<b>12,039</b>
<b>ภาคใต้ 14 จังหวัด</b>		
1. นครศรีธรรมราช	1,252,766	726
2. สงขลา	1,112,118	726
3. สุราษฎร์ธานี	834,336	574
4. นราธิวาส	303,165	574
5. ปัตตานี	411,964	574
6. ตรัง	513,495	574
7. พัทลุง	581,801	465
8. ชุมพร	427,646	465
9. ยะลา	514,887	465
10. กระบี่	357,147	465
11. ภูเก็ต	384,396	465
12. สตูล	211,011	465
13. พังงา	242,578	465
14. ระนอง	141,148	465
<b>รวมภาคใต้ 14 จังหวัด</b>	<b>7,288,458</b>	<b>7,466</b>
<b>รวมทั้งสิ้น</b>	<b>53,332,594</b>	<b>43,207</b>

ที่มา : จำนวนประชากรอายุ 15 ปีขึ้นไป อ้างอิงจากระบบสถิติทางการทะเบียน กรมการปกครอง กระทรวงมหาดไทย ปี 2560

## การสุ่มตัวอย่าง

การสุ่มตัวอย่างในโครงการนี้ ประยุกต์ใช้การสุ่มแบบแบ่งชั้นภูมิหลายชั้น (Stratified Multi - Stage Sampling) โดยในแต่ละชั้นของการสุ่มตัวอย่าง จะมีการควบคุมสัดส่วนของตัวอย่างที่สุ่มให้สอดคล้องกับประชากรจริง (Probability Proportional to Size) ในทุกชั้นภูมิ โดยแผนการสุ่มที่กำหนดจะถูกนำมาเป็นโครงสร้างในการคำนวณค่าถ่วงหนักเพื่อประมาณการค่าต่างๆ ที่ได้จากการสำรวจ โดยขั้นตอนการสุ่มตัวอย่างประกอบด้วย

1. กำหนดให้ 1) กรุงเทพมหานคร ปริมาณ ๗๗ 2) ภาคกลาง 3) ภาคเหนือ 4) ภาคตะวันออกเฉียงเหนือ และ 5) ภาคใต้ เป็นชั้นภูมิหลัก (Stratum) ในแต่ละชั้นภูมิหลัก มีระดับชั้นของการสุ่มตัวอย่างแตกต่างกันไปตามลักษณะการปกครอง

2. กำหนดชั้นภูมีย่อยรวม 77 จังหวัด ตามโครงสร้างการแบ่งพื้นที่ในตารางที่ 1 และประยุกต์ใช้การสุ่มเชิงระบบ (Systematic Sampling) โดยใช้ค่าความถี่สะสมของจำนวนประชากรเป็นฐานในการสุ่ม เพื่อเปิดโอกาสให้แต่ละพื้นที่ได้รับการสุ่มเลือกตามน้ำหนักของจำนวนประชากรในพื้นที่ เพื่อเลือกเขต และอำเภอ ตัวอย่าง โดยมีขั้นตอนดังรายละเอียด

ขั้นตอนที่ 1 จัดทำตารางการสุ่มตามโครงสร้างของกรมการปกครอง กระทรวงมหาดไทย พร้อมข้อมูลจำนวนประชากรในแต่ละพื้นที่

ขั้นตอนที่ 2 จัดเรียงและให้เลขที่แต่ละพื้นที่ตามขนาดประชากร โดยเรียงลำดับจากมากไปน้อย เพื่อให้การสุ่มกระจายไปยังจังหวัดที่มีประชากรขนาดแตกต่างกัน (ใหญ่ กลาง และเล็ก)

ขั้นตอนที่ 3 หาค่าช่วงกว้างของการสุ่มตัวอย่าง (sampling interval) คือ  $k = \frac{N}{n}$  โดยที่  
 $k$  = ช่วงกว้างของการสุ่ม       $N$  = จำนวนประชากร       $n$  = จำนวนพื้นที่ที่ต้องการ

ขั้นตอนที่ 4 เลือกเลขสุ่มตั้งต้น ( $r$ ) ให้มีค่าระหว่าง 1 กับ  $k$  ( $1 < r < k$ ) ด้วยวิธีการสุ่มอย่างง่าย (simple random sampling) จากนั้นสุ่มพื้นที่ตัวอย่างถัดไปตามช่วงกว้างที่คำนวณได้ คือหน่วยที่มีหมายเลขตรงกับค่า  $r, r+k, r+2k, \dots, r+(n-1)k$

ทั้งนี้โครงสร้างการสุ่มตัวอย่าง จำแนกเป็น 3 ส่วนตามลักษณะด้านการปกครองดังนี้

**กรุงเทพมหานคร** แบ่งออกเป็น 3 พื้นที่ย่อย คือ ชั้นใน ชั้นกลาง และชั้นนอก

**การสุ่มตัวอย่างชั้นที่หนึ่ง** แบ่งพื้นที่กรุงเทพมหานครเป็น 3 ชั้นภูมิ คือชั้นใน ชั้นกลาง และชั้นนอก และกำหนดสัดส่วนตัวอย่างให้สอดคล้องกับประชากรที่มีอายุ 15 ปีขึ้นไปของทั้ง 3 ชั้นภูมิ (Systematic Sampling with Probability Proportional to Size)

**การสุ่มตัวอย่างชั้นที่สอง** สุ่มตัวอย่างเขตโดยใช้วิธีการตามที่ระบุในข้อ 2 และกำหนดสัดส่วนตัวอย่างให้สอดคล้องกับประชากรที่มีอายุ 15 ปีขึ้นไปของพื้นที่นั้น (Systematic Sampling with Probability Proportional to Size)



**การสุ่มตัวอย่างขั้นที่สาม** สุ่มตัวอย่างแขวง ใช้วิธีการตามทีระบุในข้อ 2 และกำหนดสัดส่วนตัวอย่างให้สอดคล้องกับประชากรที่มีอายุ 15 ปีขึ้นไปของพื้นที่นั้น (Systematic Sampling with Probability Proportional to Size)

**การสุ่มตัวอย่างขั้นที่สี่** สุ่มตัวอย่างประชากรที่พักอาศัยในชุมชน โดยเก็บข้อมูลตามครัวเรือน และกำหนดขนาดตัวอย่างให้สอดคล้องกับคุณลักษณะของประชากรเป้าหมายตามเพศและช่วงอายุ ในพื้นที่นั้นๆ (Systematic Sampling with Probability Proportional to Size)

### **จังหวัดปริมณฑล**

**การสุ่มตัวอย่างขั้นที่หนึ่ง** ทำการสุ่มอำเภอตัวอย่างโดยใช้วิธีการตามทีระบุในข้อ 2 และกำหนดสัดส่วนตัวอย่างให้สอดคล้องกับประชากรที่มีอายุ 15 ปีขึ้นไปของพื้นที่นั้น (Systematic Sampling with Probability Proportional to Size)

**การสุ่มตัวอย่างขั้นที่สอง** สุ่มตัวอย่างเทศบาล (ในเขตเทศบาล) /อำเภอ (นอกเขตเทศบาล) ใช้วิธีการตามทีระบุในข้อ 2 โดยมีการกำหนดสัดส่วนตัวอย่างให้สอดคล้องประชากรที่มีอายุ 15 ปีขึ้นไป (Systematic Sampling With Probability Proportional to Size) ใน เทศบาล (ในเขตเทศบาล) /อำเภอ (นอกเขตเทศบาล) ที่สุ่มได้

**การสุ่มตัวอย่างขั้นที่สาม** สุ่มตัวอย่างตำบล /ชุมชน ใช้วิธีการตามทีระบุในข้อ 2 และกำหนดสัดส่วนตัวอย่างให้สอดคล้องกับประชากรที่มี อายุ 15 ปีขึ้นไปในเทศบาล (ในเขตเทศบาล) /อำเภอ (นอกเขตเทศบาล) ที่สุ่มได้ (Systematic Sampling With Probability Proportional to Size)

**การสุ่มตัวอย่างขั้นที่สี่** สุ่มตัวอย่างประชากรที่พักอาศัยในตำบล /ชุมชน โดยเก็บข้อมูลตามครัวเรือน และกำหนดขนาดตัวอย่างให้สอดคล้องกับคุณลักษณะของประชากรเป้าหมายตามเพศและช่วงอายุ ในพื้นที่นั้นๆ (Systematic Sampling with Probability Proportional to Size)

### **ภูมิภาคต่างๆ**

**การสุ่มตัวอย่างขั้นที่หนึ่ง** แบ่งเป็น 4 ชั้นภูมีย่อย คือ ภาคกลาง ภาคเหนือ ภาคตะวันออกเฉียงเหนือ และภาคใต้ กำหนดสัดส่วนตัวอย่างให้สอดคล้องกับประชากรที่มีอายุ 15 ปีขึ้นไปของทั้ง 4 ชั้นภูมิ (Systematic Sampling with Probability Proportional to Size)

*การสุ่มตัวอย่างขั้นที่สอง* สุ่มตัวอย่างอำเภอในแต่ละจังหวัด ใช้วิธีการตามทีระบุในข้อ 2 และกำหนดสัดส่วนตัวอย่างให้สอดคล้องกับกับจำนวนประชากรที่มีอายุ 15 ปีขึ้นไป (Systematic Sampling With Probability Proportional to Size) ในพื้นที่ที่สุ่มได้

*การสุ่มตัวอย่างขั้นที่สาม* สุ่มตัวอย่างเทศบาล (ในเขตเทศบาล) /อำเภอ (นอกเขตเทศบาล) ใช้วิธีการตามทีระบุในข้อ 2 และกำหนดสัดส่วนตัวอย่างให้สอดคล้องกับจำนวนประชากรที่มีอายุ 15 ปีขึ้นไป (Systematic Sampling With Probability Proportional to Size) ในเทศบาล (ในเขตเทศบาล) /อำเภอ (นอกเขตเทศบาล) ที่สุ่มได้

*การสุ่มตัวอย่างขั้นที่สี่* สุ่มตัวอย่างประชากรที่พักอาศัยในตำบล /ชุมชน โดยเก็บข้อมูลตามครัวเรือน และกำหนดขนาดตัวอย่างให้สอดคล้องกับคุณลักษณะของประชากรเป้าหมายตามเพศและช่วงอายุ ในพื้นที่นั้นๆ (Systematic Sampling with Probability Proportional to Size)

#### (พิจารณาจากผังการสุ่มตัวอย่าง)

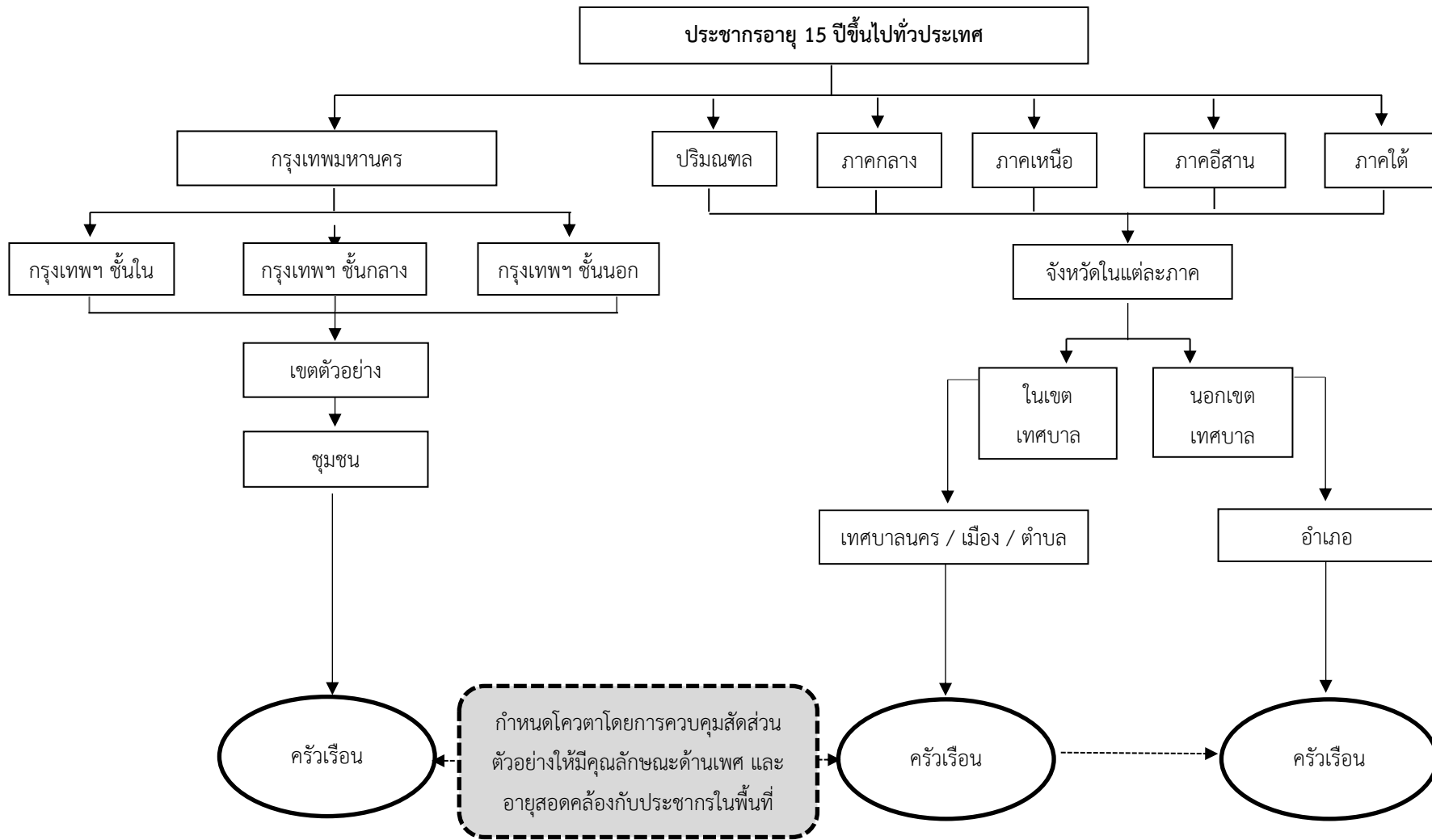

ผังการสุ่มตัวอย่าง

## สูตรการประมาณการ

ส่วนที่ 1 สำหรับสตราตัมที่ 2-5 (ภาคกลาง ภาคเหนือ ภาคตะวันออกเฉียงเหนือ และภาคใต้)

### สูตรการประมาณค่ายอดรวม จากการเลือกตัวอย่าง 3 ชั้น

$$1) Y_{rm}' = \frac{1}{M_{rm}} \sum_{k=1}^{M_{rm}} \frac{1}{P_{rkm}} \left[ \frac{1}{M_{rkm}} \sum_{j=1}^{M_{rkm}} \frac{1}{P_{rkjm}} \left[ \frac{N_{rkjm}}{n_{rkjm}} * \left( \sum_{i=1}^I y_{rkjmi} \right) \right] \right]$$

$Y_{rm}'$  = ค่าประมาณยอดรวม จากการเลือกตัวอย่าง 3 ชั้น ของลักษณะที่ต้องการศึกษา Y ของประชากรที่มีอายุ 15 ปีขึ้นไป ทั้งในเขตและนอกเขตเทศบาล (m) ในภาคที่ r

$\sum_{i=1}^I y_{rkjmi}$  = ค่าลักษณะที่ต้องการศึกษา y ที่ แจงนับได้ ของประชากรที่มีอายุ 15 ปีขึ้นไป (i)

โควตาตามเพศและอายุ ทั้งในเขตและนอกเขตเทศบาล (m) อำเภอตัวอย่างที่ j จังหวัด ตัวอย่างที่ k และภาคที่ r

$n_{rkjm}$  = จำนวนประชากรที่มีอายุ 15 ปีขึ้นไป ที่ สุ่มได้ ทั้งในเขตและนอกเขตเทศบาล (m) ของอำเภอตัวอย่างที่ j จังหวัด ตัวอย่างที่ k และภาคที่ r

$N_{rkjm}$  = จำนวนประชากรที่มีอายุ 15 ปีขึ้นไป ทั้งหมด ทั้งในเขตและนอกเขตเทศบาล (m) ของอำเภอตัวอย่างที่ j จังหวัด ตัวอย่างที่ k และภาคที่ r

$N_{rkm}$  = จำนวนประชากรที่มีอายุ 15 ปีขึ้นไป ทั้งหมด ทั้งในเขตและนอกเขตเทศบาล (m) ในจังหวัด ตัวอย่างที่ k และภาคที่ r

$N_{rm}$  = จำนวนประชากรที่มีอายุ 15 ปีขึ้นไป ทั้งหมด ทั้งในเขตและนอกเขตเทศบาล (m) ในภาคที่ r

$P_{rkjm}$  = ค่าความน่าจะเป็นที่ประชากรที่มีอายุ 15 ปีขึ้นไป ทั้งในเขตเทศบาล (m=1) และนอกเขตเทศบาล (m=2) ในอำเภอตัวอย่างที่ j จะถูกเลือกจากประชากรที่มีอายุ 15 ปีขึ้นไป

$$\text{ในจังหวัด ตัวอย่างที่ k และภาคที่ r} = \frac{N_{rkjm}}{N_{rkm}}$$

$P_{rkm}$  = ค่าความน่าจะเป็นที่ประชากรที่มีอายุ 15 ปีขึ้นไป ทั้งในเขตเทศบาล (m=1) และนอกเขตเทศบาล (m=2) ในจังหวัด ตัวอย่างที่ k จะถูกเลือกจากประชากรที่มีอายุ 15 ปีขึ้นไป ในภาคที่

$$r = \frac{N_{rkm}}{N_{rm}}$$

$M_{rkm}$  = จำนวนอำเภอที่ สุ่มได้ ทั้งในเขตเทศบาลและนอกเขตเทศบาล (m) ในจังหวัด ตัวอย่างที่ k ภาคที่ r

$M_{rm}$  = จำนวนจังหวัดที่ สุ่มได้ ทั้งในเขตเทศบาลและนอกเขตเทศบาล (m) ภาคที่ r

$$2) H_{rm}' = \frac{1}{M_{rm}} \sum_{k=1}^{M_{rm}} \frac{1}{P_{rkm}} \left[ \frac{1}{M_{rkm}} \sum_{j=1}^{M_{rkm}} \frac{1}{P_{rkjm}} \left[ \frac{N_{rkjm}}{n_{rkjm}} * (n'_{rkjm}) \right] \right]$$

$H'_{rm}$  = ค่าประมาณยอดรวม จากการเลือกตัวอย่าง 3 ชั้น ของจำนวนประชากรที่มีอายุ 15 ปีขึ้นไป ทั้งหมด ทั้งในเขตเทศบาลและนอกเขตเทศบาล (m) ในภาคที่ r

$n'_{rkjm}$  = จำนวนประชากรที่มีอายุ 15 ปีขึ้นไป ที่แจ่งนับได้ ทั้งในเขตและนอกเขตเทศบาล (m) ของอำเภอตัวอย่างที่ j จังหวัดตัวอย่างที่ k และภาคที่ r

$$3) Y''_{rm} = \frac{Y'_{rm}}{H'_{rm}} * H''_{rm}$$

$Y''_{rm}$  = ค่าประมาณยอดรวม จากการเลือกตัวอย่าง 3 ชั้น ที่ปรับแล้ว ของลักษณะที่ต้องการศึกษา Y ของประชากรที่มีอายุ 15 ปีขึ้นไป ทั้งในเขตและนอกเขตเทศบาล (m) ในภาคที่ r

$H''_{rm}$  = จำนวนประชากรที่มีอายุ 15 ปีขึ้นไป ทั้งหมดทั้งในเขตและนอกเขตเทศบาล (m) ในภาคที่ r

4) สูตรการประมาณค่ายอดรวมของภูมิภาค ที่ปรับแล้วของลักษณะที่ต้องการศึกษา Y ของประชากรที่มีอายุ 15 ปีขึ้นไป  $Y_r'' = \sum_{m=1}^2 Y''_{rm}$  ; m = 1 ในเขตเทศบาล , m = 2 นอกเขตเทศบาล

**ส่วนที่ 2** สำหรับสตราตัมที่ 1 (จังหวัดปริมณฑล)

**สูตรการประมาณค่ายอดรวม จากการเลือกตัวอย่าง 2 ชั้น**

$$1) Y'_{rkm} = \frac{1}{M_{rkm}} \sum_{j=1}^{M_{rkm}} \frac{1}{P_{rkjm}} \left[ \frac{N_{rkjm}}{n_{rkjm}} * \left( \sum_{i=1}^I y_{rkjmi} \right) \right]$$

$Y'_{rkm}$  = ค่าประมาณยอดรวม จากการเลือกตัวอย่าง 2 ชั้น ของลักษณะที่ต้องการศึกษา Y ของประชากรที่มีอายุ 15 ปีขึ้นไป ทั้งในเขตและนอกเขตเทศบาล (m) ของจังหวัดปริมณฑลที่ k

$\sum_{i=1}^I y_{rkjmi}$  = ค่าลักษณะที่ต้องการศึกษา y ที่แจ่งนับได้ ของประชากรที่มีอายุ 15 ปีขึ้นไป (i) โควตา ตามเพศและอายุ ทั้งในเขตและนอกเขตเทศบาล (m) อำเภอตัวอย่างที่ j ของจังหวัดปริมณฑลที่ k

$n_{rkjm}$  = จำนวนประชากรที่มีอายุ 15 ปีขึ้นไป ที่สุ่มได้ทั้งในเขตและนอกเขตเทศบาล (m) ของอำเภอตัวอย่างที่ j ของจังหวัดปริมณฑลที่ k

$N_{rkjm}$  = จำนวนประชากรที่มีอายุ 15 ปีขึ้นไป ทั้งหมดทั้งในเขตและนอกเขตเทศบาล (m) ของอำเภอตัวอย่างที่ j ของจังหวัดปริมณฑลที่ k

$N_{rkm}$  = จำนวนประชากรที่มีอายุ 15 ปีขึ้นไป ทั้งหมดทั้งในเขตและนอกเขตเทศบาล (m) ของจังหวัดปริมณฑลที่ k

$P_{rkjm}$  = ค่าความน่าจะเป็นที่ประชากรที่มีอายุ 15 ปีขึ้นไป ทั้งในเขตเทศบาล (m=1) และนอกเขตเทศบาล (m=2) ในอำเภอตัวอย่างที่ j จะถูกเลือกจาก ประชากรที่มีอายุ 15 ปีขึ้นไป ของจังหวัดปริมณฑลที่ k =  $\frac{N_{rkjm}}{N_{rkm}}$

$M_{rkm}$  = จำนวนอำเภอที่สุ่มได้ ทั้งในเขตเทศบาลและนอกเขตเทศบาล (m) ของจังหวัดปริมณฑลที่ k

$$2) H'_{rkm} = \frac{1}{M_{rkm}} \sum_{j=1}^{M_{rkm}} \frac{1}{P_{rkjm}} \left[ \frac{N_{rkjm}}{n_{rkjm}} * (n'_{rkjm}) \right]$$

$H'_{rkm}$  = ค่าประมาณยอดรวม จากการเลือกตัวอย่าง 2 ชั้น ของจำนวนประชากรที่มีอายุ 15 ปีขึ้นไป ทั้งหมด ทั้งในเขตเทศบาลและนอกเขตเทศบาล (m) ของจังหวัดปริมณฑลที่ k

$n'_{rkjm}$  = จำนวนประชากรที่มีอายุ 15 ปีขึ้นไป ที่เจนนับได้ ทั้งในเขตและนอกเขตเทศบาล (m) ของอำเภอตัวอย่างที่ j ของจังหวัดปริมณฑลที่ k

$$3) Y''_{rkm} = \frac{Y'_{rkm}}{H'_{rkm}} * H''_{rkm}$$

$Y''_{rkm}$  = ค่าประมาณยอดรวม จากการเลือกตัวอย่าง 2 ชั้น ที่ปรับแล้ว ของลักษณะที่ต้องการศึกษา Y ของประชากรที่มีอายุ 15 ปีขึ้นไป ทั้งในเขตและนอกเขตเทศบาล (m) ของจังหวัดปริมณฑลที่ k

$H''_{rkm}$  = จำนวนประชากรที่มีอายุ 15 ปีขึ้นไป ทั้งหมดทั้งในเขตและนอกเขตเทศบาล (m) ของจังหวัดปริมณฑลที่ k

4) สูตรการประมาณค่ายอดรวมของจังหวัดปริมณฑล ที่ปรับแล้วของลักษณะที่ต้องการศึกษา Y ของ

ประชากรที่มีอายุ 15 ปีขึ้นไป  $Y''_{rk} = \sum_{m=1}^2 Y''_{rkm}$  ; m = 1 ในเขตเทศบาล , m = 2 นอกเขตเทศบาล

### ส่วนที่ 3 สำหรับสตราตัมที่ 1 (กรุงเทพฯ)

#### สูตรการประมาณค่ายอดรวม จากการเลือกตัวอย่าง 2 ชั้น

$$1) Y'_{rk} = \frac{1}{M_{rk}} \sum_{j=1}^{M_{rk}} \frac{1}{P_{rkj}} \left[ \frac{N_{rkj}}{n_{rkj}} * \left( \sum_{i=1}^I y_{rkji} \right) \right]$$

$Y'_{rk}$  = ค่าประมาณยอดรวม จากการเลือกตัวอย่าง 2 ชั้น ของลักษณะที่ต้องการศึกษา Y ของประชากรที่มีอายุ 15 ปีขึ้นไป ของจังหวัดกรุงเทพฯ

$\sum_{i=1}^I y_{rkji}$  = ค่าลักษณะที่ต้องการศึกษา y ที่แจงนับได้ ของประชากรที่มีอายุ 15 ปีขึ้นไป (i) โควตา

ตามเพศและอายุ ในเขตตัวอย่างที่ j ของจังหวัดกรุงเทพฯ (k=1)

$n_{rkj}$  = จำนวนประชากรที่มีอายุ 15 ปีขึ้นไป ที่สุ่มได้ ของเขตตัวอย่างที่ j ในจังหวัดกรุงเทพฯ (k=1)

$N_{rkj}$  = จำนวนประชากรที่มีอายุ 15 ปีขึ้นไป ทั้งหมด ของเขตตัวอย่างที่ j ในจังหวัดกรุงเทพฯ (k=1)

$N_{rk}$  = จำนวนประชากรที่มีอายุ 15 ปีขึ้นไป ทั้งหมด ในจังหวัดกรุงเทพฯ (k=1)

$P_{rkj}$  = ค่าความน่าจะเป็นที่ประชากรที่มีอายุ 15 ปีขึ้นไป ในเขตตัวอย่างที่ j จะถูกเลือกจาก

ประชากรที่มีอายุ 15 ปีขึ้นไป ในจังหวัดกรุงเทพฯ (k=1) =  $\frac{N_{rkj}}{N_{rk}}$

$M_{rk}$  = จำนวนเขตที่สุ่มได้ ในจังหวัดกรุงเทพฯ (k=1)

$$2) H'_{rk} = \frac{1}{M_{rk}} \sum_{j=1}^{M_{rk}} \frac{1}{P_{rkj}} \left[ \frac{N_{rkj}}{n_{rkj}} * (n'_{rkj}) \right]$$

$H'_{rk}$  = ค่าประมาณยอดรวม จากการเลือกตัวอย่าง 2 ชั้น ของจำนวนประชากรที่มีอายุ 15 ปีขึ้นไป ทั้งหมด ในจังหวัดกรุงเทพฯ (k=1)

$n'_{rkj}$  = จำนวนประชากรที่มีอายุ 15 ปีขึ้นไป ที่แจงนับได้ ของเขตตัวอย่างที่ j ในจังหวัดกรุงเทพฯ (k=1)

$$3) Y''_{rk} = \frac{Y'_{rk}}{H'_{rk}} * H''_{rk}$$

$Y''_{rk}$  = ค่าประมาณยอดรวม จากการเลือกตัวอย่าง 2 ชั้น ที่ปรับแล้ว ของลักษณะที่ต้องการศึกษา Y ของประชากรที่มีอายุ 15 ปีขึ้นไป ในจังหวัดกรุงเทพฯ (k=1)

$H''_{rk}$  = จำนวนประชากรที่มีอายุ 15 ปีขึ้นไป ทั้งหมด ในจังหวัดกรุงเทพฯ (k=1)

#### ส่วนที่ 4 กรุงเทพฯ และปริมณฑล

สูตรการประมาณค่ายอดรวมกรุงเทพฯ และปริมณฑล ที่ปรับแล้วของลักษณะที่ต้องการศึกษา Y ของประชากรที่มีอายุ 15 ปีขึ้นไป ใน 3 จังหวัด คือ กรุงเทพฯ นนทบุรี และสมุทรปราการ

$$Y_r'' = \sum_{k=1}^4 Y_{rk}'' ; k = 1 \text{ กรุงเทพฯ}$$

k = 2 นนทบุรี

k = 3 สมุทรปราการ

#### ส่วนที่ 5 ภาพรวมทั่วประเทศ

สูตรการประมาณค่ายอดรวมทั่วประเทศ ที่ปรับแล้วของลักษณะที่ต้องการศึกษา Y ของประชากรที่มีอายุ 15 ปีขึ้นไป ใน 5 ภูมิภาค คือ กรุงเทพฯ และปริมณฑล ภาคกลาง ภาคเหนือ ภาคตะวันออกเฉียงเหนือ และภาคใต้

$$Y_r'' = \sum_{r=1}^5 Y_r'' ; r = 1 \text{ กรุงเทพฯ ปริมณฑล}$$

r = 2 ภาคกลาง

r = 3 ภาคเหนือ

r = 4 ภาคตะวันออกเฉียงเหนือ

r = 5 ภาคใต้

#### เครื่องมือวัด

เครื่องมือที่ใช้ในการเก็บรวบรวมข้อมูล คือ แบบสอบถาม จัดทำโดยผู้รับทุนและคณะทำงานของศูนย์ศึกษาปัญหาการพนัน ซึ่งมีโครงสร้างคำถามที่ประกอบด้วยส่วนต่างๆ ทั้งคุณลักษณะประชากร และประเด็นคำถามตามวัตถุประสงค์ของการวิจัย โดยมีขั้นตอนการจัดทำดังต่อไปนี้

1. ศึกษาแนวคิด และงานวิจัยที่เกี่ยวข้อง
2. จัดทำร่างแบบสอบถาม เพื่อให้ผู้ทรงคุณวุฒิ และคณะทำงานของศูนย์ศึกษาปัญหาการพนัน เพื่อพิจารณาแก้ไข เพิ่มเติม

3. ทำการทดสอบแบบสอบถาม ทั้งเชิงปริมาณและคุณภาพ ภายใต้หัวข้อการทดสอบดังนี้

3.1 ความสอดคล้องต้องกันภายใต้ กรณีมีข้อความที่เกี่ยวข้องกับประเด็นทัศนคติ หรือหัวข้ออื่นๆ ที่ต้องมีความสอดคล้องกัน

3.2 Cognitive Testing เพื่อทดสอบความเข้าใจของผู้ตอบแบบสอบถาม ต่อรูปแบบประโยค การใช้คำถาม รวมถึงตัวเลือก ฯลฯ อันเป็นองค์ประกอบสำคัญ ทั้งนี้เพื่อให้การทำงานจริง สามารถสื่อสารถึงข้อความคำถามและตัวเลือกที่มีได้ตรงตามวัตถุประสงค์ของการออกแบบคำถาม



3.3 เวลาที่ใช้ (Timing) เป็นการทดสอบการใช้เวลาในการตอบคำถามเพื่อหาค่าเฉลี่ย อันจะเป็นประโยชน์ต่อการวางแผน การปรับเปลี่ยน ตัดทอน และการตรวจสอบเวลาเก็บข้อมูลจริง ว่าเป็นการตอบ โดยการพินิจพิเคราะห์ หรือตอบแบบไม่ตั้งใจ

3.4 อัตราการตอบ (Response Rate) เพื่อทดสอบถึงปัญหาการหลีกเลี่ยงไม่ตอบคำถาม (ในบางข้อ) ทำให้คณะผู้วิจัยได้ทราบก่อนเก็บข้อมูลจริงว่า คำถามข้อใดสร้างความลำบากใจ หรือเป็นคำถามที่ผู้ตอบมักหลีกเลี่ยงไม่ตอบ เพื่อจะได้หาแนวทางปรับเปลี่ยน แก้ไข เช่น การปรับรูปแบบประโยคคำถาม สรรพนาม ปรับรูปแบบตัวเลือก หรือการเรียงลำดับคำถามใหม่ เพื่อสร้างอัตราการตอบให้เพิ่มมากขึ้นเมื่อเก็บข้อมูลจริง

## ระยะเวลาดำเนินโครงการ

การดำเนินงานโครงการกำหนดระยะเวลารวมทั้งสิ้น 12 เดือน ดังรายละเอียด

กระบวนการ/ ขั้นตอน	เดือนที่ 1	เดือนที่ 2	เดือนที่ 3	เดือนที่ 4	เดือนที่ 5	เดือนที่ 6	เดือนที่ 7	เดือนที่ 8	เดือนที่ 9	เดือนที่ 10	เดือนที่ 11	เดือนที่ 12
1. ศึกษาค้นคว้าเอกสาร งานวิจัยที่เกี่ยวข้องเพื่อพัฒนา (ร่าง) แบบสอบถาม												
2. ทดสอบ แก้ไขแบบสอบถาม												
3. สุ่มตัวอย่าง												
4. เตรียมการ ประสานงานผู้เกี่ยวข้องในพื้นที่บรรยายสรุป												
5. เก็บรวบรวมข้อมูลภาคสนาม												
6. ลงรหัส ป้อนข้อมูล												
7. วิเคราะห์ข้อมูลภาพรวมทั้งประเทศ จัดทำ (ร่าง) รายงานฉบับสมบูรณ์ และนำเสนอ ข้อมูลผลการสำรวจให้กรรมการพิจารณา												
8. ปรับแก้ไข เพิ่มเติม จัดทำรายงานฉบับสมบูรณ์												

## บทที่ 3

### สถานการณ์ในภาพรวม

การนำเสนอผลการสำรวจในรายงานฉบับนี้เป็นการขยายผลจากรายงานการศึกษาสถานการณ์พฤติกรรมและผลกระทบการพนันในประเทศไทย ประจำปี 2562 โดยจำแนกข้อมูลสถานการณ์เป็นรายจังหวัด แบ่งออกเป็น 3 ตอน ดังนี้

ตอนที่ 1 ข้อมูลทั่วไปของผู้ตอบแบบสอบถาม

ตอนที่ 2 ประสบการณ์ในการเล่นพนัน จำแนกรายจังหวัด

ตอนที่ 3 สถานการณ์ด้านการเล่นพนัน ในรอบ 12 เดือนที่ผ่านมา จำแนกรายจังหวัด

#### ตอนที่ 1 ข้อมูลทั่วไปของผู้ตอบแบบสอบถาม

เพศ ตัวอย่างร้อยละ 52.0 เป็นเพศหญิง ร้อยละ 48.0 เป็นเพศชาย

อายุ ตัวอย่างร้อยละ 24.1 อยู่ในช่วงอายุ 50 - 59 ปี รองลงมาร้อยละ 18.9 อายุ 40 - 49 ปี โดดเดี่ยวกันคือร้อยละ 17.8 อายุ 30 - 39 ปี ร้อยละ 13.9 อายุ 60 ปีขึ้นไป และร้อยละ 11.5 อายุ 19 - 25 ปี ส่วนกลุ่มอายุ 26 - 29 ปี และ 15 - 18 ปี มีอยู่ร้อยละ 7.8 และ 6.0 ตามลำดับ

สถานภาพสมรส ตัวอย่างร้อยละ 67.2 สมรสแล้ว ขณะที่ร้อยละ 26.3 โสด ส่วนกลุ่มที่เป็นหม้าย และหย่าร้าง มีอยู่รวมกันคิดเป็นร้อยละ 6.3

การมีบุตร ตัวอย่างร้อยละ 69.2 มีบุตร ขณะที่ร้อยละ 30.4 ไม่มีบุตร

การศึกษาที่สำเร็จขั้นสูงสุด ส่วนใหญ่คือร้อยละ 86.5 จบการศึกษาต่ำกว่าระดับปริญญาตรี ร้อยละ 12.7 จบระดับปริญญาตรี และร้อยละ 0.5 จบการศึกษาสูงกว่าระดับปริญญาตรี

อาชีพ ร้อยละ 25.0 ประกอบอาชีพค้าขายรายย่อย/ บริการรายย่อย รองลงมาร้อยละ 19.6 เป็นผู้ใช้แรงงาน/ รับจ้างทั่วไป ร้อยละ 11.5 เป็นพนักงานบริษัทเอกชน ร้อยละ 10.9 ประกอบอาชีพเกษตร/ ประมง และร้อยละ 9.8 เป็นนักเรียน/ นักศึกษา ส่วนกลุ่มที่ประกอบอาชีพอื่นๆ อาทิ ทำธุรกิจส่วนตัว/ ผู้ประกอบการ พ่อบ้าน แม่บ้าน ข้าราชการ/ รัฐวิสาหกิจ เกษียณอายุ และอาชีพอิสระ มีอยู่รวมกันคิดเป็นร้อยละ 21.3 ขณะที่ร้อยละ 1.8 เป็นผู้ว่างงาน

รายได้ส่วนบุคคลเฉลี่ยต่อเดือน ตัวอย่างร้อยละ 43.8 มีรายได้ส่วนบุคคลเฉลี่ยต่อเดือนไม่เกิน 10,000 บาท รองลงมาร้อยละ 39.5 มีรายได้ 10,001 - 20,000 บาท ส่วนกลุ่มที่มีรายได้เกินกว่า 20,000 บาทมีอยู่รวมกันคิดเป็นร้อยละ 16.6

เขตที่พักอาศัย ตัวอย่างร้อยละ 70.5 พักอาศัยนอกเขตเทศบาล ร้อยละ 26.5 พักอาศัยในเขตเทศบาล และร้อยละ 3.0 พักอาศัยในกรุงเทพมหานคร

(รายละเอียดพิจารณาจากตารางที่ 3 - 10)

ตารางที่ 3 แสดงจำนวนและร้อยละของตัวอย่าง จำแนกตามเพศ

ลำดับ	เพศ	จำนวน	ร้อยละ
1	ชาย	21,136	48.0
2	หญิง	22,914	52.0
รวม		44,050	100.0

ตารางที่ 4 แสดงจำนวนและร้อยละของตัวอย่าง จำแนกตามอายุ

ลำดับ	อายุ	จำนวน	ร้อยละ
1	15 - 18 ปี	2,659	6.0
2	19 - 25 ปี	5,077	11.5
3	26 - 29 ปี	3,448	7.8
4	30 - 39 ปี	7,833	17.8
5	40 - 49 ปี	8,332	18.9
6	50 - 59 ปี	10,562	24.1
7	60 ปีขึ้นไป	6,139	13.9
รวม		44,050	100.0

ตารางที่ 5 แสดงจำนวนและร้อยละของตัวอย่าง จำแนกตามสถานภาพสมรส

ลำดับ	สถานภาพสมรส	จำนวน	ร้อยละ
1	โสด	11,577	26.3
2	สมรส	29,625	67.2
3	หม้าย	1,977	4.5
4	หย่าร้าง	799	1.8
5	ไม่ระบุ	72	0.2
รวม		44,050	100.0

ตารางที่ 6 แสดงจำนวนและร้อยละของตัวอย่าง จำแนกตามการมีบุตร

ลำดับ	การมีบุตร	จำนวน	ร้อยละ
1	มีบุตร	30,478	69.2
2	ไม่มีบุตร	13,376	30.4
3	ไม่ระบุ	196	0.4
รวม		44,050	100.0

ตารางที่ 7 แสดงจำนวนและร้อยละของตัวอย่าง จำแนกตามระดับการศึกษาที่สำเร็จขั้นสูงสุด

ลำดับ	ระดับการศึกษาที่สำเร็จขั้นสูงสุด	จำนวน	ร้อยละ
1	ประถมศึกษา/ ไม่ได้เรียน	11,081	25.2
2	มัธยมศึกษาตอนต้น	11,687	26.5
3	มัธยมศึกษาตอนปลาย/ ปวช.	11,067	25.1
4	อนุปริญญา/ ปวส./ ปวท.	4,284	9.7
5	ปริญญาตรี	5,592	12.7
6	สูงกว่าปริญญาตรี	217	0.5
7	ไม่ระบุ	122	0.3
<b>รวม</b>		<b>44,050</b>	<b>100.0</b>

ตารางที่ 8 แสดงจำนวนและร้อยละของตัวอย่าง จำแนกตามอาชีพ

ลำดับ	อาชีพ	จำนวน	ร้อยละ
1	ค้าขายรายย่อย/ บริการรายย่อย	11,025	25.0
2	ผู้ใช้แรงงาน/ รับจ้างทั่วไป	8,644	19.6
3	พนักงานบริษัทเอกชน	5,061	11.5
4	เกษตรกร/ ประมง	4,789	10.9
5	นักเรียน/ นักศึกษา	4,311	9.8
6	ธุรกิจส่วนตัว/ ผู้ประกอบการ	3,294	7.5
7	พ่อบ้าน/ แม่บ้าน	3,275	7.4
8	ข้าราชการ/ รัฐวิสาหกิจ	1,747	4.0
9	เกษียณอายุ	792	1.8
10	อาชีพอิสระ อาทิ ทนายความ สถาปนิก	231	0.5
11	อื่นๆ อาทิ ผู้ใหญ่บ้าน ลูกจ้างชั่วคราว	44	0.1
12	ว่างงาน	804	1.8
13	ไม่ระบุ	33	0.1
<b>รวม</b>		<b>44,050</b>	<b>100.0</b>

ตารางที่ 9 แสดงจำนวนและร้อยละของตัวอย่าง จำแนกตามรายได้ส่วนบุคคลเฉลี่ยต่อเดือน

ลำดับ	รายได้ส่วนบุคคลเฉลี่ยต่อเดือน	จำนวน	ร้อยละ
1	ไม่เกิน 5,000 บาท	6,700	15.2
2	5,001 - 10,000 บาท	12,573	28.6
3	10,001 - 20,000 บาท	17,349	39.5
4	20,001 - 30,000 บาท	5,205	11.8
5	30,001 - 40,000 บาท	1,516	3.4
6	40,001 - 50,000 บาท	371	0.8
7	มากกว่า 50,000 บาท	280	0.6
8	ไม่ระบุ	56	0.1
<b>รวม</b>		<b>44,050</b>	<b>100.0</b>

ตารางที่ 10 แสดงจำนวนและร้อยละของตัวอย่าง จำแนกตามเขตที่พักอาศัย

ลำดับ	เขตที่พักอาศัย	จำนวน	ร้อยละ
1	กรุงเทพมหานคร	1,311	3.0
2	ในเขตเทศบาล	11,693	26.5
3	นอกเขตเทศบาล	31,046	70.5
<b>รวม</b>		<b>44,050</b>	<b>100.0</b>

## ตอนที่ 2 ประสบการณ์ในการเล่นพนัน จำแนกรายจังหวัด

จังหวัดที่มีสัดส่วนผู้มีประสบการณ์เล่นพนันสูงสุด 10 อันดับ เป็นจังหวัดในกรุงเทพฯ ปริมณฑล และภาคกลางพื้นที่ละ 3 จังหวัด ภาคตะวันออกเฉียงเหนือ และภาคใต้ ภาคละ 2 จังหวัด และภาคเหนือ 1 จังหวัด โดยมีสัดส่วนอยู่ระหว่างร้อยละ 80.4 ถึง 83.3 ทั้งนี้ 10 อันดับจังหวัดที่มีสัดส่วนสูงที่สุดเรียงตามลำดับ ประกอบด้วย ชลบุรี ร้อยละ 83.3 กรุงเทพมหานคร ร้อยละ 83.1 ภูเก็ต ร้อยละ 82.4 นครปฐม ร้อยละ 81.7 เชียงใหม่ ร้อยละ 81.5 สมุทรปราการ ร้อยละ 81.4 ระนอง ร้อยละ 81.1 นครราชสีมา ร้อยละ 81.0 ขอนแก่น ร้อยละ 80.5 และนนทบุรีกับระยองเท่ากันคือร้อยละ 80.4 (ตารางที่ 11)

ตารางที่ 11 แสดงจังหวัดที่มีสัดส่วนผู้ที่เคยเล่นการพนันในชีวิตที่ผ่านมา สูงสุด 10 อันดับแรก

ลำดับ	จังหวัดที่มีสัดส่วนผู้ที่เคยเล่นการพนัน ในชีวิตที่ผ่านมา สูงสุด 10 อันดับแรก	ร้อยละ
1	ชลบุรี	83.3
2	กรุงเทพมหานคร	83.1
3	ภูเก็ต	82.4
4	นครปฐม	81.7
5	เชียงใหม่	81.5
6	สมุทรปราการ	81.4
7	ระนอง	81.1
8	นครราชสีมา	81.0
9	ขอนแก่น	80.5
10	นนทบุรี	80.4
10	ระยอง	80.4

ในกลุ่มที่มีประสบการณ์เล่นพนัน เมื่อพิจารณาโดยจำแนกตามประเภทการพนันที่เคยเล่น คือ สลากกินแบ่งรัฐบาล หวยใต้ดิน พนันไพ่ ไฮโล/โปป้อน/ น้ำเต้าปูปลา พนันทายผลฟุตบอล และการเล่นพนันผ่านช่องทางออนไลน์ พบสาระสำคัญดังนี้

#### สลากกินแบ่งรัฐบาล

ในกลุ่มผู้ที่มีประสบการณ์เล่นพนัน หากพิจารณาเฉพาะการเล่นพนันสลากกินแบ่งรัฐบาลพบว่า จังหวัดที่มีสัดส่วนสูงสุด 10 อันดับ เป็นจังหวัดในภาคกลางมากที่สุด 4 จังหวัด รองลงมาคือภาคเหนือ 3 จังหวัด กรุงเทพฯ ปริมาณพล 2 จังหวัด และภาคตะวันออกเฉียงเหนือ 1 จังหวัด โดยมีสัดส่วนอยู่ระหว่างร้อยละ 91.8 ถึง 95.5 จังหวัดที่มีสัดส่วนสูงที่สุดเรียงตามลำดับ ประกอบด้วย อ่างทอง ร้อยละ 95.5 สมุทรสาคร ร้อยละ 95.2 ปทุมธานี ร้อยละ 93.7 สมุทรสงครามและพระนครศรีอยุธยาสัดส่วนเท่ากันคือ ร้อยละ 93.4 สุโขทัย ร้อยละ 92.8 นนทบุรี ร้อยละ 92.6 แพร่ ร้อยละ 92.5 กำแพงเพชร ร้อยละ 91.9 และยโสธร ร้อยละ 91.8 (ตารางที่ 12)

ตารางที่ 12 แสดงจังหวัดที่มีสัดส่วนผู้ที่เคยเล่นสลากกินแบ่งรัฐบาลในชีวิตที่ผ่านมา สูงสุด 10 อันดับแรก (เฉพาะตัวอย่างที่เคยเล่นพนัน)

ลำดับ	จังหวัดที่มีสัดส่วนผู้ที่เคยเล่นสลากกินแบ่งรัฐบาล ในชีวิตที่ผ่านมา สูงสุด 10 อันดับแรก	ร้อยละ
1	อ่างทอง	95.5
2	สมุทรสาคร	95.2
3	ปทุมธานี	93.7
4	สมุทรสงคราม	93.4
4	พระนครศรีอยุธยา	93.4
6	สุโขทัย	92.8
7	นนทบุรี	92.6
8	แพร่	92.5
9	กำแพงเพชร	91.9
10	ยโสธร	91.8



### หอยไต้ดิน

ในกลุ่มผู้ที่มีประสบการณ์เล่นพนัน หากพิจารณาเฉพาะการเล่นหอยไต้ดินพบว่า จังหวัดที่มีสัดส่วนสูงสุด 10 อันดับ ส่วนใหญ่คือ 8 จังหวัดอยู่ในภาคตะวันออกเฉียงเหนือ ที่เหลืออยู่ในกรุงเทพฯ ปริมณฑล 1 จังหวัด และภาคกลาง 1 จังหวัด โดยมีสัดส่วนอยู่ระหว่างร้อยละ 92.9 ถึง 86.4 สำหรับจังหวัดที่มีสัดส่วนสูงที่สุดเรียงตามลำดับ ประกอบด้วย มุกดาหาร ร้อยละ 92.9 ยโสธร ร้อยละ 89.8 อุบลราชธานี ร้อยละ 89.2 นครราชสีมา ร้อยละ 89.1 สมุทรสงคราม ร้อยละ 88.6 กาฬสินธุ์ ร้อยละ 88.4 นนทบุรี ร้อยละ 87.9 มหาสารคามและอำนาจเจริญเท่ากันคือ ร้อยละ 87.2 และหนองบัวลำภู ร้อยละ 86.4 (ตารางที่ 13)

ตารางที่ 13 แสดงจังหวัดที่มีสัดส่วนผู้ที่เคยเล่นหอยไต้ดินในชีวิตที่ผ่านมา  
สูงสุด 10 อันดับแรก (เฉพาะตัวอย่างที่เคยเล่นพนัน)

ลำดับ	จังหวัดที่มีสัดส่วนผู้ที่เคยเล่นหอยไต้ดิน ในชีวิตที่ผ่านมา สูงสุด 10 อันดับแรก	ร้อยละ
1	มุกดาหาร	92.9
2	ยโสธร	89.8
3	อุบลราชธานี	89.2
4	นครราชสีมา	89.1
5	สมุทรสงคราม	88.6
6	กาฬสินธุ์	88.4
7	นนทบุรี	87.9
8	มหาสารคาม	87.2
8	อำนาจเจริญ	87.2
10	หนองบัวลำภู	86.4

### พนันไฟ

ในกลุ่มผู้ที่มีประสบการณ์เล่นพนัน หากพิจารณาเฉพาะการเล่นพนันไฟพบว่า จังหวัดที่มีสัดส่วนสูงสุด 10 อันดับ อยู่ใน 2 ภาค คือภาคตะวันออกเฉียงเหนือ 8 จังหวัด และภาคใต้ 2 จังหวัด โดยมีสัดส่วนอยู่ระหว่างร้อยละ 64.7 ถึง 76.6 ทั้งนี้ จังหวัดที่มีสัดส่วนสูงที่สุดเรียงตามลำดับ ประกอบด้วย อุตรธานี ร้อยละ 76.6 รองลงมามหาสารคามและกาฬสินธุ์เท่ากันคือร้อยละ 73.7 สกลนคร ร้อยละ 70.8 หนองบัวลำภู ร้อยละ 70.6 นครศรีธรรมราช ร้อยละ 70.0 นครราชสีมา ร้อยละ 67.9 หนองคาย ร้อยละ 65.2 สุราษฎร์ธานี ร้อยละ 64.9 และบึงกาฬ ร้อยละ 64.7 (ตารางที่ 14)

ตารางที่ 14 แสดงจังหวัดที่มีสัดส่วนผู้ที่เคยเล่นพนันไฟในชีวิตที่ผ่านมา  
สูงสุด 10 อันดับแรก (เฉพาะตัวอย่างที่เคยเล่นพนัน)

ลำดับ	จังหวัดที่มีสัดส่วนผู้ที่เคยเล่นพนันไฟ ในชีวิตที่ผ่านมา สูงสุด 10 อันดับแรก	ร้อยละ
1	อุตรธานี	76.6
2	มหาสารคาม	73.7
2	กาฬสินธุ์	73.7
4	สกลนคร	70.8
5	หนองบัวลำภู	70.6
6	นครศรีธรรมราช	70.0
7	นครราชสีมา	67.9
8	หนองคาย	65.2
9	สุราษฎร์ธานี	64.9
10	บึงกาฬ	64.7

### ไฮโล/ โปป๋น/ น้ำเต้าปูปลา

ในกลุ่มผู้ที่มีประสบการณ์เล่นพนัน หากพิจารณาเฉพาะการเล่นพนันไฮโล/โปป๋น/น้ำเต้าปูปลา พบว่า จังหวัดที่มีสัดส่วนสูงสุด 10 อันดับ อยู่ในภาคตะวันออกเฉียงเหนือ 5 จังหวัด ภาคใต้ 4 และภาคกลาง 1 จังหวัด สัดส่วนอยู่ระหว่างร้อยละ 44.3 ถึง 65.3 โดย 10 อันดับจังหวัดที่มีสัดส่วนสูงที่สุดเรียงตามลำดับ คือ กาฬสินธุ์ ร้อยละ 65.3 นครศรีธรรมราช ร้อยละ 60.9 สกลนคร ร้อยละ 60.8 มหาสารคาม ร้อยละ 52.4 นครราชสีมา ร้อยละ 50.8 ยะลา ร้อยละ 49.0 ขอนแก่น ร้อยละ 48.3 ระนอง ร้อยละ 46.7 อุตรธานี ร้อยละ 45.3 และลพบุรี ร้อยละ 44.3 (ตารางที่ 15)

ตารางที่ 15 แสดงจังหวัดที่มีสัดส่วนผู้ที่เคยเล่นพนันไฮโล/ โปป๋น/ น้ำเต้าปูปลา ในชีวิตที่ผ่านมา สูงสุด 10 อันดับแรก (เฉพาะตัวอย่างที่เคยเล่นพนัน)

ลำดับ	จังหวัดที่มีสัดส่วนผู้ที่เคยเล่นพนันไฮโล/ โปป๋น/ น้ำเต้าปูปลาในชีวิตที่ผ่านมา สูงสุด 10 อันดับแรก	ร้อยละ
1	กาฬสินธุ์	65.3
2	นครศรีธรรมราช	60.9
3	สกลนคร	60.8
4	มหาสารคาม	52.4
5	นครราชสีมา	50.8
6	ยะลา	49.0
7	ขอนแก่น	48.3
8	ระนอง	46.7
9	อุตรธานี	45.3
10	ลพบุรี	44.3

### พนันทายผลฟุตบอล

ในกลุ่มผู้ที่มีประสบการณ์เล่นพนัน หากพิจารณาเฉพาะการเล่นพนันทายผลฟุตบอลพบว่า จังหวัดที่มีสัดส่วนสูงสุด 10 อันดับ อยู่ในภาคตะวันออกเฉียงเหนือ 4 จังหวัด กรุงเทพฯ ปริมณฑล ภาคกลาง และภาคใต้ พื้นที่ละ 2 จังหวัด มีสัดส่วนอยู่ระหว่างร้อยละ 26.3 ถึง 35.4 โดย 10 อันดับจังหวัดที่มีสัดส่วนสูงที่สุดเรียงตามลำดับ ประกอบด้วย ปทุมธานี ร้อยละ 35.4 กาฬสินธุ์ ร้อยละ 31.2 อ่างทอง ร้อยละ 30.7 พระนครศรีอยุธยา ร้อยละ 30.5 กรุงเทพมหานคร ร้อยละ 29.6 สกลนคร ร้อยละ 29.4 นครราชสีมา ร้อยละ 28.4 สงขลา ร้อยละ 28.2 อำนาจเจริญ ร้อยละ 26.5 และยะลา ร้อยละ 26.3 (ตารางที่ 16)

ตารางที่ 16 แสดงจังหวัดที่มีสัดส่วนผู้ที่เคยเล่นพนันทายผลฟุตบอลในชีวิตที่ผ่านมา  
สูงสุด 10 อันดับแรก (เฉพาะตัวอย่างที่เคยเล่นพนัน)

ลำดับ	จังหวัดที่มีสัดส่วนผู้ที่เคยเล่นพนันทายผลฟุตบอล ในชีวิตที่ผ่านมา สูงสุด 10 อันดับแรก	ร้อยละ
1	ปทุมธานี	35.4
2	กาฬสินธุ์	31.2
3	อ่างทอง	30.7
4	พระนครศรีอยุธยา	30.5
5	กรุงเทพมหานคร	29.6
6	สกลนคร	29.4
7	นครราชสีมา	28.4
8	สงขลา	28.2
9	อำนาจเจริญ	26.5
10	ยะลา	26.3

### พนันผ่านช่องทางออนไลน์

ในกลุ่มผู้ที่มีประสบการณ์เล่นพนัน หากเจาะลึกเฉพาะกลุ่มที่เล่นผ่านช่องทางออนไลน์ ประมาณการได้ว่าอยู่ในกรุงเทพมหานครมากที่สุดคือ 6.623 แสนคน รองลงมาคือ อุบลราชธานี 3.757 แสนคน และสงขลา 1.328 แสนคน อย่างไรก็ตาม หากพิจารณาโดยเปรียบเทียบสัดส่วนกับประชากรของแต่ละจังหวัด พบว่า 10 อันดับแรกที่มีสัดส่วนสูงสุดอยู่ในภาคใต้ 4 จังหวัด กรุงเทพฯ ปริณทล 3 จังหวัด ภาคเหนือ 2 จังหวัด และภาคตะวันออกเฉียงเหนือ 1 จังหวัด สัดส่วนอยู่ระหว่างร้อยละ 10.9 ถึง 31.5 โดย 10 อันดับจังหวัดที่มีสัดส่วนสูงสุดเรียงตามลำดับ ประกอบด้วย อุบลราชธานี ร้อยละ 31.5 กรุงเทพมหานคร ร้อยละ 17.0 พัทลุง ร้อยละ 16.4 สงขลา ร้อยละ 14.9 สมุทรปราการ ร้อยละ 14.2 พะเยา ร้อยละ 13.8 สุราษฎร์ธานี ร้อยละ 12.3 ระนอง ร้อยละ 11.3 ลำพูน ร้อยละ 11.0 และปทุมธานี ร้อยละ 10.9 (ตารางที่ 17)

ตารางที่ 17 แสดงจังหวัดที่มีสัดส่วนผู้ที่เคยเล่นพนันผ่านช่องทางออนไลน์ในชีวิตที่ผ่านมา สูงสุด 10 อันดับแรก พร้อมค่าประมาณการ (เฉพาะตัวอย่างที่เคยเล่นพนัน)

ลำดับ	จังหวัดที่มีสัดส่วนผู้ที่เคยเล่นพนันผ่านช่องทางออนไลน์ ในชีวิตที่ผ่านมา สูงสุด 10 อันดับแรก	ค่าประมาณการ (คน)	ร้อยละ
1	อุบลราชธานี	375,748	31.5
2	กรุงเทพมหานคร	662,320	17.0
3	พัทลุง	55,661	16.4
4	สงขลา	132,836	14.9
5	สมุทรปราการ	125,158	14.2
6	พะเยา	42,955	13.8
7	สุราษฎร์ธานี	82,873	12.3
8	ระนอง	12,982	11.3
9	ลำพูน	28,594	11.0
10	ปทุมธานี	79,820	10.9

### ตอนที่ 3 สถานการณ์การเล่นพนันในรอบ 12 เดือนที่ผ่านมา จำแนกรายจังหวัด

จังหวัดที่มีสัดส่วนนักพนันสูงสุด 10 อันดับ เป็นจังหวัดในภาคตะวันออกเฉียงเหนือมากที่สุด 7 จังหวัด ภาคใต้ 2 จังหวัด กรุงเทพฯ ปริมาณ 1 จังหวัด โดยมีสัดส่วนนักพนันอยู่ระหว่าง ร้อยละ 62.7 ถึง 69.0 ทั้งนี้ 10 อันดับจังหวัดที่มีสัดส่วนนักพนันสูงที่สุดเรียงตามลำดับ ประกอบด้วย นครราชสีมา ร้อยละ 69.0 อุบลราชธานี ร้อยละ 67.5 บุรีรัมย์ ร้อยละ 66.9 ขอนแก่น ร้อยละ 64.5 สุราษฎร์ธานี ร้อยละ 63.5 นครศรีธรรมราช ร้อยละ 63.4 ชัยภูมิ ร้อยละ 63.3 ร้อยเอ็ด ร้อยละ 63.2 ศรีสะเกษ ร้อยละ 63.0 และ กรุงเทพมหานคร ร้อยละ 62.7 (ตารางที่ 18)

ส่วน 10 จังหวัดที่สัดส่วนนักพนันใหม่สูงสุด อยู่ในภาคตะวันออกเฉียงเหนือ 3 จังหวัด ภาคเหนือ ภาคกลาง และภาคใต้ ภาคละ 2 จังหวัด และกรุงเทพฯ ปริมาณ 1 จังหวัด สัดส่วนที่พบอยู่ระหว่าง ร้อยละ 2.5 ถึง 4.2 โดยจังหวัดที่มีสัดส่วนนักพนันหน้าใหม่สูงสุด 10 อันดับ เรียงตามลำดับประกอบด้วย นครราชสีมา ร้อยละ 4.2 ขอนแก่นและปัตตานีเท่ากันที่ร้อยละ 3.8 เชียงใหม่ ร้อยละ 3.7 นราธิวาส ร้อยละ 3.2 ระยอง ร้อยละ 2.9 พะเยาและอุดรธานีเท่ากันที่ร้อยละ 2.8 และกรุงเทพมหานครและตราดเท่ากันที่ร้อยละ 2.5 (ตารางที่ 19)

### ตารางที่ 18 แสดงจังหวัดที่มีสัดส่วนผู้ที่เล่นพนันในรอบ 12 เดือนที่ผ่านมา สูงสุด 10 อันดับแรก

#### พร้อมค่าประมาณการ

ลำดับ	จังหวัดที่มีสัดส่วนผู้ที่เล่นพนัน ในรอบ 12 เดือนที่ผ่านมา สูงสุด 10 อันดับแรก	นักพนัน เดิม (คน)	นักพนัน หน้าใหม่ (คน)	จำนวนนักพนัน รวม ปี 2562 (คน)	ร้อยละ
1	นครราชสีมา	1,412,020	90,531	1,502,551	69.0
2	อุบลราชธานี	1,000,621	19,667	1,020,287	67.5
3	บุรีรัมย์	831,153	30,334	861,487	66.9
4	ขอนแก่น	913,500	57,052	970,552	64.5
5	สุราษฎร์ธานี	528,712	5,436	534,148	63.5
6	นครศรีธรรมราช	794,496	3,315	797,811	63.4
7	ชัยภูมิ	588,413	5,028	593,441	63.3
8	ร้อยเอ็ด	683,414	9,056	692,470	63.2
9	ศรีสะเกษ	746,232	11,129	757,360	63.0
10	กรุงเทพมหานคร	2,816,519	116,850	2,933,369	62.7

ตารางที่ 19 แสดงจังหวัดที่มีสัดส่วนนักพนันหน้าใหม่สูงสุด 10 อันดับแรก พร้อมค่าประมาณการ

ลำดับ	จังหวัดที่มีสัดส่วนนักพนันหน้าใหม่ สูงสุด 10 อันดับแรก	ค่าประมาณการ (คน)	ร้อยละ
1	นครราชสีมา	90,531	4.2
2	ขอนแก่น	57,052	3.8
2	ปัตตานี	19,707	3.8
4	เชียงใหม่	50,247	3.7
5	นราธิวาส	19,018	3.2
6	ระยอง	16,423	2.9
7	พะเยา	11,308	2.8
7	อุดรธานี	35,475	2.8
9	กรุงเทพมหานคร	116,850	2.5
9	ตราด	4,519	2.5

เมื่อพิจารณาสถานการณ์การเล่นพนันในรอบ 12 เดือน โดยจำแนกตามประเภทการพนันที่เล่น คือ สลากกินแบ่งรัฐบาล หวยใต้ดิน พนันทายผลฟุตบอล พนันใบป่อน พนันออนไลน์ มวยหรือมวยตู้ หวยอื่นๆ พนันพื้นบ้าน พนันในงานบุญประเพณี พบสาระสำคัญดังนี้

### สลากกินแบ่งรัฐบาล

การเล่นพนันสลากกินแบ่งรัฐบาลพบว่า จังหวัดที่มีสัดส่วนสูงสุด 10 อันดับ เป็นจังหวัดในภาค ตะวันออกเฉียงเหนือมากที่สุด 5 จังหวัด รองลงมาคือกรุงเทพฯ ปริมาณ 3 จังหวัด และภาคเหนือ 2 จังหวัด โดยมีสัดส่วนนักพนันอยู่ระหว่างร้อยละ 50.3 ถึง 59.5 จังหวัดที่มีสัดส่วนสูงที่สุดเรียงตามลำดับ ประกอบด้วย ศรีสะเกษ ร้อยละ 59.5 กรุงเทพมหานคร ร้อยละ 57.4 นครราชสีมาและร้อยเอ็ดเท่ากันคือ ร้อยละ 55.3 นนทบุรี ร้อยละ 53.7 ยโสธร ร้อยละ 53.4 พิษณุโลก ร้อยละ 51.6 ชัยภูมิ ร้อยละ 50.9 สุโขทัย ร้อยละ 50.7 และปทุมธานี ร้อยละ 50.3

ผลสำรวจยังพบว่าวงเงินหมุนเวียนในการเล่นพนันสลากกินแบ่งรัฐบาลของทั้ง 10 จังหวัด รวมกันอยู่ที่ 54.325 หมื่นล้านบาท หรือคิดเป็นร้อยละ 36.1 ของวงเงินพนันสลากกินแบ่งรัฐบาลทั้งหมด โดย กรุงเทพมหานครเป็นจังหวัดที่มีวงเงินเล่นพนันสลากกินแบ่งรัฐบาลสูงที่สุดคือ 25.251 หมื่นล้านบาท รองลงมาคือจังหวัดนครราชสีมา 9.493 พันล้านบาท และนนทบุรี 4.727 พันล้านบาท (ตารางที่ 20)

ตารางที่ 20 แสดงจังหวัดที่มีสัดส่วนผู้ที่เล่นสลากกินแบ่งรัฐบาลในรอบ 12 เดือนที่ผ่านมา สูงสุด 10 อันดับแรก พร้อมค่าประมาณการ

ลำดับ	จังหวัดที่มีสัดส่วนผู้ที่เล่น <u>สลากกินแบ่งรัฐบาล</u> ในรอบ 12 เดือนที่ผ่านมา สูงสุด 10 อันดับแรก	จำนวนนักพนันรวม ปี 2562 (คน)	ร้อยละ	วงเงินหมุนเวียนต่อปี ปี 2562 (บาท)
1	ศรีสะเกษ	715,241	59.5	3,029,736,439
2	กรุงเทพมหานคร	2,682,911	57.4	25,251,372,413
3	นครราชสีมา	1,204,212	55.3	9,493,437,351
3	ร้อยเอ็ด	605,880	55.3	2,109,856,780
5	นนทบุรี	558,603	53.7	4,727,149,186
6	ยโสธร	240,847	53.4	825,022,320
7	พิษณุโลก	371,224	51.6	2,474,695,699
8	ชัยภูมิ	477,392	50.9	3,161,047,867
9	สุโขทัย	253,874	50.7	1,266,614,503
10	ปทุมธานี	468,326	50.3	1,986,087,870



### ห่วยใต้ดิน

การเล่นห่วยใต้ดินพบว่า จังหวัดที่มีสัดส่วนสูงสุด 10 อันดับ เป็นจังหวัดในภาคตะวันออกเฉียงเหนือมากที่สุด 6 จังหวัด รองลงมาคือกรุงเทพฯ ปริมาณ 2 จังหวัด ภาคกลางและภาคใต้พื้นที่ละ 1 จังหวัด โดยมีสัดส่วนนักพนันอยู่ระหว่างร้อยละ 41.9 ถึง 54.6 จังหวัดที่มีสัดส่วนสูงที่สุดเรียงตามลำดับ ประกอบด้วย นครราชสีมา ร้อยละ 54.6 มุกดาหาร ร้อยละ 52.9 อุบลราชธานี ร้อยละ 52.1 ยโสธร ร้อยละ 48.1 ร้อยเอ็ด และนนทบุรีเท่ากันคือ ร้อยละ 48.0 กรุงเทพมหานคร ร้อยละ 45.3 สมุทรสงคราม ร้อยละ 44.0 สุรินทร์ ร้อยละ 42.7 และพัทลุง ร้อยละ 41.9

ผลสำรวจยังพบว่าวงเงินหมุนเวียนในการเล่นห่วยใต้ดินของทั้ง 10 จังหวัด รวมกันอยู่ที่ 57.276 หมื่นล้านบาท หรือคิดเป็นร้อยละ 37.4 ของวงเงินพนันห่วยใต้ดินทั้งหมด โดยกรุงเทพมหานครเป็นจังหวัดที่มีวงเงินเล่นพนันห่วยใต้ดินสูงที่สุดคือ 23.550 หมื่นล้านบาท รองลงมาคือจังหวัดนครราชสีมา 15.467 หมื่นล้านบาท และอุบลราชธานี 6.914 พันล้านบาท (ตารางที่ 21)

ตารางที่ 21 แสดงจังหวัดที่มีสัดส่วนผู้ที่เล่นห่วยใต้ดินในรอบ 12 เดือนที่ผ่านมา สูงสุด 10 อันดับแรก

#### พร้อมค่าประมาณการ

ลำดับ	จังหวัดที่มีสัดส่วนผู้ที่เล่นห่วยใต้ดิน ในรอบ 12 เดือนที่ผ่านมา สูงสุด 10 อันดับแรก	จำนวนนักพนันรวม ปี 2562 (คน)	ร้อยละ	วงเงินหมุนเวียนต่อปี ปี 2562 (บาท)
1	นครราชสีมา	1,188,068	54.6	15,467,342,556
2	มุกดาหาร	150,347	52.9	448,275,422
3	อุบลราชธานี	786,984	52.1	6,913,574,475
4	ยโสธร	216,629	48.1	540,131,325
5	ร้อยเอ็ด	525,403	48.0	1,689,723,262
5	นนทบุรี	499,535	48.0	4,802,379,404
7	กรุงเทพมหานคร	2,117,852	45.3	23,550,445,580
8	สมุทรสงคราม	71,980	44.0	713,592,869
9	สุรินทร์	482,199	42.7	2,043,233,745
10	พัทลุง	179,644	41.9	1,107,734,081

### พนันทายผลฟุตบอล

การเล่นพนันทายผลฟุตบอลพบว่า จังหวัดที่มีสัดส่วนสูงสุด 10 อันดับ เป็นจังหวัดในภาคใต้มากที่สุด 5 จังหวัด รองลงมาภาคกลางและภาคตะวันออกเฉียงเหนือภาคละ 2 จังหวัด กรุงเทพฯ ปริมาณ 1 จังหวัด โดยมีสัดส่วนนักพนันอยู่ระหว่างร้อยละ 9.7 ถึง 11.6 จังหวัดที่มีสัดส่วนสูงที่สุดเรียงตามลำดับ ประกอบด้วย ภูเก็ต ร้อยละ 11.6 กรุงเทพมหานคร ร้อยละ 11.3 สมุทรสงครามและพัทลุงเท่ากันคือ ร้อยละ 11.1 สมุทรสาครและ นครศรีธรรมราชเท่ากันคือ ร้อยละ 11.0 อุบลราชธานี ร้อยละ 10.6 นครราชสีมา ร้อยละ 10.0 ชุมพร ร้อยละ 9.8 และพังงา ร้อยละ 9.7

ผลสำรวจยังพบว่าวงเงินหมุนเวียนในการเล่นพนันทายผลฟุตบอลของทั้ง 10 จังหวัด รวมกันอยู่ที่ 80.118 หมื่นล้านบาท หรือคิดเป็นร้อยละ 49.9 ของวงเงินพนันทายผลฟุตบอลทั้งหมด โดยกรุงเทพมหานครเป็นจังหวัดที่มีวงเงินเล่นพนันทายผลฟุตบอลสูงที่สุดคือ 42.948 หมื่นล้านบาท รองลงมาคือจังหวัดนครราชสีมา 13.611 หมื่นล้านบาท และอุบลราชธานี 10.864 หมื่นล้านบาท (ตารางที่ 22)

ตารางที่ 22 แสดงจังหวัดที่มีสัดส่วนผู้ที่เล่นพนันทายผลฟุตบอลในรอบ 12 เดือนที่ผ่านมา สูงสุด 10 อันดับแรก พร้อมค่าประมาณการ

ลำดับ	จังหวัดที่มีสัดส่วนผู้ที่เล่นพนันทายผลฟุตบอลในรอบ 12 เดือนที่ผ่านมา สูงสุด 10 อันดับแรก	จำนวนนักพนันรวม ปี 2562 (คน)	ร้อยละ	วงเงินหมุนเวียนต่อปี ปี 2562 (บาท)
1	ภูเก็ต	35,928	11.6	1,763,589,963
2	กรุงเทพมหานคร	528,531	11.3	42,947,713,463
3	สมุทรสงคราม	18,127	11.1	551,663,385
3	พัทลุง	47,463	11.1	1,940,036,879
5	สมุทรสาคร	48,821	11.0	2,494,341,465
5	นครศรีธรรมราช	138,503	11.0	4,259,140,313
7	อุบลราชธานี	160,732	10.6	10,864,028,887
8	นครราชสีมา	218,380	10.0	13,610,569,557
9	ชุมพร	40,659	9.8	775,308,846
10	พังงา	20,501	9.7	911,600,350

### พนันในบ่อน

การเล่นพนันในบ่อนพบว่า จังหวัดที่มีสัดส่วนสูงสุด 10 อันดับ เป็นจังหวัดในภาคตะวันออกเฉียงเหนือมากที่สุด 5 จังหวัด รองลงมาภาคกลางและใต้ภาคละ 2 จังหวัด กรุงเทพฯ ปริมณฑล 1 จังหวัด โดยมีสัดส่วนนักพนันอยู่ระหว่างร้อยละ 19.6 ถึง 25.2 จังหวัดที่มีสัดส่วนสูงสุดเรียงตามลำดับ ประกอบด้วย บึงกาฬ ร้อยละ 25.2 สมุทรสงคราม ร้อยละ 24.3 พัทลุง ร้อยละ 24.2 หนองบัวลำภู ร้อยละ 23.9 หนองคาย ร้อยละ 22.3 นครศรีธรรมราช ร้อยละ 22.2 สมุทรสาคร ร้อยละ 21.3 อุบลราชธานี ร้อยละ 20.2 นนทบุรีและมหาสารคามเท่ากันคือ ร้อยละ 19.6

ผลสำรวจยังพบว่าวงเงินหมุนเวียนในการเล่นพนันในบ่อนของทั้ง 10 จังหวัด รวมกันอยู่ที่ 27.928 หมื่นล้านบาท หรือคิดเป็นร้อยละ 22.8 ของวงเงินเล่นพนันในบ่อนทั้งหมด โดยอุบลราชธานีเป็นจังหวัดที่มีวงเงินเล่นพนันในบ่อนสูงที่สุดคือ 8.279 พันล้านบาท รองลงมาคือจังหวัดนนทบุรี 6.050 พันล้านบาท และ นครศรีธรรมราช 3.554 พันล้านบาท (ตารางที่ 23)

ตารางที่ 23 แสดงจังหวัดที่มีสัดส่วนผู้ที่เล่นพนันในบ่อนในรอบ 12 เดือนที่ผ่านมา สูงสุด 10 อันดับแรก พร้อมค่าประมาณการ

ลำดับ	จังหวัดที่มีสัดส่วนผู้ที่เล่นพนันในบ่อน ในรอบ 12 เดือนที่ผ่านมา สูงสุด 10 อันดับแรก	จำนวนนักพนันรวม ปี 2562 (คน)	ร้อยละ	วงเงินหมุนเวียนต่อปี ปี 2562 (บาท)
1	บึงกาฬ	85,101	25.2	1,771,767,442
2	สมุทรสงคราม	39,831	24.3	744,158,119
3	พัทลุง	103,743	24.2	868,530,962
4	หนองบัวลำภู	100,129	23.9	1,465,054,106
5	หนองคาย	94,639	22.3	1,564,362,952
6	นครศรีธรรมราช	279,261	22.2	3,554,253,829
7	สมุทรสาคร	94,516	21.3	1,907,567,094
8	อุบลราชธานี	305,293	20.2	8,278,590,271
9	นนทบุรี	204,014	19.6	6,050,219,317
9	มหาสารคาม	158,697	19.6	1,723,864,247

### พนันออนไลน์

การเล่นพนันออนไลน์พบว่า จังหวัดที่มีสัดส่วนสูงสุด 10 อันดับ เป็นจังหวัดในกรุงเทพฯ ปริมาณมากที่สุด 4 จังหวัด รองลงมาภาคกลาง 3 จังหวัด ภาคเหนือ 2 จังหวัด และภาคใต้ 1 โดยมีสัดส่วนนักพนันอยู่ระหว่างร้อยละ 2.4 ถึง 7.1 จังหวัดที่มีสัดส่วนสูงสุดเรียงตามลำดับ ประกอบด้วย กรุงเทพมหานคร ร้อยละ 7.1 พัทลุง ร้อยละ 4.5 นนทบุรีและสมุทรปราการเท่ากันคือ ร้อยละ 3.9 กาญจนบุรี ร้อยละ 3.2 ประจวบคีรีขันธ์ ร้อยละ 3.0 ลำพูน ร้อยละ 2.8 สุพรรณบุรี ร้อยละ 2.6 เชียงใหม่ ร้อยละ 2.5 และปทุมธานี ร้อยละ 2.4

ผลสำรวจยังพบว่าวงเงินหมุนเวียนในการเล่นพนันออนไลน์ของทั้ง 10 จังหวัด รวมกันอยู่ที่ 14.622 หมื่นล้านบาท หรือคิดเป็นร้อยละ 72.6 ของวงเงินเล่นพนันออนไลน์ทั้งหมด โดยกรุงเทพมหานครเป็นจังหวัดที่มีวงเงินเล่นพนันออนไลน์สูงสุดคือ 10.203 หมื่นล้านบาท รองลงมาคือจังหวัดปทุมธานี 1.315 พันล้านบาท และนนทบุรี 1.185 พันล้านบาท (ตารางที่ 24)

ตารางที่ 24 แสดงจังหวัดที่มีสัดส่วนผู้ที่เล่นพนันออนไลน์ในรอบ 12 เดือนที่ผ่านมา สูงสุด 10 อันดับแรก พร้อมค่าประมาณการ

ลำดับ	จังหวัดที่มีสัดส่วนผู้ที่เล่นพนันออนไลน์ในรอบ 12 เดือนที่ผ่านมา สูงสุด 10 อันดับแรก	จำนวนนักพนันรวม ปี 2562 (คน)	ร้อยละ	วงเงินหมุนเวียนต่อปี ปี 2562 (บาท)
1	กรุงเทพมหานคร	333,854	7.1	10,202,946,728
2	พัทลุง	19,200	4.5	128,088,178
3	นนทบุรี	40,363	3.9	1,184,540,532
3	สมุทรปราการ	41,555	3.9	275,758,338
5	กาญจนบุรี	21,404	3.2	299,686,026
6	ประจวบคีรีขันธ์	12,891	3.0	228,054,433
7	ลำพูน	9,705	2.8	213,875,611
8	สุพรรณบุรี	18,651	2.6	265,031,283
9	เชียงใหม่	33,722	2.5	509,064,300
10	ปทุมธานี	22,444	2.4	1,314,808,123

### มวยหรือมวยคู่

การเล่นพนันมวยหรือมวยคู่พบว่า จังหวัดที่มีสัดส่วนสูงสุด 10 อันดับ เป็นจังหวัดในภาคตะวันออกเฉียงเหนือมากที่สุด 5 จังหวัด รองลงมาภาคกลาง 3 จังหวัด และกรุงเทพฯ ปริมาณ 2 จังหวัด โดยมีสัดส่วนนักพนันอยู่ระหว่างร้อยละ 4.0 ถึง 10.7 จังหวัดที่มีสัดส่วนสูงที่สุดเรียงตามลำดับ ประกอบด้วย อำนาจเจริญ ร้อยละ 10.7 นครราชสีมา ร้อยละ 6.2 นนทบุรี ร้อยละ 5.7 สมุทรสาคร ร้อยละ 5.5 อุบลราชธานีและนครพนมเท่ากัน คือ ร้อยละ 5.4 สมุทรสงคราม ร้อยละ 4.7 บุรีรัมย์ ร้อยละ 4.6 เพชรบุรี ร้อยละ 4.1 และกรุงเทพมหานคร ร้อยละ 4.0

ผลสำรวจยังพบว่าวงเงินหมุนเวียนในการเล่นพนันมวยหรือมวยคู่ของทั้ง 10 จังหวัด รวมกันอยู่ที่ 16.286 หมื่นล้านบาท หรือคิดเป็นร้อยละ 63.5 ของวงเงินเล่นพนันมวยหรือมวยคู่ทั้งหมด โดยกรุงเทพมหานครเป็นจังหวัดที่มีวงเงินเล่นพนันมวยหรือมวยคู่สูงที่สุดคือ 5.308 พันล้านบาท รองลงมาคือ จังหวัดนครราชสีมา 3.500 พันล้านบาท และบุรีรัมย์ 2.399 พันล้านบาท (ตารางที่ 25)

ตารางที่ 25 แสดงจังหวัดที่มีสัดส่วนผู้ที่เล่นพนันมวยหรือมวยคู่ในรอบ 12 เดือนที่ผ่านมา สูงสุด 10 อันดับแรก พร้อมค่าประมาณการ

ลำดับ	จังหวัดที่มีสัดส่วนผู้ที่เล่นพนันมวยหรือมวยคู่ในรอบ 12 เดือนที่ผ่านมา สูงสุด 10 อันดับแรก	จำนวนนักพนันรวม ปี 2562 (คน)	ร้อยละ	วงเงินหมุนเวียนต่อปี ปี 2562 (บาท)
1	อำนาจเจริญ	33,221	10.7	536,662,169
2	นครราชสีมา	135,300	6.2	3,500,115,335
3	นนทบุรี	59,222	5.7	640,198,727
4	สมุทรสาคร	24,156	5.5	373,049,381
5	อุบลราชธานี	81,322	5.4	2,199,305,750
5	นครพนม	31,280	5.4	982,237,506
7	สมุทรสงคราม	7,669	4.7	115,695,314
8	บุรีรัมย์	58,897	4.6	2,398,678,760
9	เพชรบุรี	16,416	4.1	232,989,261
10	กรุงเทพมหานคร	186,947	4.0	5,307,509,789

### ห่วยอื่นๆ

การเล่นพนันห่วยอื่นๆ พบว่า จังหวัดที่มีสัดส่วนสูงสุด 10 อันดับ เป็นจังหวัดในภาคใต้มากที่สุด 7 จังหวัด ส่วนที่เหลืออยู่ในกรุงเทพฯ ปริมณฑล ภาคกลาง และภาคตะวันออกเฉียงเหนือ พื้นที่ละ 1 จังหวัด โดยมีสัดส่วนนักพนันอยู่ระหว่างร้อยละ 2.3 ถึง 11.1 จังหวัดที่มีสัดส่วนสูงที่สุดเรียงตามลำดับ ประกอบด้วย ตรัง ร้อยละ 11.1 อุบลราชธานี ร้อยละ 7.6 สงขลาและยะลาเท่ากันคือ ร้อยละ 6.8 พัทลุง ร้อยละ 4.4 นครศรีธรรมราช ร้อยละ 3.5 กรุงเทพมหานคร ร้อยละ 3.0 สมุทรสาคร ร้อยละ 2.4 สุราษฎร์ธานีและภูเก็ต เท่ากันคือ ร้อยละ 2.3

ผลสำรวจยังพบว่าวงเงินหมุนเวียนในการเล่นพนันห่วยอื่นๆ ของทั้ง 10 จังหวัด รวมกันอยู่ที่ 19.909 หมื่นล้านบาท หรือคิดเป็นร้อยละ 73.5 ของวงเงินเล่นพนันห่วยอื่นๆ ทั้งหมด โดยกรุงเทพมหานครเป็นจังหวัดที่มีวงเงินเล่นพนันห่วยอื่นๆ สูงที่สุดคือ 5.330 พันล้านบาท รองลงมาคือจังหวัดสมุทรสาคร 3.164 พันล้านบาท และอุบลราชธานี 2.853 พันล้านบาท (ตารางที่ 26)

ตารางที่ 26 แสดงจังหวัดที่มีสัดส่วนผู้ที่เล่นห่วยอื่นๆ ในรอบ 12 เดือนที่ผ่านมา สูงสุด 10 อันดับแรก พร้อมค่าประมาณการ

ลำดับ	จังหวัดที่มีสัดส่วนผู้ที่เล่นห่วยอื่นๆ ในรอบ 12 เดือนที่ผ่านมา สูงสุด 10 อันดับแรก	จำนวนนักพนันรวม ปี 2562 (คน)	ร้อยละ	วงเงินหมุนเวียนต่อปี ปี 2562 (บาท)
1	ตรัง	57,041	11.1	2,014,298,768
2	อุบลราชธานี	114,205	7.6	2,852,623,282
3	สงขลา	76,699	6.8	2,039,009,947
3	ยะลา	26,287	6.8	501,731,329
5	พัทลุง	19,079	4.4	611,410,873
6	นครศรีธรรมราช	44,448	3.5	2,482,851,047
7	กรุงเทพมหานคร	138,098	3.0	5,329,938,476
8	สมุทรสาคร	10,663	2.4	3,164,154,873
9	สุราษฎร์ธานี	19,382	2.3	694,539,113
9	ภูเก็ต	7,133	2.3	218,921,486

### พนันพื้นบ้าน (วัวชน ไก่ชน อื่นๆ)

การเล่นพนันพื้นบ้านพบว่า จังหวัดที่มีสัดส่วนสูงสุด 10 อันดับ เป็นจังหวัดในภาคใต้มากที่สุด 7 จังหวัด ส่วนที่เหลืออยู่ในภาคตะวันออกเฉียงเหนือ 3 จังหวัด โดยมีสัดส่วนนักพนันอยู่ระหว่างร้อยละ 5.7 ถึง 13.0 จังหวัดที่มีสัดส่วนสูงสุดเรียงตามลำดับ ประกอบด้วย นครศรีธรรมราช ร้อยละ 13.0 ชุมพร ร้อยละ 11.7 พัทลุง ร้อยละ 11.1 นราธิวาส ร้อยละ 9.1 ระนอง ร้อยละ 8.7 ยะลา ร้อยละ 8.6 ตรัง ร้อยละ 8.1 อำนาจเจริญ ร้อยละ 7.7 อุบลราชธานี ร้อยละ 7.2 และหนองคาย ร้อยละ 5.7

ผลสำรวจยังพบว่าวงเงินหมุนเวียนในการเล่นพนันพื้นบ้านของทั้ง 10 จังหวัด รวมกันอยู่ที่ 23.349 หมื่นล้านบาท หรือคิดเป็นร้อยละ 41.2 ของวงเงินเล่นพนันพื้นบ้านทั้งหมด โดยนครศรีธรรมราชเป็นจังหวัดที่มีวงเงินเล่นพนันพื้นบ้านสูงที่สุดคือ 11.476 หมื่นล้านบาท รองลงมาคือจังหวัดพัทลุง 4.026 พันล้านบาท และนราธิวาส 3.434 พันล้านบาท (ตารางที่ 27)

ตารางที่ 27 แสดงจังหวัดที่มีสัดส่วนผู้ที่เล่นพนันพื้นบ้าน (วัวชน ไก่ชน อื่นๆ) ในรอบ 12 เดือนที่ผ่านมา สูงสุด 10 อันดับแรก พร้อมค่าประมาณการ

ลำดับ	จังหวัดที่มีสัดส่วนผู้ที่เล่นพนันพื้นบ้านในรอบ 12 เดือนที่ผ่านมา สูงสุด 10 อันดับแรก	จำนวนนักพนันรวม ปี 2562 (คน)	ร้อยละ	วงเงินหมุนเวียนต่อปี ปี 2562 (บาท)
1	นครศรีธรรมราช	164,185	13.0	11,476,264,874
2	ชุมพร	48,462	11.7	1,064,645,861
3	พัทลุง	47,724	11.1	4,026,015,865
4	นราธิวาส	53,771	9.1	3,433,522,284
5	ระนอง	12,382	8.7	1,390,088,549
6	ยะลา	33,464	8.6	2,023,621,224
7	ตรัง	41,875	8.1	3,322,467,293
8	อำนาจเจริญ	23,900	7.7	355,758,876
9	อุบลราชธานี	108,704	7.2	1,712,986,648
10	หนองคาย	24,316	5.7	543,293,981

พนันงานบุญประเพณี (แข่งเรือ บั้งไฟ อื่นๆ)

การเล่นพนันงานบุญประเพณีพบว่า จังหวัดที่มีสัดส่วนสูงสุด 10 อันดับ เป็นจังหวัดในภาคตะวันออกเฉียงเหนือมากที่สุด 6 จังหวัด ส่วนที่เหลืออยู่ในภาคใต้ 3 จังหวัด และภาคกลาง 1 จังหวัด โดยมีสัดส่วนนักพนันอยู่ระหว่างร้อยละ 0.2 ถึง 1.6 จังหวัดที่มีสัดส่วนสูงสุดเรียงตามลำดับ ประกอบด้วย ร้อยเอ็ด ร้อยละ 1.6 รองลงมาอำนาจเจริญและอุบลราชธานีเท่ากันคือ ร้อยละ 1.1 ยโสธร ร้อยละ 0.9 อุดรธานี ร้อยละ 0.4 ส่วนจังหวัดที่เหลือคือพัทลุง ยะลา ปัตตานี กาญจนบุรีและกาฬสินธุ์มีสัดส่วนเท่ากันที่ ร้อยละ 0.2

ผลสำรวจยังพบว่าวงเงินหมุนเวียนในการเล่นพนันงานบุญประเพณีของทั้ง 10 จังหวัด รวมกันอยู่ที่ 109.067 ล้านบาท หรือคิดเป็นร้อยละ 50.2 ของวงเงินเล่นพนันงานบุญประเพณีทั้งหมด โดยอุบลราชธานีเป็นจังหวัดที่มีวงเงินเล่นงานบุญประเพณี สูงที่สุดคือ 56.413 ล้านบาท รองลงมาคือจังหวัดอำนาจเจริญ 17.962 ล้านบาท และอุดรธานี 16.187 ล้านบาท (ตารางที่ 28)

ตารางที่ 28 แสดงจังหวัดที่มีสัดส่วนผู้ที่เล่นพนันงานบุญประเพณี (แข่งเรือ บั้งไฟ อื่นๆ) ในรอบ 12 เดือน ที่ผ่านมา สูงสุด 10 อันดับแรก พร้อมค่าประมาณการ

ลำดับ	จังหวัดที่มีสัดส่วนผู้ที่เล่นพนันงานบุญประเพณีในรอบ 12 เดือนที่ผ่าน มา สูงสุด 10 อันดับแรก	จำนวนนักพนันรวม ปี 2562 (คน)	ร้อยละ	วงเงินหมุนเวียนต่อปี ปี 2562 (บาท)
1	ร้อยเอ็ด	17,669	1.6	12,824,459
2	อำนาจเจริญ	3,333	1.1	17,962,083
2	อุบลราชธานี	16,332	1.1	56,413,187
4	ยโสธร	3,846	0.9	2,019,992
5	อุดรธานี	5,220	0.4	16,187,470
6	พัทลุง	902	0.2	36,091
6	ยะลา	833	0.2	333,004
6	ปัตตานี	912	0.2	364,691
6	กาญจนบุรี	1,176	0.2	2,351,823
6	กาฬสินธุ์	1,438	0.2	575,012



### การติดพันัน

ผู้ที่เล่นพันันในรอบ 12 เดือนที่ผ่านมาบางส่วนยอมรับว่าตนเองติดพันัน ซึ่งผลการสำรวจพบว่า จังหวัดที่มีสัดส่วนผู้ที่ยอมรับว่าติดพันันสูงสุด 10 อันดับ เป็นจังหวัดในภาคตะวันออกเฉียงเหนือ 4 จังหวัด ภาคกลางและภาคเหนือ ภาคละ 3 จังหวัด โดยมีสัดส่วนอยู่ระหว่างร้อยละ 26.2 ถึง 38.0 โดยจังหวัดที่มี สัดส่วนสูงที่สุดเรียงตามลำดับ ประกอบด้วย ลำพูน ร้อยละ 38.0 รองลงมาบึงกาฬ ร้อยละ 30.3 นครพนม ร้อยละ 28.8 อุตรธานีและเพชรบุรีเท่ากันคือ ร้อยละ 28.5 เชียงราย ร้อยละ 28.4 ประจวบคีรีขันธ์ ร้อยละ 27.8 ราชบุรี ร้อยละ 27.5 อุบลราชธานี ร้อยละ 26.4 และนครสวรรค์ ร้อยละ 26.2 (ตารางที่ 29)

ตารางที่ 29 แสดงจังหวัดที่มีสัดส่วนผู้ที่ยอมรับว่าตัวเองติดพันัน สูงสุด 10 อันดับแรก พร้อมค่าประมาณการ (เฉพาะผู้ที่เล่นการพันัน ในรอบ 12 เดือนที่ผ่านมา)

ลำดับ	จังหวัดที่มีสัดส่วนผู้ที่ยอมรับว่าตัวเองติดพันัน สูงสุด 10 อันดับแรก	ค่าประมาณการ (คน)	ร้อยละ
1	ลำพูน	64,856	38.0
2	บึงกาฬ	54,912	30.3
3	นครพนม	83,395	28.8
4	อุตรธานี	197,871	28.5
4	เพชรบุรี	48,369	28.5
6	เชียงราย	145,107	28.4
7	ประจวบคีรีขันธ์	53,604	27.8
8	ราชบุรี	95,715	27.5
9	อุบลราชธานี	269,759	26.4
10	นครสวรรค์	136,030	26.2

### ผลกระทบจากการเล่นพนัน

ผู้ที่เล่นพนันในรอบ 12 เดือนที่ผ่านมาจำนวนไม่น้อยที่ได้รับผลกระทบจากการเล่นพนัน ซึ่งผลการสำรวจพบว่าจังหวัดที่มีสัดส่วนผู้ได้รับผลกระทบจากการเล่นพนันสูงสุด 10 อันดับ เป็นจังหวัดในภาคตะวันออกเฉียงเหนือถึง 8 จังหวัด ส่วนที่เหลืออีก 2 จังหวัดอยู่ในภาคกลาง โดยมีสัดส่วนอยู่ระหว่างร้อยละ 22.3 ถึง 53.4 โดยจังหวัดที่มีสัดส่วนสูงที่สุดเรียงตามลำดับ ประกอบด้วย อุตรธานี ร้อยละ 53.4 รองลงมาหนองคาย ร้อยละ 42.7 บึงกาฬ ร้อยละ 37.9 หนองบัวลำภู ร้อยละ 30.7 นครราชสีมา ร้อยละ 29.8 ขอนแก่น ร้อยละ 29.4 สมุทรสงคราม ร้อยละ 26.5 มหาสารคาม ร้อยละ 25.2 อุบลราชธานี ร้อยละ 22.4 และตราด ร้อยละ 22.3 (ตารางที่ 30)

ตารางที่ 30 แสดงจังหวัดที่มีสัดส่วนผู้ที่ได้รับผลกระทบจากการเล่นพนัน สูงสุด 10 อันดับแรก  
(เฉพาะตัวอย่างที่เล่นการพนัน ในรอบ 12 เดือนที่ผ่านมา)

ลำดับ	จังหวัดที่มีสัดส่วนผู้ที่ได้รับผลกระทบจากการเล่นพนัน สูงสุด 10 อันดับแรก	ร้อยละ
1	อุตรธานี	53.4
2	หนองคาย	42.7
3	บึงกาฬ	37.9
4	หนองบัวลำภู	30.7
5	นครราชสีมา	29.8
6	ขอนแก่น	29.4
7	สมุทรสงคราม	26.5
8	มหาสารคาม	25.2
9	อุบลราชธานี	22.4
10	ตราด	22.3

### หนี้สินจากการเล่นพนัน

ผู้ที่เล่นพนันในรอบ 12 เดือนที่ผ่านมาบางส่วนมีปัญหาหนี้สินจากการเล่นพนัน ซึ่งผลการสำรวจพบว่าจังหวัดที่มีหนี้สินจากการเล่นพนันเฉลี่ยต่อหัวสูงสุด 10 อันดับ เป็นจังหวัดในภาคใต้ 6 จังหวัด กรุงเทพฯ ปริมาณพลและภาคกลางพื้นที่ละ 2 จังหวัด โดยหนี้สินจากการเล่นพนันเฉลี่ยต่อคนของทั้ง 10 อันดับแรกอยู่ระหว่าง 21,707 บาทจนถึง 78,429 บาท จังหวัดที่มีหนี้สินจากการเล่นพนันเฉลี่ยต่อคนสูงที่สุด เรียงตามลำดับ ประกอบด้วย กระบี่ 78,429 บาท รองลงมาปทุมธานี 53,970 บาท ภูเก็ตและสตูลเท่ากันที่ 50,000 บาท สุราษฎร์ธานี 40,541 บาท ชลบุรี 30,000 บาท ตรัง 27,000 บาท นครศรีธรรมราช 25,400 บาท สระบุรี 23,957 บาท และสมุทรปราการ 21,707 บาท (ตารางที่ 31)

ตารางที่ 31 แสดงจังหวัดที่มีหนี้สินจากการเล่นพนันเฉลี่ยต่อคน สูงสุด 10 อันดับแรก พร้อมค่าประมาณการมูลค่าหนี้สินโดยรวม ปี 2562 (เฉพาะผู้ที่เล่นการพนัน ในรอบ 12 เดือนที่ผ่านมา)

ลำดับ	จังหวัดที่มีหนี้สินจากการเล่นพนันเฉลี่ย สูงสุด 10 อันดับแรก	หนี้สินเฉลี่ย (บาท/คน)	มูลค่าหนี้สินจากการเล่นพนัน ปี 2562 (บาท)
1	กระบี่	78,429	174,307,229
2	ปทุมธานี	53,970	691,768,305
3	ภูเก็ต	50,000	67,471,795
3	สตูล	50,000	26,847,917
5	สุราษฎร์ธานี	40,541	122,806,925
6	ชลบุรี	30,000	41,658,947
7	ตรัง	27,000	47,651,447
8	นครศรีธรรมราช	25,400	174,665,901
9	สระบุรี	23,957	235,492,300
10	สมุทรปราการ	21,707	737,864,507

## ภาคผนวก ก

ตารางแสดงการจัดอันดับ 77 จังหวัด ตามสัดส่วนผู้ที่เล่นการพนัน  
และหนีสินจากการเล่นพนันเฉลี่ยต่อคน ในรอบ 12 เดือนที่ผ่านมา

ตารางที่ 1 แสดงการจัดอันดับจังหวัดตามสัดส่วนผู้ที่เล่นการพนันในรอบ 12 เดือนที่ผ่านมา พร้อมค่า GPP ต่อหัวของแต่ละจังหวัด (เฉพาะตัวอย่างที่เล่นการพนัน ในรอบ 12 เดือนที่ผ่านมา)

ลำดับ	อันดับ GPP ต่อหัว	มูลค่า GPP ต่อหัว (บาท/ปี)	จังหวัด	ร้อยละ
1	34	110,301	นครราชสีมา	69.0
2	63	70,551	อุบลราชธานี	67.5
3	67	67,621	บุรีรัมย์	66.9
4	31	117,560	ขอนแก่น	64.5
5	18	200,471	สุราษฎร์ธานี	63.5
6	41	99,899	นครศรีธรรมราช	63.4
7	73	63,010	ชัยภูมิ	63.3
8	65	68,751	ร้อยเอ็ด	63.2
9	68	67,362	ศรีสะเกษ	63.0
10	3	573,907	กรุงเทพมหานคร	62.7
11	27	135,991	เชียงใหม่	62.2
12	23	156,245	สงขลา	60.9
13	2	581,475	ชลบุรี	60.8
14	76	54,183	ยโสธร	60.5
15	38	104,175	พิษณุโลก	60.3
16	37	104,517	ระนอง	60.2
17	35	109,977	นครสวรรค์	59.2
18	43	97,903	เลย	58.9
18	61	71,298	พัทลุง	58.9
20	72	63,860	อำนาจเจริญ	58.6
21	28	129,565	สตูล	58.3
22	58	74,729	มุกดาหาร	58.2
23	70	65,810	สุรินทร์	58.1
24	1	1,095,667	ระยอง	57.0
25	17	204,404	นนทบุรี	56.8
26	32	116,394	ตรัง	55.9
27	11	308,167	นครปฐม	55.6
28	9	343,215	สมุทรปราการ	55.3

ตารางที่ 1 (ต่อ)

ลำดับ	อันดับ GPP ต่อหัว	มูลค่า GPP ต่อหัว (บาท/ปี)	จังหวัด	ร้อยละ
28	8	388,559	ภูเก็ต	55.3
30	12	265,768	พังงา	54.6
31	6	427,409	ฉะเชิงเทรา	54.5
32	66	67,784	มหาสารคาม	54.0
33	59	73,251	สุโขทัย	53.9
33	50	88,673	อุดรธานี	53.9
35	13	254,627	ปทุมธานี	53.8
36	56	78,022	บึงกาฬ	53.6
37	15	239,309	กระบี่	53.0
38	49	89,913	หนองคาย	52.9
39	10	330,750	สระบุรี	52.7
40	48	91,308	เชียงราย	52.4
41	75	61,084	กาฬสินธุ์	52.2
42	40	100,595	สุพรรณบุรี	51.9
43	52	87,982	อุดรดิตถ์	51.8
44	7	411,326	สมุทรสาคร	51.5
45	5	465,972	พระนครศรีอยุธยา	51.4
46	64	68,887	สกลนคร	51.0
47	24	144,041	ลพบุรี	50.8
48	47	92,749	ลำปาง	50.7
49	21	171,189	ตราด	50.6
50	54	84,058	เพชรบูรณ์	50.5
51	22	161,626	ชุมพร	50.4
52	33	114,990	สมุทรสงคราม	50.1
52	36	107,129	อ่างทอง	50.1
54	30	121,570	กาญจนบุรี	50.0
54	69	67,057	แพร่	50.0
56	46	94,902	ตาก	49.9
57	16	214,742	ราชบุรี	49.5

ตารางที่ 1 (ต่อ)

ลำดับ	อันดับ GPP ต่อหัว	มูลค่า GPP ต่อหัว (บาท/ปี)	จังหวัด	ร้อยละ
57	62	71,121	น่าน	49.5
57	57	76,000	นครพนม	49.5
60	53	87,858	พะเยา	49.3
61	20	191,568	ลำพูน	49.2
62	71	65,448	แม่ฮ่องสอน	49.0
63	4	486,601	ปราจีนบุรี	48.8
64	14	254,582	จันทบุรี	48.6
65	26	142,660	กำแพงเพชร	48.4
66	77	53,416	หนองบัวลำภู	48.0
67	60	72,555	สระแก้ว	47.3
68	42	97,948	อุทัยธานี	46.9
69	55	83,504	พิจิตร	46.4
70	39	101,282	ชัยนาท	45.7
71	29	129,095	สิงห์บุรี	45.4
72	45	96,589	นครนายก	44.7
73	19	198,434	ประจวบคีรีขันธ์	44.3
74	74	61,765	นราธิวาส	43.4
75	25	143,460	เพชรบุรี	42.8
76	44	96,867	ยะลา	40.9
77	51	88,442	ปัตตานี	39.5

ตารางที่ 2 แสดงการจัดอันดับจังหวัดตามหนี้สินจากการเล่นพนันเฉลี่ยต่อคน พร้อมค่า GPP ต่อหัวของแต่ละจังหวัด (เฉพาะตัวอย่างที่เล่นการพนัน ในรอบ 12 เดือนที่ผ่านมา)

ลำดับ	อันดับ GPP ต่อหัว	มูลค่า GPP ต่อหัว (บาท/ปี)	จังหวัด	หนี้สินเฉลี่ย (บาท/คน)
1	15	239,309	กระบี่	78,429
2	13	254,627	ปทุมธานี	53,970
3	8	388,559	ภูเก็ต	50,000
3	28	129,565	สตูล	50,000
5	18	200,471	สุราษฎร์ธานี	40,541
6	2	581,475	ชลบุรี	30,000
7	32	116,394	ตรัง	27,000
8	41	99,899	นครศรีธรรมราช	25,400
9	10	330,750	สระบุรี	23,957
10	9	343,215	สมุทรปราการ	21,707
11	12	265,768	พังงา	21,594
12	33	114,990	สมุทรสงคราม	20,393
13	74	61,765	นราธิวาส	19,368
14	51	88,442	ปัตตานี	17,649
15	44	96,867	ยะลา	16,964
16	58	74,729	มุกดาหาร	16,336
17	11	308,167	นครปฐม	15,218
18	7	411,326	สมุทรสาคร	15,154
19	71	65,448	แม่ฮ่องสอน	14,999
20	34	110,301	นครราชสีมา	14,556
21	40	100,595	สุพรรณบุรี	14,504
22	30	121,570	กาญจนบุรี	14,129
23	45	96,589	นครนายก	13,673
24	56	78,022	บึงกาฬ	12,072
25	63	70,551	อุบลราชธานี	11,501
26	3	573,907	กรุงเทพมหานคร	11,464
27	66	67,784	มหาสารคาม	11,130
28	17	204,404	นนทบุรี	11,102



ตารางที่ 2 (ต่อ)

ลำดับ	อันดับ GPP ต่อหัว	มูลค่า GPP ต่อหัว (บาท/ปี)	จังหวัด	หนี้สินเฉลี่ย (บาท/คน)
29	4	486,601	ปราจีนบุรี	10,434
30	6	427,409	ฉะเชิงเทรา	9,928
31	23	156,245	สงขลา	9,811
32	35	109,977	นครสวรรค์	9,334
33	61	71,298	พัทลุง	9,211
34	76	54,183	ยโสธร	9,083
35	20	191,568	ลำพูน	8,855
36	27	135,991	เชียงใหม่	8,741
37	68	67,362	ศรีสะเกษ	7,962
38	57	76,000	นครพนม	7,952
39	53	87,858	พะเยา	7,716
40	5	465,972	พระนครศรีอยุธยา	7,667
41	31	117,560	ขอนแก่น	7,258
42	50	88,673	อุดรธานี	7,153
43	37	104,517	ระนอง	6,957
44	1	1,095,667	ระยอง	6,319
45	48	91,308	เชียงราย	6,242
46	62	71,121	น่าน	6,055
47	16	214,742	ราชบุรี	6,039
48	54	84,058	เพชรบูรณ์	5,751
49	67	67,621	บุรีรัมย์	5,233
50	39	101,282	ชัยนาท	4,963
51	75	61,084	กาฬสินธุ์	4,901
52	14	254,582	จันทบุรี	4,881
53	21	171,189	ตราด	4,540
54	73	63,010	ชัยภูมิ	4,482
55	70	65,810	สุรินทร์	4,330
56	77	53,416	หนองบัวลำภู	4,185
57	64	68,887	สกลนคร	4,080

ตารางที่ 2 (ต่อ)

ลำดับ	อันดับ GPP ต่อหัว	มูลค่า GPP ต่อหัว (บาท/ปี)	จังหวัด	หนี้สินเฉลี่ย (บาท/คน)
58	65	68,751	ร้อยเอ็ด	4,000
59	72	63,860	อำนาจเจริญ	3,942
60	43	97,903	เลย	3,793
61	29	129,095	สิงห์บุรี	3,673
62	25	143,460	เพชรบุรี	3,545
63	24	144,041	ลพบุรี	3,485
64	60	72,555	สระแก้ว	3,330
65	69	67,057	แพร่	3,214
66	52	87,982	อุตรดิตถ์	3,034
67	55	83,504	พิจิตร	3,000
68	19	198,434	ประจวบคีรีขันธ์	2,658
69	49	89,913	หนองคาย	2,306
70	59	73,251	สุโขทัย	2,000
71	22	161,626	ชุมพร	1,774
72	38	104,175	พิษณุโลก	1,658
73	42	97,948	อุทัยธานี	1,587
74	36	107,129	อ่างทอง	1,497
75	26	142,660	กำแพงเพชร	1,187
76	46	94,902	ตาก	0
77	47	92,749	ลำปาง	0

ภาคผนวก ข  
ตารางแสดงผลสถานการณ์สำคัญของการเล่นการพนันรายจังหวัด

## กรุงเทพมหานคร และปริมณฑล

## กรุงเทพมหานคร

ตารางที่ 1 แสดงค่าร้อยละของตัวอย่างในกรุงเทพมหานคร ที่ระบุการเคยเล่นการพนันในชีวิตที่ผ่านมา  
( $n = 1,311$ )

ลำดับ	การเคยเล่นการพนันในชีวิตที่ผ่านมา	ร้อยละ
1	เคยเล่น	83.1
2	ไม่เคยเล่น	16.9
<b>รวม</b>		<b>100.0</b>

ตารางที่ 2 แสดงค่าร้อยละของตัวอย่างในกรุงเทพมหานคร ที่ระบุประเภทการพนันที่เคยเล่น  
(เฉพาะตัวอย่างที่เคยเล่น โดยเลือกได้มากกว่า 1 ข้อ) ( $n = 1,090$ )

ลำดับ	ประเภทการพนันที่เคยเล่น	ร้อยละ
1	สลากกินแบ่งรัฐบาล	91.8
2	หวยใต้ดิน	84.3
3	พนันไพ่	56.5
4	ไฮโล/ โปป๋น/ น้ำเต้าปูปลา	35.4
5	พนันทายผลฟุตบอล	29.6
6	พนันบิงโก	13.7
7	มวยหรือมวยตู้	10.8
8	มวยหุ่น	7.4
9	วัวชน/ ไก่ชน	5.0
10	จับยี่กี/ หวยปิงปอง	4.9
11	ตุ้มม้า/ ตุ้มเกม	4.6
12	ม้าแข่ง	2.7
13	สลาก/ หวยต่างประเทศ	1.6
14	กำถั่ว/ ถั่วแยก	1.6
15	บั้งไฟ/ แข่งเรือ	0.8
16	พนันทายผลแข่งขันอีสปอร์ต	0.6
17	อื่นๆ อาทิ สล็อต	0.3

**ตัวอย่างเล่นพนัน ต่ำสุด 1 ประเภท      สูงสุด 16 ประเภท      เฉลี่ย 4 ประเภท**

ตารางที่ 3 แสดงค่าประมาณการและร้อยละของประชากรอายุ 15 ปีขึ้นไปในกรุงเทพมหานคร ที่ระบุการเคยเล่นพนันผ่านช่องทางออนไลน์ (เฉพาะตัวอย่างที่เคยเล่น)

ลำดับ	การเคยเล่นพนันผ่านช่องทางออนไลน์	ค่าประมาณการ (คน)	ร้อยละ
1	เคย อุปกรณ์ที่ใช้เล่น (เลือกได้มากกว่า 1 ข้อ) (N = 662,320)	662,320	17.0
	1) มือถือ	651,696	98.9
	2) คอมพิวเตอร์ PC / โน้ตบุ๊ก หรือแล็ปท็อป	46,806	7.1
	3) แท็บเล็ต	25,040	3.8
2	ไม่เคย	3,225,623	83.0
	รวม	3,887,943	100.0

ตารางที่ 4 แสดงค่าประมาณการและร้อยละของประชากรอายุ 15 ปีขึ้นไปในกรุงเทพมหานคร ที่เล่นพนันในรอบ 12 เดือนที่ผ่านมา

ประเภทผู้เล่นพนัน	ค่าประมาณการ (คน)
นักพนันเดิม	2,816,519
นักพนันหน้าใหม่	116,850
จำนวนนักพนันรวม ปี 2562	2,933,369
กรุงเทพมหานครมีสัดส่วนประชากรที่เล่นพนันร้อยละ	62.7

ตารางที่ 5 แสดงค่าร้อยละของตัวอย่างแต่ละกลุ่มอายุในกรุงเทพมหานคร ที่ระบุเล่นการพนันในรอบ 12 เดือนที่ผ่านมา

ลำดับ	กลุ่มอายุ	เล่นพนัน	ไม่ได้เล่น	รวม
1	15 - 19 ปี	37.9	62.1	100.0
2	20 - 59 ปี	65.8	34.2	100.0
3	60 ปีขึ้นไป	57.4	42.6	100.0

ตารางที่ 6 แสดงค่าประมาณการและร้อยละของประชากรอายุ 15 ปีขึ้นไปในกรุงเทพมหานคร ที่เล่นพนัน และประมาณการวงเงินหมุนเวียนต่อปี ปี 2562 จำแนกตามประเภทการพนันที่เล่น ในรอบ 12 เดือนที่ผ่านมา

ลำดับ	ประเภทการพนันที่เล่น ในรอบ 12 เดือนที่ผ่านมา	จำนวนนักพนันรวม ปี 2562 (คน)	ร้อยละ	ค่าประมาณการวงเงิน หมุนเวียนต่อปี ปี 2562 (บาท)
1	สลากกินแบ่งรัฐบาล	2,682,911	57.4	25,251,372,413
2	หวยใต้ดิน	2,117,852	45.3	23,550,445,580
3	พนันทายผลฟุตบอล	528,531	11.3	42,947,713,463
4	พนันในบ่อน	456,865	9.8	29,480,812,730
5	พนันออนไลน์	333,854	7.1	10,202,946,728
6	มวยหรือมวยตู้	186,947	4.0	5,307,509,789
7	หวยอื่นๆ	138,098	3.0	5,329,938,476
8	พนันพื้นบ้าน (วัวชน ไก่ชน อื่นๆ)	35,965	0.8	4,255,554,003
9	พนันงานบุญประเพณี (แข่งเรือ บั้งไฟ อื่นๆ)	7,083	0.2	70,831,593
<b>ประชากรเล่นพนันต่อคน ต่ำสุด 1 ประเภท</b>		<b>สูงสุด 9 ประเภท</b>	<b>เฉลี่ย 2 ประเภท</b>	

ตารางที่ 7 แสดงหนี้สินจากการเล่นพนันเฉลี่ยต่อคนในกรุงเทพมหานคร และประมาณการมูลค่าหนี้สินจากการเล่นพนัน ในรอบ 12 เดือนที่ผ่านมา

หนี้สินเฉลี่ย (บาท/คน)	11,464
ค่าประมาณการมูลค่าหนี้สินจากการเล่นพนัน ปี 2562 (บาท)	728,608,116

ตารางที่ 8 แสดงค่าประมาณการและร้อยละของประชากรอายุ 15 ปีขึ้นไปในกรุงเทพมหานคร ที่ยอมรับว่าตัวเองติดพนัน (เฉพาะผู้ที่เล่นการพนัน ในรอบ 12 เดือนที่ผ่านมา)

ลำดับ	การยอมรับว่าตัวเองติดพนัน	ค่าประมาณการ (คน)	ร้อยละ
1	ไม่ติด	2,272,796	77.5
2	ติด	564,734	19.2
3	ไม่แน่ใจ	95,839	3.3
<b>รวม</b>		<b>2,933,369</b>	<b>100.0</b>

ตารางที่ 9 แสดงค่าร้อยละของตัวอย่างในกรุงเทพมหานคร ที่ระบุการได้รับผลกระทบจากการเล่นพนัน  
(เฉพาะตัวอย่างที่เล่นการพนัน ในรอบ 12 เดือนที่ผ่านมา) (n = 820)

ลำดับ	การได้รับผลกระทบจากการเล่นพนัน	ร้อยละ
1	ได้รับผลกระทบ	13.0
2	ไม่ได้รับผลกระทบ	87.0
	รวม	100.0



## จังหวัดนนทบุรี

ตารางที่ 1 แสดงค่าร้อยละของตัวอย่างในจังหวัดนนทบุรี ที่ระบุการเคยเล่นการพนันในชีวิตที่ผ่านมา  
(n = 738)

ลำดับ	การเคยเล่นการพนันในชีวิตที่ผ่านมา	ร้อยละ
1	เคยเล่น	80.4
2	ไม่เคยเล่น	19.6
รวม		100.0

ตารางที่ 2 แสดงค่าร้อยละของตัวอย่างในจังหวัดนนทบุรี ที่ระบุประเภทการพนันที่เคยเล่น  
(เฉพาะตัวอย่างที่เคยเล่น โดยเลือกได้มากกว่า 1 ข้อ) (n = 593)

ลำดับ	ประเภทการพนันที่เคยเล่น	ร้อยละ
1	สลากกินแบ่งรัฐบาล	92.6
2	หวยใต้ดิน	87.9
3	พนันไพ่	46.5
4	ไฮโล/ โปป้อน/ น้ำเต้าปูปลา	26.1
5	พนันทายผลฟุตบอล	19.7
6	มวยหรือมวยตู้	12.6
7	วัวชน/ ไก่ชน	8.8
8	มวยหุ่น	6.9
9	พนันบิงโก	5.2
10	จับยี่กี/ หวยปิงปอง	3.0
11	ม้าแข่ง	1.2
12	ตุ้มม้า/ ตุ้มเกม	1.0
13	บั้งไฟ/ แข่งเรือ	1.0
14	สลาก/ หวยต่างประเทศ	0.8
15	พนันทายผลแข่งขันอีสปอร์ต	0.7
16	กำถั่ว/ ถั่วแยก	0.2
17	อื่นๆ อาทิ สล็อต	0.3

ตัวอย่างเล่นพนัน ต่ำสุด 1 ประเภท      สูงสุด 9 ประเภท      เฉลี่ย 3 ประเภท

ตารางที่ 3 แสดงค่าประมาณการและร้อยละของประชากรอายุ 15 ปีขึ้นไปในจังหวัดนนทบุรี ที่ระบุงการเคยเล่นพนันผ่านช่องทางออนไลน์ (เฉพาะตัวอย่างที่เคยเล่น)

ลำดับ	การเคยเล่นพนันผ่านช่องทางออนไลน์	ค่าประมาณการ (คน)	ร้อยละ
1	เคย อุปกรณ์ที่ใช้เล่น (เลือกได้มากกว่า 1 ข้อ) (N = 79,244)	79,244	9.5
	1) มือถือ	77,857	98.2
	2) คอมพิวเตอร์ PC / โน้ตบุ๊ก หรือแล็ปท็อป	5,611	7.1
	3) แท็บเล็ต	1,387	1.8
2	ไม่เคย	755,766	90.5
	รวม	835,010	100.0

ตารางที่ 4 แสดงค่าประมาณการและร้อยละของประชากรอายุ 15 ปีขึ้นไปในจังหวัดนนทบุรี ที่เล่นพนันในรอบ 12 เดือนที่ผ่านมา

ประเภทผู้เล่นพนัน	ค่าประมาณการ (คน)
นักพนันเดิม	588,355
นักพนันหน้าใหม่	2,586
จำนวนนักพนันรวม ปี 2562	590,941
จังหวัดนนทบุรีมีสัดส่วนประชากรที่เล่นพนันร้อยละ	56.8

ตารางที่ 5 แสดงค่าร้อยละของตัวอย่างแต่ละกลุ่มอายุในจังหวัดนนทบุรี ที่ระบุงการเล่นการพนันในรอบ 12 เดือนที่ผ่านมา

ลำดับ	กลุ่มอายุ	เล่นพนัน	ไม่ได้เล่น	รวม
1	15 - 19 ปี	62.5	37.5	100.0
2	20 - 59 ปี	56.9	43.1	100.0
3	60 ปีขึ้นไป	53.0	47.0	100.0

ตารางที่ 6 แสดงค่าประมาณการและร้อยละของประชากรอายุ 15 ปีขึ้นไปในจังหวัดนนทบุรี ที่เล่นพนัน และประมาณการวงเงินหมุนเวียนต่อปี ปี 2562 จำแนกตามประเภทการพนันที่เล่น ในรอบ 12 เดือนที่ผ่านมา

ลำดับ	ประเภทการพนันที่เล่น ในรอบ 12 เดือนที่ผ่านมา	จำนวนนักพนันรวม ปี 2562 (คน)	ร้อยละ	ค่าประมาณการวงเงิน หมุนเวียนต่อปี ปี 2562(บาท)
1	สลากกินแบ่งรัฐบาล	558,603	53.7	4,727,149,186
2	หวยใต้ดิน	499,535	48.0	4,802,379,404
3	พนันในบ่อน	204,014	19.6	6,050,219,317
4	พนันทายผลฟุตบอล	86,560	8.3	2,524,504,010
5	มวยหรือมวยตู้	59,222	5.7	640,198,727
6	พนันออนไลน์	40,363	3.9	1,184,540,532
7	พนันพื้นบ้าน (วัวชน ไก่ชน อื่นๆ)	38,032	3.7	226,233,992
8	หวยอื่นๆ	14,098	1.4	500,572,486
9	พนันงานบุญประเพณี (แข่งเรือ บั้งไฟ อื่นๆ)	1,437	0.1	5,748,958
<b>ประชากรเล่นพนันต่อคน ต่ำสุด 1 ประเภท</b>		<b>สูงสุด 5 ประเภท</b>	<b>เฉลี่ย 3 ประเภท</b>	

ตารางที่ 7 แสดงหนี้สินจากการเล่นพนันเฉลี่ยต่อคนในจังหวัดนนทบุรี และประมาณการมูลค่าหนี้สินจากการเล่นพนัน ในรอบ 12 เดือนที่ผ่านมา

หนี้สินเฉลี่ย (บาท/คน)	11,102
ค่าประมาณการมูลค่าหนี้สินจากการเล่นพนัน ปี 2562 (บาท)	298,967,433

ตารางที่ 8 แสดงค่าประมาณการและร้อยละของประชากรอายุ 15 ปีขึ้นไปในจังหวัดนนทบุรี ที่ยอมรับว่าตัวเองติดพนัน (เฉพาะผู้ที่เล่นการพนัน ในรอบ 12 เดือนที่ผ่านมา)

ลำดับ	การยอมรับว่าตัวเองติดพนัน	ค่าประมาณการ (คน)	ร้อยละ
1	ไม่ติด	501,567	84.9
2	ติด	59,687	10.1
3	ไม่แน่ใจ	29,687	5.0
<b>รวม</b>		<b>590,941</b>	<b>100.0</b>

ตารางที่ 9 แสดงค่าร้อยละของตัวอย่างในจังหวัดนนทบุรี ที่ระบุการได้รับผลกระทบจากการเล่นพนัน  
(เฉพาะตัวอย่างที่เล่นการพนัน ในรอบ 12 เดือนที่ผ่านมา) (n = 419)

ลำดับ	การได้รับผลกระทบจากการเล่นพนัน	ร้อยละ
1	ได้รับผลกระทบ	6.9
2	ไม่ได้รับผลกระทบ	93.1
รวม		100.0

## จังหวัดปทุมธานี

ตารางที่ 1 แสดงค่าร้อยละของตัวอย่างในจังหวัดปทุมธานี ที่ระบุการเคยเล่นการพนันในชีวิตที่ผ่านมา  
(n = 580)

ลำดับ	การเคยเล่นการพนันในชีวิตที่ผ่านมา	ร้อยละ
1	เคยเล่น	79.3
2	ไม่เคยเล่น	20.7
รวม		100.0

ตารางที่ 2 แสดงค่าร้อยละของตัวอย่างในจังหวัดปทุมธานี ที่ระบุประเภทการพนันที่เคยเล่น  
(เฉพาะตัวอย่างที่เคยเล่น โดยเลือกได้มากกว่า 1 ข้อ) (n = 460)

ลำดับ	ประเภทการพนันที่เคยเล่น	ร้อยละ
1	สลากกินแบ่งรัฐบาล	93.7
2	หวยใต้ดิน	82.8
3	พนันไพ่	45.7
4	พนันทายผลฟุตบอล	35.4
5	ไฮโล/ โปป๋น/ น้ำเต้าปูปลา	24.6
6	มวยหรือมวยตู้	8.9
7	ตุ้มบ้า/ ตุ้มเกม	5.7
8	วัวชน/ ไก่ชน	4.8
9	พนันบิงโก	3.7
10	จับยี่กี/ หวยปิงปอง	3.5
11	หวยหุ้น	3.3
12	ม้าแข่ง	3.0
13	สลาก/ หวยต่างประเทศ	2.8
14	กำถั่ว/ ถั่วแยก	2.0
15	พนันทายผลแข่งขันอีสปอร์ต	2.0
16	บั้งไฟ/ แข่งเรือ	1.3
17	อื่นๆ อาทิ ทอยเส้น สนั่นเกอร์	1.1

ตัวอย่างเล่นพนัน **ต่ำสุด 1 ประเภท**      **สูงสุด 14 ประเภท**      **เฉลี่ย 3 ประเภท**

ตารางที่ 3 แสดงค่าประมาณการและร้อยละของประชากรอายุ 15 ปีขึ้นไปในจังหวัดปทุมธานี ที่ระบุการเคยเล่นพนันผ่านช่องทางออนไลน์ (เฉพาะตัวอย่างที่เคยเล่น)

ลำดับ	การเคยเล่นพนันผ่านช่องทางออนไลน์	ค่าประมาณการ (คน)	ร้อยละ
1	เคย อุปกรณ์ที่ใช้เล่น (เลือกได้มากกว่า 1 ข้อ) (N = 79,820)	79,820	10.9
	1) มือถือ	73,695	92.3
	2) คอมพิวเตอร์ PC / โน้ตบุ๊ก หรือแล็ปท็อป	22,466	28.1
	3) แท็บเล็ต	12,839	16.1
2	ไม่เคย	652,337	89.1
	รวม	732,157	100.0

ตารางที่ 4 แสดงค่าประมาณการและร้อยละของประชากรอายุ 15 ปีขึ้นไปในจังหวัดปทุมธานี ที่เล่นพนันในรอบ 12 เดือนที่ผ่านมา

ประเภทผู้เล่นพนัน	ค่าประมาณการ (คน)
นักพนันเดิม	486,379
นักพนันหน้าใหม่	14,578
จำนวนนักพนันรวม ปี 2562	500,957
จังหวัดปทุมธานีมีสัดส่วนประชากรที่เล่นพนันร้อยละ	53.8

ตารางที่ 5 แสดงค่าร้อยละของตัวอย่างแต่ละกลุ่มอายุในจังหวัดปทุมธานี ที่ระบุเล่นการพนันในรอบ 12 เดือนที่ผ่านมา

ลำดับ	กลุ่มอายุ	เล่นพนัน	ไม่ได้เล่น	รวม
1	15 - 19 ปี	17.5	82.5	100.0
2	20 - 59 ปี	56.3	43.7	100.0
3	60 ปีขึ้นไป	62.5	37.5	100.0

ตารางที่ 6 แสดงค่าประมาณการและร้อยละของประชากรอายุ 15 ปีขึ้นไปในจังหวัดปทุมธานี ที่เล่นพนัน และประมาณการวงเงินหมุนเวียนต่อปี ปี 2562 จำแนกตามประเภทการพนันที่เล่น ในรอบ 12 เดือนที่ผ่านมา

ลำดับ	ประเภทการพนันที่เล่น ในรอบ 12 เดือนที่ผ่านมา	จำนวนนักพนันรวม ปี 2562 (คน)	ร้อยละ	ค่าประมาณการวงเงิน หมุนเวียนต่อปี ปี 2562 (บาท)
1	สลากกินแบ่งรัฐบาล	468,326	50.3	1,986,087,870
2	หวยใต้ดิน	346,899	37.2	2,686,943,272
3	พนันทายผลฟุตบอล	72,724	7.8	5,797,463,906
4	พนันในบ่อน	55,054	5.9	1,946,594,390
5	พนันออนไลน์	22,444	2.4	1,314,808,123
6	มวยหรือมวยตู้	20,504	2.2	1,529,412,677
7	หวยอื่นๆ	9,705	1.0	848,827,413
8	พนันพื้นบ้าน (วัวชน ไก่ชน อื่นๆ)	8,112	0.9	1,837,287,954
9	พนันงานบุญประเพณี (แข่งเรือ บั้งไฟ อื่นๆ)	1,619	0.2	194,293
<b>ประชากรเล่นพนันต่อคน ต่ำสุด 1 ประเภท</b>		<b>สูงสุด 11 ประเภท</b>	<b>เฉลี่ย 2 ประเภท</b>	

ตารางที่ 7 แสดงหนี้สินจากการเล่นพนันเฉลี่ยต่อคนในจังหวัดปทุมธานี และประมาณการมูลค่าหนี้สินจากการเล่นพนัน ในรอบ 12 เดือนที่ผ่านมา

หนี้สินเฉลี่ย (บาท/คน)	53,970
ค่าประมาณการมูลค่าหนี้สินจากการเล่นพนัน ปี 2562 (บาท)	691,768,305

ตารางที่ 8 แสดงค่าประมาณการและร้อยละของประชากรอายุ 15 ปีขึ้นไปในจังหวัดปทุมธานี ที่ยอมรับว่าตัวเองติดพนัน (เฉพาะผู้ที่เล่นการพนัน ในรอบ 12 เดือนที่ผ่านมา)

ลำดับ	การยอมรับว่าตัวเองติดพนัน	ค่าประมาณการ (คน)	ร้อยละ
1	ไม่ติด	424,744	84.8
2	ติด	71,356	14.2
3	ไม่แน่ใจ	4,857	1.0
<b>รวม</b>		<b>500,957</b>	<b>100.0</b>

ตารางที่ 9 แสดงค่าร้อยละของตัวอย่างในจังหวัดปทุมธานี ที่ระบุการได้รับผลกระทบจากการเล่นพนัน  
(เฉพาะตัวอย่างที่เล่นการพนัน ในรอบ 12 เดือนที่ผ่านมา) (n = 315)

ลำดับ	การได้รับผลกระทบจากการเล่นพนัน	ร้อยละ
1	ได้รับผลกระทบ	5.4
2	ไม่ได้รับผลกระทบ	94.6
	รวม	100.0



## จังหวัดสมุทรปราการ

ตารางที่ 1 แสดงค่าร้อยละของตัวอย่างในจังหวัดสมุทรปราการ ที่ระบุการเคยเล่นการพนัน  
ในชีวิตที่ผ่านมา ( $n = 737$ )

ลำดับ	การเคยเล่นการพนันในชีวิตที่ผ่านมา	ร้อยละ
1	เคยเล่น	81.4
2	ไม่เคยเล่น	18.6
รวม		100.0

ตารางที่ 2 แสดงค่าร้อยละของตัวอย่างในจังหวัดสมุทรปราการ ที่ระบุประเภทการพนันที่เคยเล่น  
(เฉพาะตัวอย่างที่เคยเล่น โดยเลือกได้มากกว่า 1 ข้อ) ( $n = 600$ )

ลำดับ	ประเภทการพนันที่เคยเล่น	ร้อยละ
1	สลากกินแบ่งรัฐบาล	84.5
2	หวยใต้ดิน	76.3
3	พนันไพ่	55.7
4	ไฮโล/ โปป๋น/ น้ำเต้าปูปลา	40.2
5	พนันทายผลฟุตบอล	24.7
6	มวยหรือมวยตู้	12.3
7	วัวชน/ ไก่ชน	8.7
8	ตุ้มบ้า/ ตุ้มเกม	8.5
9	พนันบิงโก	6.0
10	สลาก/ หวยต่างประเทศ	3.0
11	หวยหุ้น	1.8
12	ม้าแข่ง	1.3
13	กำถั่ว/ ถั่วแยก	1.2
14	จับยี่กี/ หวยปิงปอง	0.3
15	บั้งไฟ/ แข่งเรือ	0.2
16	พนันทายผลแข่งขันอีสปอร์ต	0.2
17	อื่นๆ อาทิ ปั่นแปะ เกม	0.3

ตัวอย่างเล่นพนัน ต่ำสุด 1 ประเภท      สูงสุด 9 ประเภท      เฉลี่ย 3 ประเภท

ตารางที่ 3 แสดงค่าประมาณการและร้อยละของประชากรอายุ 15 ปีขึ้นไปในจังหวัดสมุทรปราการ ที่ระบุ  
การเคยเล่นพนันผ่านช่องทางออนไลน์ (เฉพาะตัวอย่างที่เคยเล่น)

ลำดับ	การเคยเล่นพนันผ่านช่องทางออนไลน์	ค่าประมาณการ (คน)	ร้อยละ
1	เคย อุปกรณ์ที่ใช้เล่น (เลือกได้มากกว่า 1 ข้อ) (N = 125,158)	125,158	14.2
	1) มือถือ	123,306	98.5
	2) คอมพิวเตอร์ PC / โน้ตบุ๊ก หรือแล็ปท็อป	1,851	1.5
2	ไม่เคย	754,378	85.8
	รวม	879,536	100.0

ตารางที่ 4 แสดงค่าประมาณการและร้อยละของประชากรอายุ 15 ปีขึ้นไปในจังหวัดสมุทรปราการ ที่เล่นพนัน  
ในรอบ 12 เดือนที่ผ่านมา

ประเภทผู้เล่นพนัน	ค่าประมาณการ (คน)
นักพนันเดิม	596,314
นักพนันหน้าใหม่	n.a.
จำนวนนักพนันรวม ปี 2562	596,314
จังหวัดสมุทรปราการมีสัดส่วนประชากรที่เล่นพนันร้อยละ	55.3

ตารางที่ 5 แสดงค่าร้อยละของตัวอย่างแต่ละกลุ่มอายุในจังหวัดสมุทรปราการ ที่ระบุเล่นการพนันในรอบ 12  
เดือนที่ผ่านมา

ลำดับ	กลุ่มอายุ	เล่นพนัน	ไม่ได้เล่น	รวม
1	15 - 19 ปี	5.6	94.4	100.0
2	20 - 59 ปี	62.5	37.5	100.0
3	60 ปีขึ้นไป	36.3	63.8	100.0

ตารางที่ 6 แสดงค่าประมาณการและร้อยละของประชากรอายุ 15 ปีขึ้นไปในจังหวัดสมุทรปราการ ที่เล่นพนัน และประมาณการวงเงินหมุนเวียนต่อปี ปี 2562 จำแนกตามประเภทการพนันที่เล่น ในรอบ 12 เดือนที่ผ่านมา

ลำดับ	ประเภทการพนันที่เล่น ในรอบ 12 เดือนที่ผ่านมา	จำนวนนักพนันรวม ปี 2562 (คน)	ร้อยละ	ค่าประมาณการวงเงิน หมุนเวียนต่อปี ปี 2562 (บาท)
1	สลากกินแบ่งรัฐบาล	515,053	47.8	3,319,061,019
2	หวยใต้ดิน	368,398	34.2	3,782,557,004
3	พนันทายผลฟุตบอล	91,550	8.5	3,341,500,880
4	พนันในบ่อน	50,014	4.6	765,969,406
5	พนันออนไลน์	41,555	3.9	275,758,338
6	มวยหรือมวยตู้	22,290	2.1	318,085,526
7	พนันพื้นบ้าน (วัวชน ไก่ชน อื่นๆ)	8,692	0.8	50,234,218
8	หวยอื่นๆ	3,160	0.3	36,388,207

ประชากรเล่นพนันต่อคน ต่ำสุด 1 ประเภท สูงสุด 4 ประเภท เฉลี่ย 2 ประเภท

ตารางที่ 7 แสดงหนี้สินจากการเล่นพนันเฉลี่ยต่อคนในจังหวัดสมุทรปราการ และประมาณการมูลค่าหนี้สินจากการเล่นพนัน ในรอบ 12 เดือนที่ผ่านมา

หนี้สินเฉลี่ย (บาท/คน)	21,707
ค่าประมาณการมูลค่าหนี้สินจากการเล่นพนัน ปี 2562 (บาท)	737,864,507

ตารางที่ 8 แสดงค่าประมาณการและร้อยละของประชากรอายุ 15 ปีขึ้นไปในจังหวัดสมุทรปราการ ที่ยอมรับว่าตัวเองติดพนัน (เฉพาะผู้ที่เล่นการพนัน ในรอบ 12 เดือนที่ผ่านมา)

ลำดับ	การยอมรับว่าตัวเองติดพนัน	ค่าประมาณการ (คน)	ร้อยละ
1	ไม่ติด	232,104	38.9
2	ติด	86,780	14.6
3	ไม่แน่ใจ	277,430	46.5
	รวม	596,314	100.0

ตารางที่ 9 แสดงค่าร้อยละของตัวอย่างในจังหวัดสมุทรปราการ ที่ระบุการได้รับผลกระทบจากการเล่นพนัน  
(เฉพาะตัวอย่างที่เล่นการพนัน ในรอบ 12 เดือนที่ผ่านมา) (n = 409)

ลำดับ	การได้รับผลกระทบจากการเล่นพนัน	ร้อยละ
1	ได้รับผลกระทบ	13.4
2	ไม่ได้รับผลกระทบ	86.6
	รวม	100.0

## ภาคกลาง

## จังหวัดกาญจนบุรี

ตารางที่ 1 แสดงค่าร้อยละของตัวอย่างในจังหวัดกาญจนบุรี ที่ระบุการเคยเล่นการพนันในชีวิตที่ผ่านมา  
(n = 592)

ลำดับ	การเคยเล่นการพนันในชีวิตที่ผ่านมา	ร้อยละ
1	เคยเล่น	76.0
2	ไม่เคยเล่น	24.0
รวม		100.0

ตารางที่ 2 แสดงค่าร้อยละของตัวอย่างในจังหวัดกาญจนบุรี ที่ระบุประเภทการพนันที่เคยเล่น  
(เฉพาะตัวอย่างที่เคยเล่น โดยเลือกได้มากกว่า 1 ข้อ) (n = 450)

ลำดับ	ประเภทการพนันที่เคยเล่น	ร้อยละ
1	สลากกินแบ่งรัฐบาล	90.7
2	หวยใต้ดิน	83.6
3	พนันไพ่	41.3
4	พนันทายผลฟุตบอล	18.2
5	ไฮโล/ โปป๋น/ น้ำเต้าปูปลา	14.4
6	วัวชน/ ไก่ชน	12.0
7	มวยหรือมวยตู้	8.7
8	หวยหุ้น	4.9
9	พนันบิงโก	4.9
10	ม้าแข่ง	3.6
11	จับยี่กี/ หวยปิงปอง	2.9
12	ตุ้มม้า/ ตุ้มเกม	1.3
13	สลาก/ หวยต่างประเทศ	0.7
14	กำถั่ว/ ถั่วแยก	0.2
15	บั้งไฟ/ แข่งเรือ	0.2
16	พนันทายผลแข่งขันอีสปอร์ต	0.2

ตัวอย่างเล่นพนัน **ต่ำสุด 1 ประเภท**      **สูงสุด 11 ประเภท**      **เฉลี่ย 3 ประเภท**

ตารางที่ 3 แสดงค่าประมาณการและร้อยละของประชากรอายุ 15 ปีขึ้นไปในจังหวัดกาญจนบุรี ที่ระบุการเคยเล่นพนันผ่านช่องทางออนไลน์ (เฉพาะตัวอย่างที่เคยเล่น)

ลำดับ	การเคยเล่นพนันผ่านช่องทางออนไลน์	ค่าประมาณการ (คน)	ร้อยละ
1	เคย อุปกรณ์ที่ใช้เล่น (เลือกได้มากกว่า 1 ข้อ) (N = 44,647)	44,647	8.9
	1) มือถือ	41,436	95.1
	2) คอมพิวเตอร์ PC / โน้ตบุ๊ก หรือแล็ปท็อป	3,333	7.6
	3) แท็บเล็ต	1,000	2.3
2	ไม่เคย	455,285	91.1
	รวม	499,932	100.0

ตารางที่ 4 แสดงค่าประมาณการและร้อยละของประชากรอายุ 15 ปีขึ้นไปในจังหวัดกาญจนบุรี ที่เล่นพนันในรอบ 12 เดือนที่ผ่านมา

ประเภทผู้เล่นพนัน	ค่าประมาณการ (คน)
นักพนันเดิม	329,927
นักพนันหน้าใหม่	n.a.
จำนวนนักพนันรวม ปี 2562	329,927
จังหวัดกาญจนบุรีมีสัดส่วนประชากรที่เล่นพนันร้อยละ	50.0

ตารางที่ 5 แสดงค่าร้อยละของตัวอย่างแต่ละกลุ่มอายุในจังหวัดกาญจนบุรี ที่ระบุเล่นการพนันในรอบ 12 เดือนที่ผ่านมา

ลำดับ	กลุ่มอายุ	เล่นพนัน	ไม่ได้เล่น	รวม
1	15 - 19 ปี	4.4	95.6	100.0
2	20 - 59 ปี	58.4	41.6	100.0
3	60 ปีขึ้นไป	27.2	72.8	100.0

ตารางที่ 6 แสดงค่าประมาณการและร้อยละของประชากรอายุ 15 ปีขึ้นไปในจังหวัดกาญจนบุรี ที่เล่นพนัน และประมาณการวงเงินหมุนเวียนต่อปี ปี 2562 จำแนกตามประเภทการพนันที่เล่น ในรอบ 12 เดือนที่ผ่านมา

ลำดับ	ประเภทการพนันที่เล่น ในรอบ 12 เดือนที่ผ่านมา	จำนวนนักพนันรวม ปี 2562 (คน)	ร้อยละ	ค่าประมาณการวงเงิน หมุนเวียนต่อปี ปี 2562 (บาท)
1	สลากกินแบ่งรัฐบาล	255,202	38.7	2,024,770,860
2	หวยใต้ดิน	226,073	34.3	1,875,769,605
3	พนันในปอน	53,283	8.1	1,371,174,239
4	พนันทายผลฟุตบอล	40,519	6.1	1,550,948,601
5	พนันออนไลน์	21,404	3.2	299,686,026
6	พนันพื้นบ้าน (วัวชน ไก่ชน อื่นๆ)	19,287	2.9	1,405,790,261
7	มวยหรือมวยตู้	15,720	2.4	290,822,589
8	หวยอื่นๆ	10,458	1.6	408,932,232
9	พนันงานบุญประเพณี (แข่งเรือ บั้งไฟ อื่นๆ)	1,176	0.2	2,351,823
<b>ประชากรเล่นพนันต่อคน ต่ำสุด 1 ประเภท</b>		<b>สูงสุด 6 ประเภท</b>	<b>เฉลี่ย 2 ประเภท</b>	

ตารางที่ 7 แสดงหนี้สินจากการเล่นพนันเฉลี่ยต่อคนในจังหวัดกาญจนบุรี และประมาณการมูลค่าหนี้สินจากการเล่นพนัน ในรอบ 12 เดือนที่ผ่านมา

หนี้สินเฉลี่ย (บาท/คน)	14,129
ค่าประมาณการมูลค่าหนี้สินจากการเล่นพนัน ปี 2562 (บาท)	611,902,021

ตารางที่ 8 แสดงค่าประมาณการและร้อยละของประชากรอายุ 15 ปีขึ้นไปในจังหวัดกาญจนบุรี ที่ยอมรับว่าตัวเองติดพนัน (เฉพาะผู้ที่เล่นการพนัน ในรอบ 12 เดือนที่ผ่านมา)

ลำดับ	การยอมรับว่าตัวเองติดพนัน	ค่าประมาณการ (คน)	ร้อยละ
1	ไม่ติด	211,628	64.1
2	ติด	58,207	17.6
3	ไม่แน่ใจ	60,092	18.3
<b>รวม</b>		<b>329,927</b>	<b>100.0</b>



ตารางที่ 9 แสดงค่าร้อยละของตัวอย่างในจังหวัดกาญจนบุรี ที่ระบุการได้รับผลกระทบจากการเล่นพนัน  
(เฉพาะตัวอย่างที่เล่นการพนัน ในรอบ 12 เดือนที่ผ่านมา) (n = 296)

ลำดับ	การได้รับผลกระทบจากการเล่นพนัน	ร้อยละ
1	ได้รับผลกระทบ	15.9
2	ไม่ได้รับผลกระทบ	84.1
	รวม	100.0

## จังหวัดจันทบุรี

ตารางที่ 1 แสดงค่าร้อยละของตัวอย่างในจังหวัดจันทบุรี ที่ระบุการเคยเล่นการพนันในชีวิตที่ผ่านมา  
(n = 470)

ลำดับ	การเคยเล่นการพนันในชีวิตที่ผ่านมา	ร้อยละ
1	เคยเล่น	71.7
2	ไม่เคยเล่น	28.3
<b>รวม</b>		<b>100.0</b>

ตารางที่ 2 แสดงค่าร้อยละของตัวอย่างในจังหวัดจันทบุรี ที่ระบุประเภทการพนันที่เคยเล่น  
(เฉพาะตัวอย่างที่เคยเล่น โดยเลือกได้มากกว่า 1 ข้อ) (n = 337)

ลำดับ	ประเภทการพนันที่เคยเล่น	ร้อยละ
1	สลากกินแบ่งรัฐบาล	85.2
2	หวยใต้ดิน	74.5
3	พนันไพ่	30.9
4	พนันทายผลฟุตบอล	17.8
5	วัวชน/ ไก่ชน	7.1
6	พนันบิงโก	5.3
7	ไฮโล/ โปป๋น/ น้ำเต้าปูปลา	4.5
8	มวยหรือมวยตู้	4.2
9	จับยี่กี/ หวยปิงปอง	1.8
10	หวยหุ้น	0.6
11	ม้าแข่ง	0.6
12	พนันทายผลแข่งขันอีสปอร์ต	0.3

ตัวอย่างเล่นพนัน **ต่ำสุด 1 ประเภท**      **สูงสุด 7 ประเภท**      **เฉลี่ย 2 ประเภท**

ตารางที่ 3 แสดงค่าประมาณการและร้อยละของประชากรอายุ 15 ปีขึ้นไปในจังหวัดจันทบุรี ที่ระบุการเคยเล่นพนันผ่านช่องทางออนไลน์ (เฉพาะตัวอย่างที่เคยเล่น)

ลำดับ	การเคยเล่นพนันผ่านช่องทางออนไลน์	ค่าประมาณการ (คน)	ร้อยละ
1	เคย อุปกรณ์ที่ใช้เล่น (เลือกได้มากกว่า 1 ข้อ) (N = 28,143)	28,143	8.9
	1) มือถือ	20,688	87.8
	2) คอมพิวเตอร์ PC / โน้ตบุ๊ก หรือแล็ปท็อป	3,835	16.3
	3) แท็บเล็ต	1,841	7.8
2	ไม่เคย	288,061	91.1
	รวม	316,204	100.0

ตารางที่ 4 แสดงค่าประมาณการและร้อยละของประชากรอายุ 15 ปีขึ้นไปในจังหวัดจันทบุรี ที่เล่นพนันในรอบ 12 เดือนที่ผ่านมา

ประเภทผู้เล่นพนัน	ค่าประมาณการ (คน)
นักพนันเดิม	208,331
นักพนันหน้าใหม่	5,723
จำนวนนักพนันรวม ปี 2562	214,054
จังหวัดจันทบุรีมีสัดส่วนประชากรที่เล่นพนันร้อยละ	48.6

ตารางที่ 5 แสดงค่าร้อยละของตัวอย่างแต่ละกลุ่มอายุในจังหวัดจันทบุรี ที่ระบุเล่นการพนันในรอบ 12 เดือนที่ผ่านมา

ลำดับ	กลุ่มอายุ	เล่นพนัน	ไม่ได้เล่น	รวม
1	15 - 19 ปี	20.0	80.0	100.0
2	20 - 59 ปี	51.1	48.9	100.0
3	60 ปีขึ้นไป	49.4	50.6	100.0

ตารางที่ 6 แสดงค่าประมาณการและร้อยละของประชากรอายุ 15 ปีขึ้นไปในจังหวัดจันทบุรี ที่เล่นพนัน และประมาณการวงเงินหมุนเวียนต่อปี ปี 2562 จำแนกตามประเภทการพนันที่เล่น ในรอบ 12 เดือนที่ผ่านมา

ลำดับ	ประเภทการพนันที่เล่น ในรอบ 12 เดือนที่ผ่านมา	จำนวนนักพนันรวม ปี 2562 (คน)	ร้อยละ	ค่าประมาณการวงเงิน หมุนเวียนต่อปี ปี 2562 (บาท)
1	สลากกินแบ่งรัฐบาล	166,956	37.9	164,445,8472
2	หวยใต้ดิน	121,303	27.6	1,228,591,515
3	พนันทายผลฟุตบอล	23,001	5.2	569,454,330
4	พนันในบ่อน	8,361	1.9	122,007,726
5	พนันพื้นบ้าน (วัวชน ไก่ชน อื่นๆ)	7,774	1.8	139,313,674
6	พนันออนไลน์	7,508	1.7	63,082,605
7	มวยหรือมวยตู้	5,776	1.3	95,608,547
<b>ประชากรเล่นพนันต่อคน ต่ำสุด 1 ประเภท</b>		<b>สูงสุด 3 ประเภท</b>	<b>เฉลี่ย 2 ประเภท</b>	

ตารางที่ 7 แสดงหนี้สินจากการเล่นพนันเฉลี่ยต่อคนในจังหวัดจันทบุรี และประมาณการมูลค่าหนี้สินจากการเล่นพนัน ในรอบ 12 เดือนที่ผ่านมา

หนี้สินเฉลี่ย (บาท/คน)	4,881
ค่าประมาณการมูลค่าหนี้สินจากการเล่นพนัน ปี 2562 (บาท)	66,680,866

ตารางที่ 8 แสดงค่าประมาณการและร้อยละของประชากรอายุ 15 ปีขึ้นไปในจังหวัดจันทบุรี ที่ยอมรับว่าตัวเองติดพนัน (เฉพาะผู้ที่เล่นการพนัน ในรอบ 12 เดือนที่ผ่านมา)

ลำดับ	การยอมรับว่าตัวเองติดพนัน	ค่าประมาณการ (คน)	ร้อยละ
1	ไม่ติด	153,620	71.8
2	ติด	24,620	11.5
3	ไม่แน่ใจ	35,814	16.7
<b>รวม</b>		<b>214,054</b>	<b>100.0</b>

ตารางที่ 9 แสดงค่าร้อยละของตัวอย่างในจังหวัดจันทบุรี ที่ระบุการได้รับผลกระทบจากการเล่นพนัน  
(เฉพาะตัวอย่างที่เล่นการพนัน ในรอบ 12 เดือนที่ผ่านมา) (n = 228)

ลำดับ	การได้รับผลกระทบจากการเล่นพนัน	ร้อยละ
1	ได้รับผลกระทบ	12.3
2	ไม่ได้รับผลกระทบ	87.7
	รวม	100.0

## จังหวัดฉะเชิงเทรา

ตารางที่ 1 แสดงค่าร้อยละของตัวอย่างในจังหวัดฉะเชิงเทรา ที่ระบุการเคยเล่นการพนันในชีวิตที่ผ่านมา  
( $n = 587$ )

ลำดับ	การเคยเล่นการพนันในชีวิตที่ผ่านมา	ร้อยละ
1	เคยเล่น	76.5
2	ไม่เคยเล่น	23.5
รวม		100.0

ตารางที่ 2 แสดงค่าร้อยละของตัวอย่างในจังหวัดฉะเชิงเทรา ที่ระบุประเภทการพนันที่เคยเล่น  
(เฉพาะตัวอย่างที่เคยเล่น โดยเลือกได้มากกว่า 1 ข้อ) ( $n = 449$ )

ลำดับ	ประเภทการพนันที่เคยเล่น	ร้อยละ
1	สลากกินแบ่งรัฐบาล	86.2
2	หวยใต้ดิน	84.9
3	พนันไพ่	42.5
4	พนันทายผลฟุตบอล	20.5
5	พนันบิงโก	9.4
6	วัวชน/ ไก่ชน	7.6
7	ไฮโล/ โปป๋น/ น้ำเต้าปูปลา	4.0
8	มวยหรือมวยตู้	2.7
9	หวยหุ้น	2.2
10	พนันทายผลแข่งขันอีสปอร์ต	1.6
11	จับยี่กี/ หวยปิงปอง	0.9
12	ม้าแข่ง	0.9
13	สลาก/ หวยต่างประเทศ	0.4
14	ตุ้มม้า/ ตุ้มเกม	0.4

ตัวอย่างเล่นพนัน ต่ำสุด 1 ประเภท      สูงสุด 7 ประเภท      เฉลี่ย 3 ประเภท

ตารางที่ 3 แสดงค่าประมาณการและร้อยละของประชากรอายุ 15 ปีขึ้นไปในจังหวัดฉะเชิงเทรา ที่ระบุการเคยเล่นพนันผ่านช่องทางออนไลน์ (เฉพาะตัวอย่างที่เคยเล่น)

ลำดับ	การเคยเล่นพนันผ่านช่องทางออนไลน์	ค่าประมาณการ (คน)	ร้อยละ
1	เคย อุปกรณ์ที่ใช้เล่น (เลือกได้มากกว่า 1 ข้อ) (N = 40,376)	40,376	9.1
	1) มือถือ	34,089	86.8
	2) แท็บเล็ต	8,962	22.8
	3) คอมพิวเตอร์ PC / โน้ตบุ๊ก หรือแล็ปท็อป	2,060	5.2
2	ไม่เคย	405,062	90.9
	<b>รวม</b>	<b>445,438</b>	<b>100.0</b>

ตารางที่ 4 แสดงค่าประมาณการและร้อยละของประชากรอายุ 15 ปีขึ้นไปในจังหวัดฉะเชิงเทรา ที่เล่นพนันในรอบ 12 เดือนที่ผ่านมา

ประเภทผู้เล่นพนัน	ค่าประมาณการ (คน)
นักพนันเดิม	303,789
นักพนันหน้าใหม่	13,269
จำนวนนักพนันรวม ปี 2562	317,058
จังหวัดฉะเชิงเทรามีสัดส่วนประชากรที่เล่นพนันร้อยละ	54.5

ตารางที่ 5 แสดงค่าร้อยละของตัวอย่างแต่ละกลุ่มอายุในจังหวัดฉะเชิงเทรา ที่ระบุเล่นการพนันในรอบ 12 เดือนที่ผ่านมา

ลำดับ	กลุ่มอายุ	เล่นพนัน	ไม่ได้เล่น	รวม
1	15 - 19 ปี	48.8	51.2	100.0
2	20 - 59 ปี	57.0	43.0	100.0
3	60 ปีขึ้นไป	46.8	53.2	100.0

ตารางที่ 6 แสดงค่าประมาณการและร้อยละของประชากรอายุ 15 ปีขึ้นไปในจังหวัดฉะเชิงเทรา ที่เล่นพนัน และประมาณการวงเงินหมุนเวียนต่อปี ปี 2562 จำแนกตามประเภทการพนันที่เล่น ในรอบ 12 เดือนที่ผ่านมา

ลำดับ	ประเภทการพนันที่เล่น ในรอบ 12 เดือนที่ผ่านมา	จำนวนนักพนันรวม ปี 2562 (คน)	ร้อยละ	ค่าประมาณการวงเงิน หมุนเวียนต่อปี ปี 2562 (บาท)
1	สลากกินแบ่งรัฐบาล	235,773	40.6	2,657,753,057
2	หวยใต้ดิน	153,047	26.3	1,327,866,423
3	พนันทายผลฟุตบอล	22,148	3.8	1,014,833,001
4	พนันในบ่อน	17,983	3.1	136,125,419
5	พนันออนไลน์	14,068	2.4	106,487,604
6	พนันพื้นบ้าน (วัวชน ไก่ชน อื่นๆ)	8,836	1.5	612,142,164
7	มวยหรือมวยตู้	3,874	0.7	101,809,060
8	หวยอื่นๆ	972	0.2	5,069,375
<b>ประชากรเล่นพนันต่อคน ต่ำสุด 1 ประเภท</b>		<b>สูงสุด 4 ประเภท</b>	<b>เฉลี่ย 1 ประเภท</b>	

ตารางที่ 7 แสดงหนี้สินจากการเล่นพนันเฉลี่ยต่อคนในจังหวัดฉะเชิงเทรา และประมาณการมูลค่าหนี้สินจากการเล่นพนัน ในรอบ 12 เดือนที่ผ่านมา

หนี้สินเฉลี่ย (บาท/คน)	9,928
ค่าประมาณการมูลค่าหนี้สินจากการเล่นพนัน ปี 2562 (บาท)	39,142,527

ตารางที่ 8 แสดงค่าประมาณการและร้อยละของประชากรอายุ 15 ปีขึ้นไปในจังหวัดฉะเชิงเทรา ที่ยอมรับว่าตัวเองติดพนัน (เฉพาะผู้ที่เล่นการพนัน ในรอบ 12 เดือนที่ผ่านมา)

ลำดับ	การยอมรับว่าตัวเองติดพนัน	ค่าประมาณการ (คน)	ร้อยละ
1	ไม่ติด	240,879	76.0
2	ติด	30,652	9.7
3	ไม่แน่ใจ	45,527	14.3
<b>รวม</b>		<b>317,058</b>	<b>100.0</b>



ตารางที่ 9 แสดงค่าร้อยละของตัวอย่างในจังหวัดฉะเชิงเทรา ที่ระบุการได้รับผลกระทบจากการเล่นพนัน  
(เฉพาะตัวอย่างที่เล่นการพนัน ในรอบ 12 เดือนที่ผ่านมา) (n = 320)

ลำดับ	การได้รับผลกระทบจากการเล่นพนัน	ร้อยละ
1	ได้รับผลกระทบ	1.9
2	ไม่ได้รับผลกระทบ	98.1
	รวม	100.0

## จังหวัดชลบุรี

ตารางที่ 1 แสดงค่าร้อยละของตัวอย่างในจังหวัดชลบุรี ที่ระบุการเคยเล่นการพนันในชีวิตที่ผ่านมา  
(n = 741)

ลำดับ	การเคยเล่นการพนันในชีวิตที่ผ่านมา	ร้อยละ
1	เคยเล่น	83.3
2	ไม่เคยเล่น	16.7
<b>รวม</b>		<b>100.0</b>

ตารางที่ 2 แสดงค่าร้อยละของตัวอย่างในจังหวัดชลบุรี ที่ระบุประเภทการพนันที่เคยเล่น  
(เฉพาะตัวอย่างที่เคยเล่น โดยเลือกได้มากกว่า 1 ข้อ) (n = 617)

ลำดับ	ประเภทการพนันที่เคยเล่น	ร้อยละ
1	สลากกินแบ่งรัฐบาล	88.7
2	หวยใต้ดิน	75.4
3	พนันไพ่	28.8
4	พนันทายผลฟุตบอล	13.9
5	พนันบิงโก	4.1
6	วัวชน/ ไก่ชน	2.9
7	ไฮโล/ โปป๋น/ น้ำเต้าปูปลา	2.4
8	มวยหรือมวยตู้	0.6
9	ตุ้มม้า/ ตุ้มเกม	0.5
10	พนันทายผลแข่งขันอีสปอร์ต	0.5
11	สลาก/ หวยต่างประเทศ	0.2

ตัวอย่างเล่นพนัน **ต่ำสุด 1 ประเภท**      **สูงสุด 7 ประเภท**      **เฉลี่ย 2 ประเภท**

ตารางที่ 3 แสดงค่าประมาณการและร้อยละของประชากรอายุ 15 ปีขึ้นไปในจังหวัดชลบุรี ที่ระบุการเคยเล่นพนันผ่านช่องทางออนไลน์ (เฉพาะตัวอย่างที่เคยเล่น)

ลำดับ	การเคยเล่นพนันผ่านช่องทางออนไลน์	ค่าประมาณการ (คน)	ร้อยละ
1	เคย อุปกรณ์ที่ใช้เล่น (เลือกได้มากกว่า 1 ข้อ) (N = 33,014)	33,014	3.3
	1) มือถือ	31,427	100.0
	2) แท็บเล็ต	1,587	5.0
2	ไม่เคย	975,975	96.7
	รวม	1,008,989	100.0

ตารางที่ 4 แสดงค่าประมาณการและร้อยละของประชากรอายุ 15 ปีขึ้นไปในจังหวัดชลบุรี ที่เล่นพนันในรอบ 12 เดือนที่ผ่านมา

ประเภทผู้เล่นพนัน	ค่าประมาณการ (คน)
นักพนันเดิม	711,896
นักพนันหน้าใหม่	22,337
จำนวนนักพนันรวม ปี 2562	734,233
จังหวัดชลบุรีมีสัดส่วนประชากรที่เล่นพนันร้อยละ	60.8

ตารางที่ 5 แสดงค่าร้อยละของตัวอย่างแต่ละกลุ่มอายุในจังหวัดชลบุรี ที่ระบุเล่นการพนันในรอบ 12 เดือนที่ผ่านมา

ลำดับ	กลุ่มอายุ	เล่นพนัน	ไม่ได้เล่น	รวม
1	15 - 19 ปี	43.4	56.6	100.0
2	20 - 59 ปี	63.3	36.7	100.0
3	60 ปีขึ้นไป	51.9	48.1	100.0

ตารางที่ 6 แสดงค่าประมาณการและร้อยละของประชากรอายุ 15 ปีขึ้นไปในจังหวัดชลบุรี ที่เล่นพนัน และ  
 ประมาณการวงเงินหมุนเวียนต่อปี ปี 2562 จำแนกตามประเภทการพนันที่เล่น ในรอบ 12  
 เดือนที่ผ่านมา

ลำดับ	ประเภทการพนันที่เล่น ในรอบ 12 เดือนที่ผ่านมา	จำนวนนักพนันรวม ปี 2562 (คน)	ร้อยละ	ค่าประมาณการวงเงิน หมุนเวียนต่อปี ปี 2562 (บาท)
1	สลากกินแบ่งรัฐบาล	576,849	47.8	4,832,452,657
2	หวยใต้ดิน	335,260	27.8	3,023,963,341
3	พนันทายผลฟุตบอล	37,651	3.1	4,054,764,532
4	พนันออนไลน์	13,520	1.1	145,683,162
5	พนันในบ่อน	8,212	0.7	187,179,959
6	พนันพื้นบ้าน (วัวชน ไก่ชน อื่นๆ)	8,064	0.7	386,940,467
7	มวยหรือมวยตู้	1,505	0.1	31,415,613
<b>ประชากรเล่นพนันต่อคน ต่ำสุด 1 ประเภท</b>		<b>สูงสุด 3 ประเภท</b>	<b>เฉลี่ย 1 ประเภท</b>	

ตารางที่ 7 แสดงหนี้สินจากการเล่นพนันเฉลี่ยต่อคนในจังหวัดชลบุรี และประมาณการมูลค่าหนี้สินจาก  
 การเล่นพนัน ในรอบ 12 เดือนที่ผ่านมา

หนี้สินเฉลี่ย (บาท/คน)	30,000
ค่าประมาณการมูลค่าหนี้สินจากการเล่นพนัน ปี 2562 (บาท)	41,658,947

ตารางที่ 8 แสดงค่าประมาณการและร้อยละของประชากรอายุ 15 ปีขึ้นไปในจังหวัดชลบุรี ที่ยอมรับ  
 ว่าตัวเองติดพนัน (เฉพาะผู้ที่เล่นการพนัน ในรอบ 12 เดือนที่ผ่านมา)

ลำดับ	การยอมรับว่าตัวเองติดพนัน	ค่าประมาณการ (คน)	ร้อยละ
1	ไม่ติด	651,356	88.7
2	ติด	42,875	5.8
3	ไม่แน่ใจ	40,002	5.5
<b>รวม</b>		<b>734,233</b>	<b>100.0</b>

ตารางที่ 9 แสดงค่าร้อยละของตัวอย่างในจังหวัดชลบุรี ที่ระบุการได้รับผลกระทบจากการเล่นพนัน  
(เฉพาะตัวอย่างที่เล่นการพนัน ในรอบ 12 เดือนที่ผ่านมา) (n = 449)

ลำดับ	การได้รับผลกระทบจากการเล่นพนัน	ร้อยละ
1	ได้รับผลกระทบ	1.1
2	ไม่ได้รับผลกระทบ	98.9
รวม		100.0

## จังหวัดชัยนาท

ตารางที่ 1 แสดงค่าร้อยละของตัวอย่างในจังหวัดชัยนาท ที่ระบุการเคยเล่นการพนันในชีวิตที่ผ่านมา  
( $n = 468$ )

ลำดับ	การเคยเล่นการพนันในชีวิตที่ผ่านมา	ร้อยละ
1	เคยเล่น	75.9
2	ไม่เคยเล่น	24.1
รวม		100.0

ตารางที่ 2 แสดงค่าร้อยละของตัวอย่างในจังหวัดชัยนาท ที่ระบุประเภทการพนันที่เคยเล่น  
(เฉพาะตัวอย่างที่เคยเล่น โดยเลือกได้มากกว่า 1 ข้อ) ( $n = 355$ )

ลำดับ	ประเภทการพนันที่เคยเล่น	ร้อยละ
1	สลากกินแบ่งรัฐบาล	87.9
2	หวยใต้ดิน	66.2
3	พนันไพ่	31.0
4	พนันทายผลฟุตบอล	14.4
5	ไฮโล/ โปป๋น/ น้ำเต้าปูปลา	10.4
6	วัวชน/ ไก่ชน	5.1
7	มวยหรือมวยตู้	0.8
8	ตุ้มมา/ ตุ้มเกม	0.6
9	หวยหุ้น	0.3
10	จับยี่กี/ หวยปิงปอง	0.3

ตัวอย่างเล่นพนัน *ต่ำสุด 1 ประเภท*      *สูงสุด 4 ประเภท*      *เฉลี่ย 2 ประเภท*

ตารางที่ 3 แสดงค่าประมาณการและร้อยละของประชากรอายุ 15 ปีขึ้นไปในจังหวัดชัยนาท ที่ระบุการเคยเล่นพนันผ่านช่องทางออนไลน์ (เฉพาะตัวอย่างที่เคยเล่น)

ลำดับ	การเคยเล่นพนันผ่านช่องทางออนไลน์	ค่าประมาณการ (คน)	ร้อยละ
1	เคย โดยทั้งหมดเล่นผ่านโทรศัพท์มือถือ	6,490	3.1
2	ไม่เคย	203,247	96.9
รวม		209,737	100.0

ตารางที่ 4 แสดงค่าประมาณการและร้อยละของประชากรอายุ 15 ปีขึ้นไปในจังหวัดชัยนาท ที่เล่นพนันในรอบ 12 เดือนที่ผ่านมา

ประเภทผู้เล่นพนัน	ค่าประมาณการ (คน)
นักพนันเดิม	124,434
นักพนันหน้าใหม่	1,739
จำนวนนักพนันรวม ปี 2562	126,173
จังหวัดชัยนาทมีสัดส่วนประชากรที่เล่นพนันร้อยละ	45.7

ตารางที่ 5 แสดงค่าร้อยละของตัวอย่างแต่ละกลุ่มอายุในจังหวัดชัยนาท ที่ระบุเล่นการพนันในรอบ 12 เดือนที่ผ่านมา

ลำดับ	กลุ่มอายุ	เล่นพนัน	ไม่ได้เล่น	รวม
1	15 - 19 ปี	6.5	93.5	100.0
2	20 - 59 ปี	51.4	48.6	100.0
3	60 ปีขึ้นไป	19.0	81.0	100.0

ตารางที่ 6 แสดงค่าประมาณการและร้อยละของประชากรอายุ 15 ปีขึ้นไปในจังหวัดชัยนาท ที่เล่นพนัน และประมาณการวงเงินหมุนเวียนต่อปี ปี 2562 จำแนกตามประเภทการพนันที่เล่น ในรอบ 12 เดือนที่ผ่านมา

ลำดับ	ประเภทการพนันที่เล่น ในรอบ 12 เดือนที่ผ่านมา	จำนวนนักพนันรวม ปี 2562 (คน)	ร้อยละ	ค่าประมาณการวงเงิน หมุนเวียนต่อปี ปี 2562 (บาท)
1	สลากกินแบ่งรัฐบาล	107,826	39.1	680,004,228
2	หวยใต้ดิน	34,329	12.4	254,093,134
3	พนันทายผลฟุตบอล	15,973	5.8	309,176,718
4	พนันในบ่อน	8,388	3.0	56,231,635
5	พนันออนไลน์	2,387	0.9	19,311,328
6	พนันพื้นบ้าน (วัวชน ไก่ชน อื่นๆ)	621	0.2	2,237,192
7	หวยอื่นๆ	609	0.2	22,237,982
<b>ประชากรเล่นพนันต่อคน ต่ำสุด 1 ประเภท</b>		<b>สูงสุด 4 ประเภท</b>	<b>เฉลี่ย 1 ประเภท</b>	

ตารางที่ 7 แสดงหนี้สินจากการเล่นพนันเฉลี่ยต่อคนในจังหวัดชัยนาท และประมาณการมูลค่าหนี้สินจากการเล่นพนัน ในรอบ 12 เดือนที่ผ่านมา

หนี้สินเฉลี่ย (บาท/คน)	4,963
ค่าประมาณการมูลค่าหนี้สินจากการเล่นพนัน ปี 2562 (บาท)	14,800,507

ตารางที่ 8 แสดงค่าประมาณการและร้อยละของประชากรอายุ 15 ปีขึ้นไปในจังหวัดชัยนาท ที่ยอมรับว่าตัวเองติดพนัน (เฉพาะผู้ที่เล่นการพนัน ในรอบ 12 เดือนที่ผ่านมา)

ลำดับ	การยอมรับว่าตัวเองติดพนัน	ค่าประมาณการ (คน)	ร้อยละ
1	ไม่ติด	71,716	56.8
2	ติด	32,005	25.4
3	ไม่แน่ใจ	22,452	17.8
<b>รวม</b>		<b>126,173</b>	<b>100.0</b>



ตารางที่ 9 แสดงค่าร้อยละของตัวอย่างในจังหวัดชัยนาท ที่ระบุการได้รับผลกระทบจากการเล่นพนัน  
(เฉพาะตัวอย่างที่เล่นการพนัน ในรอบ 12 เดือนที่ผ่านมา) (n = 213)

ลำดับ	การได้รับผลกระทบจากการเล่นพนัน	ร้อยละ
1	ได้รับผลกระทบ	4.2
2	ไม่ได้รับผลกระทบ	95.8
	รวม	100.0

## จังหวัดตราด

ตารางที่ 1 แสดงค่าร้อยละของตัวอย่างในจังหวัดตราด ที่ระบุการเคยเล่นการพนันในชีวิตที่ผ่านมา  
(n = 473)

ลำดับ	การเคยเล่นการพนันในชีวิตที่ผ่านมา	ร้อยละ
1	เคยเล่น	73.8
2	ไม่เคยเล่น	26.2
<b>รวม</b>		<b>100.0</b>

ตารางที่ 2 แสดงค่าร้อยละของตัวอย่างในจังหวัดตราด ที่ระบุประเภทการพนันที่เคยเล่น  
(เฉพาะตัวอย่างที่เคยเล่น โดยเลือกได้มากกว่า 1 ข้อ) (n = 349)

ลำดับ	ประเภทการพนันที่เคยเล่น	ร้อยละ
1	สลากกินแบ่งรัฐบาล	78.5
2	หวยใต้ดิน	75.6
3	พนันไพ่	33.2
4	พนันทายผลฟุตบอล	25.5
5	วัวชน/ ไก่ชน	12.9
6	พนันบิงโก	10.0
7	ไฮโล/ โปป๋น/ น้ำเต้าปูปลา	9.7
8	มวยหรือมวยตู้	5.2
9	จับยี่กี/ หวยปิงปอง	3.7
10	ม้าแข่ง	2.0
11	ตุ้มม้า/ ตุ้มเกม	0.9
12	สลาก/ หวยต่างประเทศ	0.3

ตัวอย่างเล่นพนัน **ต่ำสุด 1 ประเภท**      **สูงสุด 7 ประเภท**      **เฉลี่ย 3 ประเภท**

ตารางที่ 3 แสดงค่าประมาณการและร้อยละของประชากรอายุ 15 ปีขึ้นไปในจังหวัดตราด ที่ระบุการเคยเล่นพนันผ่านช่องทางออนไลน์ (เฉพาะตัวอย่างที่เคยเล่น)

ลำดับ	การเคยเล่นพนันผ่านช่องทางออนไลน์	ค่าประมาณการ (คน)	ร้อยละ
1	เคย อุปกรณ์ที่ใช้เล่น (เลือกได้มากกว่า 1 ข้อ) (N = 4,679)	4,679	3.5
	1) มือถือ	4,359	93.2
	2) คอมพิวเตอร์ PC / โน้ตบุ๊ก หรือแล็ปท็อป	759	16.2
2	ไม่เคย	128,789	96.5
	รวม	133,468	100.0

ตารางที่ 4 แสดงค่าประมาณการและร้อยละของประชากรอายุ 15 ปีขึ้นไปในจังหวัดตราด ที่เล่นพนันในรอบ 12 เดือนที่ผ่านมา

ประเภทผู้เล่นพนัน	ค่าประมาณการ (คน)
นักพนันเดิม	86,688
นักพนันหน้าใหม่	4,519
จำนวนนักพนันรวม ปี 2562	91,207
จังหวัดตราดมีสัดส่วนประชากรที่เล่นพนันร้อยละ	50.6

ตารางที่ 5 แสดงค่าร้อยละของตัวอย่างแต่ละกลุ่มอายุในจังหวัดตราด ที่ระบุเล่นการพนันในรอบ 12 เดือนที่ผ่านมา

ลำดับ	กลุ่มอายุ	เล่นพนัน	ไม่ได้เล่น	รวม
1	15 - 19 ปี	29.7	70.3	100.0
2	20 - 59 ปี	52.4	47.6	100.0
3	60 ปีขึ้นไป	50.6	49.4	100.0

ตารางที่ 6 แสดงค่าประมาณการและร้อยละของประชากรอายุ 15 ปีขึ้นไปในจังหวัดตราด ที่เล่นพนัน และ  
ประมาณการวงเงินหมุนเวียนต่อปี ปี 2562 จำแนกตามประเภทการพนันที่เล่น ในรอบ 12  
เดือนที่ผ่านมา

ลำดับ	ประเภทการพนันที่เล่น ในรอบ 12 เดือนที่ผ่านมา	จำนวนนักพนันรวม ปี 2562 (คน)	ร้อยละ	ค่าประมาณการวงเงิน หมุนเวียนต่อปี ปี 2562 (บาท)
1	สลากกินแบ่งรัฐบาล	55,180	30.6	433,344,594
2	หวยใต้ดิน	54,655	30.3	444,863,153
3	พนันทายผลฟุตบอล	8,892	4.9	166,998,729
4	พนันในบ่อน	2,978	1.7	33,592,094
5	พนันพื้นบ้าน (วัวชน ไก่ชน อื่นๆ)	2,274	1.3	23,179,936
6	พนันออนไลน์	1,974	1.1	14,773,005
7	หวยอื่นๆ	787	0.4	6,335,672
8	มวยหรือมวยตู้	382	0.2	997,350
<b>ประชากรเล่นพนันต่อคน ต่ำสุด 1 ประเภท</b>		<b>สูงสุด 3 ประเภท</b>	<b>เฉลี่ย 1 ประเภท</b>	

ตารางที่ 7 แสดงหนี้สินจากการเล่นพนันเฉลี่ยต่อคนในจังหวัดตราด และประมาณการมูลค่าหนี้สินจาก  
การเล่นพนัน ในรอบ 12 เดือนที่ผ่านมา

หนี้สินเฉลี่ย (บาท/คน)	4,540
ค่าประมาณการมูลค่าหนี้สินจากการเล่นพนัน ปี 2562 (บาท)	47,206,202

ตารางที่ 8 แสดงค่าประมาณการและร้อยละของประชากรอายุ 15 ปีขึ้นไปในจังหวัดตราด ที่ยอมรับ  
ว่าตัวเองติดพนัน (เฉพาะผู้ที่เล่นการพนัน ในรอบ 12 เดือนที่ผ่านมา)

ลำดับ	การยอมรับว่าตัวเองติดพนัน	ค่าประมาณการ (คน)	ร้อยละ
1	ไม่ติด	64,350	70.5
2	ติด	8,479	9.3
3	ไม่แน่ใจ	18,378	20.2
<b>รวม</b>		<b>91,207</b>	<b>100.0</b>

ตารางที่ 9 แสดงค่าร้อยละของตัวอย่างในจังหวัดตราด ที่ระบุการได้รับผลกระทบจากการเล่นพนัน  
(เฉพาะตัวอย่างที่เล่นการพนัน ในรอบ 12 เดือนที่ผ่านมา) (n = 238)

ลำดับ	การได้รับผลกระทบจากการเล่นพนัน	ร้อยละ
1	ได้รับผลกระทบ	22.3
2	ไม่ได้รับผลกระทบ	77.7
	รวม	100.0

## จังหวัดนครนายก

ตารางที่ 1 แสดงค่าร้อยละของตัวอย่างในจังหวัดนครนายก ที่ระบุการเคยเล่นการพนันในชีวิตที่ผ่านมา  
(n = 470)

ลำดับ	การเคยเล่นการพนันในชีวิตที่ผ่านมา	ร้อยละ
1	เคยเล่น	70.0
2	ไม่เคยเล่น	30.0
รวม		100.0

ตารางที่ 2 แสดงค่าร้อยละของตัวอย่างในจังหวัดนครนายก ที่ระบุประเภทการพนันที่เคยเล่น  
(เฉพาะตัวอย่างที่เคยเล่น โดยเลือกได้มากกว่า 1 ข้อ) (n = 329)

ลำดับ	ประเภทการพนันที่เคยเล่น	ร้อยละ
1	สลากกินแบ่งรัฐบาล	91.5
2	หวยใต้ดิน	84.8
3	พนันไพ่	32.5
4	พนันทายผลฟุตบอล	18.2
5	วัวชน/ ไก่ชน	9.4
6	ไฮโล/ โปป๋น/ น้ำเต้าปูปลา	6.4
7	มวยหรือมวยตู้	5.8
8	พนันบิงโก	1.8
9	พนันทายผลแข่งขันอีสปอร์ต	1.8
10	ม้าแข่ง	0.9
11	หวยหุ้น	0.6
12	จับยี่กี/ หวยปิงปอง	0.3
13	ตุ้มม้า/ ตุ้มเกม	0.3
14	บั้งไฟ/ แข่งเรือ	0.3

ตัวอย่างเล่นพนัน ต่ำสุด 1 ประเภท      สูงสุด 9 ประเภท      เฉลี่ย 3 ประเภท

ตารางที่ 3 แสดงค่าประมาณการและร้อยละของประชากรอายุ 15 ปีขึ้นไปในจังหวัดนครนายก ที่ระบุการเคยเล่นพนันผ่านช่องทางออนไลน์ (เฉพาะตัวอย่างที่เคยเล่น)

ลำดับ	การเคยเล่นพนันผ่านช่องทางออนไลน์	ค่าประมาณการ (คน)	ร้อยละ
1	เคย อุปกรณ์ที่ใช้เล่น (เลือกได้มากกว่า 1 ข้อ) (N = 8,516)	8,516	5.6
	1) มือถือ	7,585	89.1
	2) แท็บเล็ต	2,258	26.5
	3) คอมพิวเตอร์ PC / โน้ตบุ๊ก หรือแล็ปท็อป	1,327	15.6
2	ไม่เคย	142,221	94.4
	รวม	150,737	100.0

ตารางที่ 4 แสดงค่าประมาณการและร้อยละของประชากรอายุ 15 ปีขึ้นไปในจังหวัดนครนายก ที่เล่นพนันในรอบ 12 เดือนที่ผ่านมา

ประเภทผู้เล่นพนัน	ค่าประมาณการ (คน)
นักพนันเดิม	95,817
นักพนันหน้าใหม่	437
จำนวนนักพนันรวม ปี 2562	96,254
จังหวัดนครนายกมีสัดส่วนประชากรที่เล่นพนันร้อยละ	44.7

ตารางที่ 5 แสดงค่าร้อยละของตัวอย่างแต่ละกลุ่มอายุในจังหวัดนครนายก ที่ระบุเล่นการพนันในรอบ 12 เดือนที่ผ่านมา

ลำดับ	กลุ่มอายุ	เล่นพนัน	ไม่ได้เล่น	รวม
1	15 - 19 ปี	11.1	88.9	100.0
2	20 - 59 ปี	47.8	52.2	100.0
3	60 ปีขึ้นไป	44.3	55.7	100.0

ตารางที่ 6 แสดงค่าประมาณการและร้อยละของประชากรอายุ 15 ปีขึ้นไปในจังหวัดนครนายก ที่เล่นพนัน และประมาณการวงเงินหมุนเวียนต่อปี ปี 2562 จำแนกตามประเภทการพนันที่เล่น ในรอบ 12 เดือนที่ผ่านมา

ลำดับ	ประเภทการพนันที่เล่น ในรอบ 12 เดือนที่ผ่านมา	จำนวนนักพนันรวม ปี 2562 (คน)	ร้อยละ	ค่าประมาณการวงเงิน หมุนเวียนต่อปี ปี 2562 (บาท)
1	สลากกินแบ่งรัฐบาล	79,408	36.9	673,795,630
2	หวยใต้ดิน	45,470	21.1	379,411,168
3	พนันทายผลฟุตบอล	10,386	4.8	257,187,265
4	พนันพื้นบ้าน (วัวชน ไก่ชน อื่นๆ)	9,681	4.5	461,428,095
5	พนันออนไลน์	4,935	2.3	147,919,145
6	มวยหรือมวยตู้	3,654	1.7	182,296,280
7	พนันในบ่อน	2,275	1.1	33,376,839
8	หวยอื่นๆ	437	0.2	57,068,038

ประชากรเล่นพนันต่อคน ต่ำสุด 1 ประเภท สูงสุด 3 ประเภท เฉลี่ย 2 ประเภท

ตารางที่ 7 แสดงหนี้สินจากการเล่นพนันเฉลี่ยต่อคนในจังหวัดนครนายก และประมาณการมูลค่าหนี้สินจากการเล่นพนัน ในรอบ 12 เดือนที่ผ่านมา

หนี้สินเฉลี่ย (บาท/คน)	13,673
ค่าประมาณการมูลค่าหนี้สินจากการเล่นพนัน ปี 2562 (บาท)	50,180,427

ตารางที่ 8 แสดงค่าประมาณการและร้อยละของประชากรอายุ 15 ปีขึ้นไปในจังหวัดนครนายก ที่ยอมรับว่าตัวเองติดพนัน (เฉพาะผู้ที่เล่นการพนัน ในรอบ 12 เดือนที่ผ่านมา)

ลำดับ	การยอมรับว่าตัวเองติดพนัน	ค่าประมาณการ (คน)	ร้อยละ
1	ไม่ติด	73,780	76.7
2	ติด	15,145	15.7
3	ไม่แน่ใจ	7,329	7.6
	รวม	96,254	100.0



ตารางที่ 9 แสดงค่าร้อยละของตัวอย่างในจังหวัดนครนายก ที่ระบุการได้รับผลกระทบจากการเล่นพนัน  
(เฉพาะตัวอย่างที่เล่นการพนัน ในรอบ 12 เดือนที่ผ่านมา) (n = 209)

ลำดับ	การได้รับผลกระทบจากการเล่นพนัน	ร้อยละ
1	ได้รับผลกระทบ	7.2
2	ไม่ได้รับผลกระทบ	92.8
	รวม	100.0

## จังหวัดนครปฐม

ตารางที่ 1 แสดงค่าร้อยละของตัวอย่างในจังหวัดนครปฐม ที่ระบุการเคยเล่นการพนันในชีวิตที่ผ่านมา  
( $n = 591$ )

ลำดับ	การเคยเล่นการพนันในชีวิตที่ผ่านมา	ร้อยละ
1	เคยเล่น	81.7
2	ไม่เคยเล่น	18.3
รวม		100.0

ตารางที่ 2 แสดงค่าร้อยละของตัวอย่างในจังหวัดนครปฐม ที่ระบุประเภทการพนันที่เคยเล่น  
(เฉพาะตัวอย่างที่เคยเล่น โดยเลือกได้มากกว่า 1 ข้อ) ( $n = 483$ )

ลำดับ	ประเภทการพนันที่เคยเล่น	ร้อยละ
1	สลากกินแบ่งรัฐบาล	90.1
2	หวยใต้ดิน	85.9
3	พนันไพ่	42.0
4	พนันทายผลฟุตบอล	15.7
5	ไฮโล/ โปป๋น/ น้ำเต้าปูปลา	13.0
6	วัวชน/ ไก่ชน	9.3
7	มวยหรือมวยตู้	7.0
8	พนันบิงโก	5.2
9	หวยหุ้น	4.8
10	สลาก/ หวยต่างประเทศ	1.4
11	จับยี่กี/ หวยปิงปอง	1.2
12	กำถั่ว/ ถั่วแยก	0.6
13	ตุ้มม้า/ ตุ้มเกม	0.4
14	ม้าแข่ง	0.2
15	พนันทายผลแข่งขันอีสปอร์ต	0.2
16	อื่นๆ อาทิ จับฉลาก โดมิโน รูเล็ต	1.0

ตัวอย่างเล่นพนัน **ต่ำสุด 1 ประเภท**      **สูงสุด 11 ประเภท**      **เฉลี่ย 3 ประเภท**

ตารางที่ 3 แสดงค่าประมาณการและร้อยละของประชากรอายุ 15 ปีขึ้นไปในจังหวัดนครปฐม ที่ระบุการเคยเล่นพนันผ่านช่องทางออนไลน์ (เฉพาะตัวอย่างที่เคยเล่น)

ลำดับ	การเคยเล่นพนันผ่านช่องทางออนไลน์	ค่าประมาณการ (คน)	ร้อยละ
1	เคย อุปกรณ์ที่ใช้เล่น (เลือกได้มากกว่า 1 ข้อ) (N = 26,185)	26,185	4.2
	1) มือถือ	25,014	95.5
	2) คอมพิวเตอร์ PC / โน้ตบุ๊ก หรือแล็ปท็อป	4,856	18.5
2	ไม่เคย	591,817	95.8
	รวม	618,002	100.0

ตารางที่ 4 แสดงค่าประมาณการและร้อยละของประชากรอายุ 15 ปีขึ้นไปในจังหวัดนครปฐม ที่เล่นพนันในรอบ 12 เดือนที่ผ่านมา

ประเภทผู้เล่นพนัน	ค่าประมาณการ (คน)
นักพนันเดิม	420,154
นักพนันหน้าใหม่	n.a.
จำนวนนักพนันรวม ปี 2562	420,154
จังหวัดนครปฐมมีสัดส่วนประชากรที่เล่นพนันร้อยละ	55.6

ตารางที่ 5 แสดงค่าร้อยละของตัวอย่างแต่ละกลุ่มอายุในจังหวัดนครปฐม ที่ระบุเล่นการพนันในรอบ 12 เดือนที่ผ่านมา

ลำดับ	กลุ่มอายุ	เล่นพนัน	ไม่ได้เล่น	รวม
1	15 - 19 ปี	6.1	93.9	100.0
2	20 - 59 ปี	61.0	39.0	100.0
3	60 ปีขึ้นไป	54.5	45.5	100.0

ตารางที่ 6 แสดงค่าประมาณการและร้อยละของประชากรอายุ 15 ปีขึ้นไปในจังหวัดนครปฐม ที่เล่นพนัน และประมาณการวงเงินหมุนเวียนต่อปี ปี 2562 จำแนกตามประเภทการพนันที่เล่น ในรอบ 12 เดือนที่ผ่านมา

ลำดับ	ประเภทการพนันที่เล่น ในรอบ 12 เดือนที่ผ่านมา	จำนวนนักพนันรวม ปี 2562 (คน)	ร้อยละ	ค่าประมาณการวงเงิน หมุนเวียนต่อปี ปี 2562 (บาท)
1	สลากกินแบ่งรัฐบาล	341,981	45.3	3,166,943,279
2	หวยใต้ดิน	242,558	32.1	2,030,981,469
4	พนันในบ่อน	43,298	5.7	1,636,658,676
5	พนันทายผลฟุตบอล	30,838	4.1	1,011,892,448
6	พนันพื้นบ้าน (วัวชน ไก่ชน อื่นๆ)	28,003	3.7	1,016,351,170
7	มวยหรือมวยตู้	18,245	2.4	545,412,466
8	พนันออนไลน์	11,396	1.5	146,491,339
9	หวยอื่นๆ	10,345	1.4	248,519,207
<b>ประชากรเล่นพนันต่อคน ต่ำสุด 1 ประเภท</b>		<b>สูงสุด 5 ประเภท</b>	<b>เฉลี่ย 2 ประเภท</b>	

ตารางที่ 7 แสดงหนี้สินจากการเล่นพนันเฉลี่ยต่อคนในจังหวัดนครปฐม และประมาณการมูลค่าหนี้สินจากการเล่นพนัน ในรอบ 12 เดือนที่ผ่านมา

หนี้สินเฉลี่ย (บาท/คน)	15,218
ค่าประมาณการมูลค่าหนี้สินจากการเล่นพนัน ปี 2562 (บาท)	565,927,667

ตารางที่ 8 แสดงค่าประมาณการและร้อยละของประชากรอายุ 15 ปีขึ้นไปในจังหวัดนครปฐม ที่ยอมรับว่าตัวเองติดพนัน (เฉพาะผู้ที่เล่นการพนัน ในรอบ 12 เดือนที่ผ่านมา)

ลำดับ	การยอมรับว่าตัวเองติดพนัน	ค่าประมาณการ (คน)	ร้อยละ
1	ไม่ติด	276,945	65.9
2	ติด	103,061	24.5
3	ไม่แน่ใจ	40,148	9.6
<b>รวม</b>		<b>420,154</b>	<b>100.0</b>

ตารางที่ 9 แสดงค่าร้อยละของตัวอย่างในจังหวัดนครปฐม ที่ระบุการได้รับผลกระทบจากการเล่นพนัน  
(เฉพาะตัวอย่างที่เล่นการพนัน ในรอบ 12 เดือนที่ผ่านมา) (n = 328)

ลำดับ	การได้รับผลกระทบจากการเล่นพนัน	ร้อยละ
1	ได้รับผลกระทบ	10.7
2	ไม่ได้รับผลกระทบ	89.3
รวม		100.0

## จังหวัดประจวบคีรีขันธ์

ตารางที่ 1 แสดงค่าร้อยละของตัวอย่างในจังหวัดประจวบคีรีขันธ์ ที่ระบุการเคยเล่นการพนันในชีวิตที่ผ่านมา (n = 470)

ลำดับ	การเคยเล่นการพนันในชีวิตที่ผ่านมา	ร้อยละ
1	เคยเล่น	76.4
2	ไม่เคยเล่น	23.6
รวม		100.0

ตารางที่ 2 แสดงค่าร้อยละของตัวอย่างในจังหวัดประจวบคีรีขันธ์ ที่ระบุประเภทการพนันที่เคยเล่น (เฉพาะตัวอย่างที่เคยเล่น โดยเลือกได้มากกว่า 1 ข้อ) (n = 359)

ลำดับ	ประเภทการพนันที่เคยเล่น	ร้อยละ
1	สลากกินแบ่งรัฐบาล	63.2
2	หวยใต้ดิน	59.3
3	พนันไพ่	40.7
4	ไฮโล/ โปป๋น/ น้ำเต้าปูปลา	18.1
5	พนันทายผลฟุตบอล	15.6
6	มวยหรือมวยตู้	10.6
7	วัวชน/ ไก่ชน	8.6
8	พนันบิงโก	3.9
9	ตุ้มมา/ ตุ้มเกม	3.3
10	จับยี่กี/ หวยปิงปอง	2.8
11	หวยหุ้น	1.7
12	สลาก/ หวยต่างประเทศ	0.6
13	อื่นๆ อาทิ เกม สล็อต	1.7

ตัวอย่างเล่นพนัน **ต่ำสุด 1 ประเภท**      **สูงสุด 6 ประเภท**      **เฉลี่ย 2 ประเภท**

ตารางที่ 3 แสดงค่าประมาณการและร้อยละของประชากรอายุ 15 ปีขึ้นไปในจังหวัดประจวบคีรีขันธ์  
ที่ระบุการเคยเล่นพนันผ่านช่องทางออนไลน์ (เฉพาะตัวอย่างที่เคยเล่น)

ลำดับ	การเคยเล่นพนันผ่านช่องทางออนไลน์	ค่าประมาณการ (คน)	ร้อยละ
1	เคย โดยทั้งหมดเล่นผ่านโทรศัพท์มือถือ	20,440	6.2
2	ไม่เคย	311,612	93.8
รวม		332,052	100.0

ตารางที่ 4 แสดงค่าประมาณการและร้อยละของประชากรอายุ 15 ปีขึ้นไปในจังหวัดประจวบคีรีขันธ์  
ที่เล่นพนัน ในรอบ 12 เดือนที่ผ่านมา

ประเภทผู้เล่นพนัน	ค่าประมาณการ (คน)
นักพนันเดิม	192,883
นักพนันหน้าใหม่	n.a.
จำนวนนักพนันรวม ปี 2562	192,883
จังหวัดประจวบคีรีขันธ์มีสัดส่วนประชากรที่เล่นพนันร้อยละ	44.3

ตารางที่ 5 แสดงค่าร้อยละของตัวอย่างแต่ละกลุ่มอายุในจังหวัดประจวบคีรีขันธ์ ที่ระบุเล่นการพนันในรอบ  
12 เดือนที่ผ่านมา

ลำดับ	กลุ่มอายุ	เล่นพนัน	ไม่ได้เล่น	รวม
1	15 - 19 ปี	2.9	97.1	100.0
2	20 - 59 ปี	51.7	48.3	100.0
3	60 ปีขึ้นไป	30.4	69.6	100.0

ตารางที่ 6 แสดงค่าประมาณการและร้อยละของประชากรอายุ 15 ปีขึ้นไปในจังหวัดประจวบคีรีขันธ์ ที่เล่นพนัน และประมาณการวงเงินหมุนเวียนต่อปี ปี 2562 จำแนกตามประเภทการพนันที่เล่น ในรอบ 12 เดือนที่ผ่านมา

ลำดับ	ประเภทการพนันที่เล่น ในรอบ 12 เดือนที่ผ่านมา	จำนวนนักพนันรวม ปี 2562 (คน)	ร้อยละ	ค่าประมาณการวงเงิน หมุนเวียนต่อปี ปี 2562 (บาท)
1	สลากกินแบ่งรัฐบาล	112,365	25.8	814,338,500
2	หวยใต้ดิน	81,457	18.7	1,094,982,901
3	พนันในบ่อน	19,594	4.5	319,548,923
4	พนันทายผลฟุตบอล	15,263	3.5	446,580,532
5	มวยหรือมวยตู้	14,896	3.4	292,407,173
6	พนันพื้นบ้าน (วัวชน ไก่ชน อื่นๆ)	13,909	3.2	303,411,072
7	พนันออนไลน์	12,891	3.0	228,054,433
8	หวยอื่นๆ	1,839	0.4	76,763,042
<b>ประชากรเล่นพนันต่อคน ต่ำสุด 1 ประเภท</b>		<b>สูงสุด 3 ประเภท</b>	<b>เฉลี่ย 1 ประเภท</b>	

ตารางที่ 7 แสดงหนี้สินจากการเล่นพนันเฉลี่ยต่อคนในจังหวัดประจวบคีรีขันธ์ และประมาณการมูลค่าหนี้สินจากการเล่นพนัน ในรอบ 12 เดือนที่ผ่านมา

หนี้สินเฉลี่ย (บาท/คน)	2,658
ค่าประมาณการมูลค่าหนี้สินจากการเล่นพนัน ปี 2562 (บาท)	7,048,703

ตารางที่ 8 แสดงค่าประมาณการและร้อยละของประชากรอายุ 15 ปีขึ้นไปในจังหวัดประจวบคีรีขันธ์ ที่ยอมรับว่าตัวเองติดพนัน (เฉพาะผู้ที่เล่นการพนัน ในรอบ 12 เดือนที่ผ่านมา)

ลำดับ	การยอมรับว่าตัวเองติดพนัน	ค่าประมาณการ (คน)	ร้อยละ
1	ไม่ติด	95,157	49.3
2	ติด	53,604	27.8
3	ไม่แน่ใจ	44,122	22.9
<b>รวม</b>		<b>192,883</b>	<b>100.0</b>



ตารางที่ 9 แสดงค่าร้อยละของตัวอย่างในจังหวัดประจวบคีรีขันธ์ ที่ระบุการได้รับผลกระทบจากการเล่นพนัน (เฉพาะตัวอย่างที่เล่นการพนัน ในรอบ 12 เดือนที่ผ่านมา) (n = 209)

ลำดับ	การได้รับผลกระทบจากการเล่นพนัน	ร้อยละ
1	ได้รับผลกระทบ	7.2
2	ไม่ได้รับผลกระทบ	92.8
	รวม	100.0

## จังหวัดปราจีนบุรี

ตารางที่ 1 แสดงค่าร้อยละของตัวอย่างในจังหวัดปราจีนบุรี ที่ระบุการเคยเล่นการพนันในชีวิตที่ผ่านมา  
( $n = 474$ )

ลำดับ	การเคยเล่นการพนันในชีวิตที่ผ่านมา	ร้อยละ
1	เคยเล่น	71.9
2	ไม่เคยเล่น	28.1
รวม		100.0

ตารางที่ 2 แสดงค่าร้อยละของตัวอย่างในจังหวัดปราจีนบุรี ที่ระบุประเภทการพนันที่เคยเล่น  
(เฉพาะตัวอย่างที่เคยเล่น โดยเลือกได้มากกว่า 1 ข้อ) ( $n = 341$ )

ลำดับ	ประเภทการพนันที่เคยเล่น	ร้อยละ
1	สลากกินแบ่งรัฐบาล	91.5
2	หวยใต้ดิน	80.4
3	พนันไพ่	23.5
4	พนันทายผลฟุตบอล	14.1
5	วัวชน/ ไก่ชน	8.2
6	มวยหรือมวยตู้	4.7
7	ไฮโล/ โปป๋น/ น้ำเต้าปูปลา	4.4
8	พนันบิงโก	1.8
9	จับยี่กี/ หวยปิงปอง	1.2
10	หวยหุ้น	0.9
11	พนันทายผลแข่งขันอีสปอร์ต	0.9
12	ม้าแข่ง	0.6

ตัวอย่างเล่นพนัน ต่ำสุด 1 ประเภท      สูงสุด 6 ประเภท      เฉลี่ย 2 ประเภท

ตารางที่ 3 แสดงค่าประมาณการและร้อยละของประชากรอายุ 15 ปีขึ้นไปในจังหวัดปราจีนบุรี ที่ระบุการเคยเล่นพนันผ่านช่องทางออนไลน์ (เฉพาะตัวอย่างที่เคยเล่น)

ลำดับ	การเคยเล่นพนันผ่านช่องทางออนไลน์	ค่าประมาณการ (คน)	ร้อยละ
1	เคย อุปกรณ์ที่ใช้เล่น (เลือกได้มากกว่า 1 ข้อ) (N = 17,825)	17,825	6.2
	1) มือถือ	17,825	100.0
	2) แท็บเล็ต	1,678	9.4
2	ไม่เคย	268,707	93.8
	รวม	286,532	100.0

ตารางที่ 4 แสดงค่าประมาณการและร้อยละของประชากรอายุ 15 ปีขึ้นไปในจังหวัดปราจีนบุรี ที่เล่นพนันในรอบ 12 เดือนที่ผ่านมา

ประเภทผู้เล่นพนัน	ค่าประมาณการ (คน)
นักพนันเดิม	192,974
นักพนันหน้าใหม่	1,691
จำนวนนักพนันรวม ปี 2562	194,665
จังหวัดปราจีนบุรีมีสัดส่วนประชากรที่เล่นพนันร้อยละ	48.8

ตารางที่ 5 แสดงค่าร้อยละของตัวอย่างแต่ละกลุ่มอายุในจังหวัดปราจีนบุรี ที่ระบุเล่นการพนันในรอบ 12 เดือนที่ผ่านมา

ลำดับ	กลุ่มอายุ	เล่นพนัน	ไม่ได้เล่น	รวม
1	15 - 19 ปี	44.4	55.6	100.0
2	20 - 59 ปี	47.7	52.3	100.0
3	60 ปีขึ้นไป	56.9	43.1	100.0

ตารางที่ 6 แสดงค่าประมาณการและร้อยละของประชากรอายุ 15 ปีขึ้นไปในจังหวัดปราจีนบุรี ที่เล่นพนัน และประมาณการวงเงินหมุนเวียนต่อปี ปี 2562 จำแนกตามประเภทการพนันที่เล่น ในรอบ 12 เดือนที่ผ่านมา

ลำดับ	ประเภทการพนันที่เล่น ในรอบ 12 เดือนที่ผ่านมา	จำนวนนักพนันรวม ปี 2562 (คน)	ร้อยละ	ค่าประมาณการวงเงิน หมุนเวียนต่อปี ปี 2562 (บาท)
1	สลากกินแบ่งรัฐบาล	154,150	38.6	1,228,423,154
2	หวยใต้ดิน	85,147	21.3	864,175,803
3	พนันทายผลฟุตบอล	15,256	3.8	391,201,776
4	พนันพื้นบ้าน (วัวชน ไก่ชน อื่นๆ)	6,766	1.7	295,392,143
5	พนันออนไลน์	6,043	1.5	52,998,375
6	พนันในบ่อน	4,277	1.1	72,422,841
7	มวยหรือมวยตู้	3,379	0.8	122,401,592
8	หวยอื่นๆ	852	0.2	13,339,713
<b>ประชากรเล่นพนันต่อคน ต่ำสุด 1 ประเภท</b>		<b>สูงสุด 3 ประเภท</b>	<b>เฉลี่ย 1 ประเภท</b>	

ตารางที่ 7 แสดงหนี้สินจากการเล่นพนันเฉลี่ยต่อคนในจังหวัดปราจีนบุรี และประมาณการมูลค่าหนี้สินจากการเล่นพนัน ในรอบ 12 เดือนที่ผ่านมา

หนี้สินเฉลี่ย (บาท/คน)	10,434
ค่าประมาณการมูลค่าหนี้สินจากการเล่นพนัน ปี 2562 (บาท)	53,175,792

ตารางที่ 8 แสดงค่าประมาณการและร้อยละของประชากรอายุ 15 ปีขึ้นไปในจังหวัดปราจีนบุรี ที่ยอมรับว่าตัวเองติดพนัน (เฉพาะผู้ที่เล่นการพนัน ในรอบ 12 เดือนที่ผ่านมา)

ลำดับ	การยอมรับว่าตัวเองติดพนัน	ค่าประมาณการ (คน)	ร้อยละ
1	ไม่ติด	133,699	68.7
2	ติด	34,715	17.8
3	ไม่แน่ใจ	26,251	13.5
<b>รวม</b>		<b>194,665</b>	<b>100.0</b>

ตารางที่ 9 แสดงค่าร้อยละของตัวอย่างในจังหวัดปราจีนบุรี ที่ระบุการได้รับผลกระทบจากการเล่นพนัน  
(เฉพาะตัวอย่างที่เล่นการพนัน ในรอบ 12 เดือนที่ผ่านมา) (n = 231)

ลำดับ	การได้รับผลกระทบจากการเล่นพนัน	ร้อยละ
1	ได้รับผลกระทบ	2.6
2	ไม่ได้รับผลกระทบ	97.4
รวม		100.0

## จังหวัดเพชรบุรี

ตารางที่ 1 แสดงค่าร้อยละของตัวอย่างในจังหวัดเพชรบุรี ที่ระบุการเคยเล่นการพนันในชีวิตที่ผ่านมา  
( $n = 473$ )

ลำดับ	การเคยเล่นการพนันในชีวิตที่ผ่านมา	ร้อยละ
1	เคยเล่น	75.9
2	ไม่เคยเล่น	24.1
รวม		100.0

ตารางที่ 2 แสดงค่าร้อยละของตัวอย่างในจังหวัดเพชรบุรี ที่ระบุประเภทการพนันที่เคยเล่น  
(เฉพาะตัวอย่างที่เคยเล่น โดยเลือกได้มากกว่า 1 ข้อ) ( $n = 359$ )

ลำดับ	ประเภทการพนันที่เคยเล่น	ร้อยละ
1	สลากกินแบ่งรัฐบาล	65.5
2	หวยใต้ดิน	59.6
3	พนันไฟ	27.6
4	พนันทายผลฟุตบอล	16.4
5	ไฮโล/ โปป๋น/ น้ำเต้าปูปลา	12.5
6	มวยหรือมวยตู้	11.1
7	วัวชน/ ไก่ชน	9.7
8	ตุ้มบ้า/ ตุ้มเกม	4.2
9	หวยหุ้น	1.7
10	จับยี่กี/ หวยปิงปอง	1.1
11	ม้าแข่ง	0.6
12	พนันทายผลแข่งขันอีสปอร์ต	0.6
13	สลาก/ หวยต่างประเทศ	0.3

ตัวอย่างเล่นพนัน **ต่ำสุด 1 ประเภท**      **สูงสุด 5 ประเภท**      **เฉลี่ย 2 ประเภท**

ตารางที่ 3 แสดงค่าประมาณการและร้อยละของประชากรอายุ 15 ปีขึ้นไปในจังหวัดเพชรบุรี ที่ระบุการเคยเล่นพนันผ่านช่องทางออนไลน์ (เฉพาะตัวอย่างที่เคยเล่น)

ลำดับ	การเคยเล่นพนันผ่านช่องทางออนไลน์	ค่าประมาณการ (คน)	ร้อยละ
1	เคย โดยทั้งหมดเล่นผ่านโทรศัพท์มือถือ	9,722	3.2
2	ไม่เคย	292,176	96.8
รวม		301,898	100.0

ตารางที่ 4 แสดงค่าประมาณการและร้อยละของประชากรอายุ 15 ปีขึ้นไปในจังหวัดเพชรบุรี ที่เล่นพนันในรอบ 12 เดือนที่ผ่านมา

ประเภทผู้เล่นพนัน	ค่าประมาณการ (คน)
นักพนันเดิม	169,133
นักพนันหน้าใหม่	841
จำนวนนักพนันรวม ปี 2562	169,974
จังหวัดเพชรบุรีมีสัดส่วนประชากรที่เล่นพนันร้อยละ	42.8

ตารางที่ 5 แสดงค่าร้อยละของตัวอย่างแต่ละกลุ่มอายุในจังหวัดเพชรบุรี ที่ระบุเล่นการพนันในรอบ 12 เดือนที่ผ่านมา

ลำดับ	กลุ่มอายุ	เล่นพนัน	ไม่ได้เล่น	รวม
1	15 - 19 ปี	0.0	100.0	100.0
2	20 - 59 ปี	48.7	51.3	100.0
3	60 ปีขึ้นไป	31.6	68.4	100.0

ตารางที่ 6 แสดงค่าประมาณการและร้อยละของประชากรอายุ 15 ปีขึ้นไปในจังหวัดเพชรบุรี ที่เล่นพนัน และประมาณการวงเงินหมุนเวียนต่อปี ปี 2562 จำแนกตามประเภทการพนันที่เล่น ในรอบ 12 เดือนที่ผ่านมา

ลำดับ	ประเภทการพนันที่เล่น ในรอบ 12 เดือนที่ผ่านมา	จำนวนนักพนันรวม ปี 2562 (คน)	ร้อยละ	ค่าประมาณการวงเงิน หมุนเวียนต่อปี ปี 2562 (บาท)
1	สลากกินแบ่งรัฐบาล	92,185	23.2	737,004,965
2	หวยใต้ดิน	79,927	20.1	1,163,942,281
3	พนันทายผลฟุตบอล	18,118	4.6	683,968,402
4	พนันในบ่อน	17,309	4.4	337,115,238
5	มวยหรือมวยตู้	16,416	4.1	232,989,261
6	พนันพื้นบ้าน (วัวชน ไก่ชน อื่นๆ)	10,293	2.6	155,383,854
7	พนันออนไลน์	2,589	0.7	11,415,965
8	หวยอื่นๆ	1,650	0.4	129,120,115
<b>ประชากรเล่นพนันต่อคน ต่ำสุด 1 ประเภท</b>		<b>สูงสุด 3 ประเภท</b>	<b>เฉลี่ย 1 ประเภท</b>	

ตารางที่ 7 แสดงหนี้สินจากการเล่นพนันเฉลี่ยต่อคนในจังหวัดเพชรบุรี และประมาณการมูลค่าหนี้สินจากการเล่นพนัน ในรอบ 12 เดือนที่ผ่านมา

หนี้สินเฉลี่ย (บาท/คน)	3,545
ค่าประมาณการมูลค่าหนี้สินจากการเล่นพนัน ปี 2562 (บาท)	9,516,333

ตารางที่ 8 แสดงค่าประมาณการและร้อยละของประชากรอายุ 15 ปีขึ้นไปในจังหวัดเพชรบุรี ที่ยอมรับว่าตัวเองติดพนัน (เฉพาะผู้ที่เล่นการพนัน ในรอบ 12 เดือนที่ผ่านมา)

ลำดับ	การยอมรับว่าตัวเองติดพนัน	ค่าประมาณการ (คน)	ร้อยละ
1	ไม่ติด	88,537	52.1
2	ติด	48,369	28.5
3	ไม่แน่ใจ	33,068	19.4
<b>รวม</b>		<b>169,974</b>	<b>100.0</b>



ตารางที่ 9 แสดงค่าร้อยละของตัวอย่างในจังหวัดเพชรบุรี ที่ระบุการได้รับผลกระทบจากการเล่นพนัน  
(เฉพาะตัวอย่างที่เล่นการพนัน ในรอบ 12 เดือนที่ผ่านมา) (n = 200)

ลำดับ	การได้รับผลกระทบจากการเล่นพนัน	ร้อยละ
1	ได้รับผลกระทบ	3.5
2	ไม่ได้รับผลกระทบ	96.5
รวม		100.0

## จังหวัดพระนครศรีอยุธยา

ตารางที่ 1 แสดงค่าร้อยละของตัวอย่างในจังหวัดพระนครศรีอยุธยา ที่ระบุการเคยเล่นการพนันในชีวิตที่ผ่านมา (n = 585)

ลำดับ	การเคยเล่นการพนันในชีวิตที่ผ่านมา	ร้อยละ
1	เคยเล่น	77.3
2	ไม่เคยเล่น	22.7
<b>รวม</b>		<b>100.0</b>

ตารางที่ 2 แสดงค่าร้อยละของตัวอย่างในจังหวัดพระนครศรีอยุธยา ที่ระบุประเภทการพนันที่เคยเล่น (เฉพาะตัวอย่างที่เคยเล่น โดยเลือกได้มากกว่า 1 ข้อ) (n = 452)

ลำดับ	ประเภทการพนันที่เคยเล่น	ร้อยละ
1	สลากกินแบ่งรัฐบาล	93.4
2	หวยใต้ดิน	80.8
3	พนันไพ่	50.7
4	พนันทายผลฟุตบอล	30.5
5	ไฮโล/ โปป๋น/ น้ำเต้าปูปลา	20.1
6	วัวชน/ ไก่ชน	6.0
7	มวยหรือมวยตู้	4.6
8	พนันบิงโก	4.2
9	ตุ้มม้า/ ตุ้มเกม	3.8
10	สลาก/ หวยต่างประเทศ	2.9
11	พนันทายผลแข่งขันอีสปอร์ต	1.5
12	หวยหุ้น	1.3
13	ม้าแข่ง	1.3
14	จับยี่กี/ หวยปิงปอง	0.9
15	บั้งไฟ/ แข่งเรือ	0.9
16	กำถั่ว/ ถั่วแยก	0.4
17	อื่นๆ อาทิ ทอยเส้น หยอดเหรียญ สนั่นเกอร์	1.3

ตัวอย่างเล่นพนัน **ต่ำสุด 1 ประเภท**      **สูงสุด 11 ประเภท**      **เฉลี่ย 3 ประเภท**

ตารางที่ 3 แสดงค่าประมาณการและร้อยละของประชากรอายุ 15 ปีขึ้นไปในจังหวัดพระนครศรีอยุธยา ที่ระบุการเคยเล่นพนันผ่านช่องทางออนไลน์ (เฉพาะตัวอย่างที่เคยเล่น)

ลำดับ	การเคยเล่นพนันผ่านช่องทางออนไลน์	ค่าประมาณการ (คน)	ร้อยละ
1	เคย อุปกรณ์ที่ใช้เล่น (เลือกได้มากกว่า 1 ข้อ) (N = 45,789)	45,789	8.8
	1) มือถือ	44,585	97.4
	2) คอมพิวเตอร์ PC / โน้ตบุ๊ก หรือแล็ปท็อป	3,414	7.5
	3) แท็บเล็ต	2,210	4.8
2	ไม่เคย	477,459	91.2
	รวม	523,248	100.0

ตารางที่ 4 แสดงค่าประมาณการและร้อยละของประชากรอายุ 15 ปีขึ้นไปในจังหวัดพระนครศรีอยุธยา ที่เล่นพนัน ในรอบ 12 เดือนที่ผ่านมา

ประเภทผู้เล่นพนัน	ค่าประมาณการ (คน)
นักพนันเดิม	344,130
นักพนันหน้าใหม่	3,322
จำนวนนักพนันรวม ปี 2562	347,452
จังหวัดพระนครศรีอยุธยามีสัดส่วนประชากรที่เล่นพนันร้อยละ	51.4

ตารางที่ 5 แสดงค่าร้อยละของตัวอย่างแต่ละกลุ่มอายุในจังหวัดพระนครศรีอยุธยา ที่ระบุเล่นการพนัน ในรอบ 12 เดือนที่ผ่านมา

ลำดับ	กลุ่มอายุ	เล่นพนัน	ไม่ได้เล่น	รวม
1	15 - 19 ปี	14.3	85.7	100.0
2	20 - 59 ปี	57.1	42.9	100.0
3	60 ปีขึ้นไป	37.7	62.3	100.0

ตารางที่ 6 แสดงค่าประมาณการและร้อยละของประชากรอายุ 15 ปีขึ้นไปในจังหวัดพระนครศรีอยุธยา  
ที่เล่นพนัน และประมาณการวงเงินหมุนเวียนต่อปี ปี 2562 จำแนกตามประเภทการพนันที่เล่น  
ในรอบ 12 เดือนที่ผ่านมา

ลำดับ	ประเภทการพนันที่เล่น ในรอบ 12 เดือนที่ผ่านมา	จำนวนนักพนันรวม ปี 2562 (คน)	ร้อยละ	ค่าประมาณการวงเงิน หมุนเวียนต่อปี ปี 2562 (บาท)
1	สลากกินแบ่งรัฐบาล	322,564	47.7	1,234,840,701
2	หวยใต้ดิน	206,292	30.5	1,407,476,658
3	พนันทายผลฟุตบอล	41,894	6.2	1,115,722,124
4	พนันในบ่อน	39,068	5.8	604,373,302
5	พนันออนไลน์	9,010	1.3	41,985,082
6	พนันพื้นบ้าน (วัวชน ไก่ชน อื่นๆ)	7,839	1.2	632,381,235
7	มวยหรือมวยตู้	3,762	0.6	79,309,271
8	พนันงานบุญประเพณี (แข่งเรือ บั้งไฟ อื่นๆ)	1,105	0.2	11,052,464

ประชากรเล่นพนันต่อคน ต่ำสุด 1 ประเภท สูงสุด 5 ประเภท เฉลี่ย 2 ประเภท

ตารางที่ 7 แสดงหนี้สินจากการเล่นพนันเฉลี่ยต่อคนในจังหวัดพระนครศรีอยุธยา และประมาณการมูลค่า  
หนี้สินจากการเล่นพนัน ในรอบ 12 เดือนที่ผ่านมา

หนี้สินเฉลี่ย (บาท/คน)	7,667
ค่าประมาณการมูลค่าหนี้สินจากการเล่นพนัน ปี 2562 (บาท)	29,421,107

ตารางที่ 8 แสดงค่าประมาณการและร้อยละของประชากรอายุ 15 ปีขึ้นไปในจังหวัดพระนครศรีอยุธยา  
ที่ยอมรับว่าตัวเองติดพนัน (เฉพาะผู้ที่เล่นการพนัน ในรอบ 12 เดือนที่ผ่านมา)

ลำดับ	การยอมรับว่าตัวเองติดพนัน	ค่าประมาณการ (คน)	ร้อยละ
1	ไม่ติด	288,747	83.1
2	ติด	42,494	12.2
3	ไม่แน่ใจ	16,211	4.7
	รวม	347,452	100.0

ตารางที่ 9 แสดงค่าร้อยละของตัวอย่างในจังหวัดพระนครศรีอยุธยา ที่ระบุการได้รับผลกระทบจากการเล่นพนัน (เฉพาะตัวอย่างที่เล่นการพนัน ในรอบ 12 เดือนที่ผ่านมา) (n = 301)

ลำดับ	การได้รับผลกระทบจากการเล่นพนัน	ร้อยละ
1	ได้รับผลกระทบ	7.6
2	ไม่ได้รับผลกระทบ	92.4
	รวม	100.0

## จังหวัดระยอง

ตารางที่ 1 แสดงค่าร้อยละของตัวอย่างในจังหวัดระยอง ที่ระบุการเคยเล่นการพนันในชีวิตที่ผ่านมา  
( $n = 586$ )

ลำดับ	การเคยเล่นการพนันในชีวิตที่ผ่านมา	ร้อยละ
1	เคยเล่น	80.4
2	ไม่เคยเล่น	19.6
รวม		100.0

ตารางที่ 2 แสดงค่าร้อยละของตัวอย่างในจังหวัดระยอง ที่ระบุประเภทการพนันที่เคยเล่น  
(เฉพาะตัวอย่างที่เคยเล่น โดยเลือกได้มากกว่า 1 ข้อ) ( $n = 471$ )

ลำดับ	ประเภทการพนันที่เคยเล่น	ร้อยละ
1	สลากกินแบ่งรัฐบาล	85.1
2	หวยใต้ดิน	74.1
3	พนันไพ่	26.5
4	พนันทายผลฟุตบอล	17.4
5	วัวชน/ ไก่ชน	4.7
6	พนันบิงโก	4.2
7	ไฮโล/ โปป๋น/ น้ำเต้าปูปลา	2.8
8	มวยหรือมวยตู้	2.1
9	จับยี่กี/ หวยปิงปอง	0.6
10	ม้าแข่ง	0.6
11	หวยหุ้น	0.2
12	พนันทายผลแข่งขันอีสปอร์ต	0.2

ตัวอย่างเล่นพนัน ต่ำสุด 1 ประเภท      สูงสุด 7 ประเภท      เฉลี่ย 2 ประเภท

ตารางที่ 3 แสดงค่าประมาณการและร้อยละของประชากรอายุ 15 ปีขึ้นไปในจังหวัดระยอง ที่ระบุการเคยเล่นพนันผ่านช่องทางออนไลน์ (เฉพาะตัวอย่างที่เคยเล่น)

ลำดับ	การเคยเล่นพนันผ่านช่องทางออนไลน์	ค่าประมาณการ (คน)	ร้อยละ
1	เคย อุปกรณ์ที่ใช้เล่น (เลือกได้มากกว่า 1 ข้อ) (N = 31,691)	31,691	6.9
	1) มือถือ	29,539	93.2
	2) แท็บเล็ต	3,301	10.4
	3) คอมพิวเตอร์ PC / โน้ตบุ๊ก หรือแล็ปท็อป	958	3.0
2	ไม่เคย	427,351	93.1
	รวม	459,042	100.0

ตารางที่ 4 แสดงค่าประมาณการและร้อยละของประชากรอายุ 15 ปีขึ้นไปในจังหวัดระยอง ที่เล่นพนันในรอบ 12 เดือนที่ผ่านมา

ประเภทผู้เล่นพนัน	ค่าประมาณการ (คน)
นักพนันเดิม	308,677
นักพนันหน้าใหม่	16,423
จำนวนนักพนันรวม ปี 2562	325,100
จังหวัดระยองมีสัดส่วนประชากรที่เล่นพนันร้อยละ	57.0

ตารางที่ 5 แสดงค่าร้อยละของตัวอย่างแต่ละกลุ่มอายุในจังหวัดระยอง ที่ระบุเล่นการพนันในรอบ 12 เดือนที่ผ่านมา

ลำดับ	กลุ่มอายุ	เล่นพนัน	ไม่ได้เล่น	รวม
1	15 - 19 ปี	50.0	50.0	100.0
2	20 - 59 ปี	58.9	41.1	100.0
3	60 ปีขึ้นไป	49.5	50.5	100.0

ตารางที่ 6 แสดงค่าประมาณการและร้อยละของประชากรอายุ 15 ปีขึ้นไปในจังหวัดระยอง ที่เล่นพนัน และประมาณการวงเงินหมุนเวียนต่อปี ปี 2562 จำแนกตามประเภทการพนันที่เล่น ในรอบ 12 เดือนที่ผ่านมา

ลำดับ	ประเภทการพนันที่เล่น ในรอบ 12 เดือนที่ผ่านมา	จำนวนนักพนันรวม ปี 2562 (คน)	ร้อยละ	ค่าประมาณการวงเงิน หมุนเวียนต่อปี ปี 2562 (บาท)
1	สลากกินแบ่งรัฐบาล	229,282	40.2	2,364,823,614
2	หวยใต้ดิน	162,236	28.4	1,302,756,288
3	พนันทายผลฟุตบอล	24,973	4.4	456,805,795
4	พนันพื้นบ้าน (วัวชน ไก่ชน อื่นๆ)	8,092	1.4	166,427,908
5	พนันออนไลน์	6,189	1.1	64,631,849
6	พนันในบ่อน	5,706	1.0	80,774,147
<i>ประชากรเล่นพนันต่อคน ต่ำสุด 1 ประเภท</i>		<i>สูงสุด 4 ประเภท</i>	<i>เฉลี่ย 1 ประเภท</i>	

ตารางที่ 7 แสดงหนี้สินจากการเล่นพนันเฉลี่ยต่อคนในจังหวัดระยอง และประมาณการมูลค่าหนี้สินจากการเล่นพนัน ในรอบ 12 เดือนที่ผ่านมา

หนี้สินเฉลี่ย (บาท/คน)	6,319
ค่าประมาณการมูลค่าหนี้สินจากการเล่นพนัน ปี 2562 (บาท)	62,474,089

ตารางที่ 8 แสดงค่าประมาณการและร้อยละของประชากรอายุ 15 ปีขึ้นไปในจังหวัดระยอง ที่ยอมรับว่าตัวเองติดพนัน (เฉพาะผู้ที่เล่นการพนัน ในรอบ 12 เดือนที่ผ่านมา)

ลำดับ	การยอมรับว่าตัวเองติดพนัน	ค่าประมาณการ (คน)	ร้อยละ
1	ไม่ติด	269,392	82.9
2	ติด	21,545	6.6
3	ไม่แน่ใจ	34,163	10.5
<b>รวม</b>		<b>325,100</b>	<b>100.0</b>



ตารางที่ 9 แสดงค่าร้อยละของตัวอย่างในจังหวัดระยอง ที่ระบุการได้รับผลกระทบจากการเล่นพนัน  
(เฉพาะตัวอย่างที่เล่นการพนัน ในรอบ 12 เดือนที่ผ่านมา) (n = 332)

ลำดับ	การได้รับผลกระทบจากการเล่นพนัน	ร้อยละ
1	ได้รับผลกระทบ	6.9
2	ไม่ได้รับผลกระทบ	93.1
รวม		100.0

## จังหวัดราชบุรี

ตารางที่ 1 แสดงค่าร้อยละของตัวอย่างในจังหวัดราชบุรี ที่ระบุการเคยเล่นการพนันในชีวิตที่ผ่านมา  
( $n = 585$ )

ลำดับ	การเคยเล่นการพนันในชีวิตที่ผ่านมา	ร้อยละ
1	เคยเล่น	79.8
2	ไม่เคยเล่น	20.2
รวม		100.0

ตารางที่ 2 แสดงค่าร้อยละของตัวอย่างในจังหวัดราชบุรี ที่ระบุประเภทการพนันที่เคยเล่น  
(เฉพาะตัวอย่างที่เคยเล่น โดยเลือกได้มากกว่า 1 ข้อ) ( $n = 467$ )

ลำดับ	ประเภทการพนันที่เคยเล่น	ร้อยละ
1	สลากกินแบ่งรัฐบาล	72.6
2	หวยใต้ดิน	70.7
3	พนันไพ่	41.8
4	ไฮโล/ โปป๋น/ น้ำเต้าปูปลา	22.1
5	พนันทายผลฟุตบอล	16.7
6	มวยหรือมวยตู้	13.9
7	วัวชน/ ไก่ชน	11.4
8	ตุ้มมา/ ตุ้มเกม	4.7
9	จับยี่กี/ หวยปิงปอง	4.1
10	พนันบิงโก	3.9
11	หวยหุ้น	0.6
12	สลาก/ หวยต่างประเทศ	0.4
13	อื่นๆ อาทิ เกมส่ ปลากัด	0.6

ตัวอย่างเล่นพนัน ต่ำสุด 1 ประเภท      สูงสุด 7 ประเภท      เฉลี่ย 3 ประเภท

ตารางที่ 3 แสดงค่าประมาณการและร้อยละของประชากรอายุ 15 ปีขึ้นไปในจังหวัดราชบุรี ที่ระบุการเคยเล่นพนันผ่านช่องทางออนไลน์ (เฉพาะตัวอย่างที่เคยเล่น)

ลำดับ	การเคยเล่นพนันผ่านช่องทางออนไลน์	ค่าประมาณการ (คน)	ร้อยละ
1	เคย โดยทั้งหมดเล่นผ่านโทรศัพท์มือถือ	23,444	4.2
2	ไม่เคย	538,696	95.8
รวม		562,140	100.0

ตารางที่ 4 แสดงค่าประมาณการและร้อยละของประชากรอายุ 15 ปีขึ้นไปในจังหวัดราชบุรี ที่เล่นพนันในรอบ 12 เดือนที่ผ่านมา

ประเภทผู้เล่นพนัน	ค่าประมาณการ (คน)
นักพนันเดิม	346,043
นักพนันหน้าใหม่	2,254
จำนวนนักพนันรวม ปี 2562	348,297
จังหวัดราชบุรีมีส่วนประชากรที่เล่นพนันร้อยละ	49.5

ตารางที่ 5 แสดงค่าร้อยละของตัวอย่างแต่ละกลุ่มอายุในจังหวัดราชบุรี ที่ระบุเล่นการพนันในรอบ 12 เดือนที่ผ่านมา

ลำดับ	กลุ่มอายุ	เล่นพนัน	ไม่ได้เล่น	รวม
1	15 - 19 ปี	12.5	87.5	100.0
2	20 - 59 ปี	56.5	43.5	100.0
3	60 ปีขึ้นไป	33.3	66.7	100.0

ตารางที่ 6 แสดงค่าประมาณการและร้อยละของประชากรอายุ 15 ปีขึ้นไปในจังหวัดราชบุรี ที่เล่นพนัน และประมาณการวงเงินหมุนเวียนต่อปี ปี 2562 จำแนกตามประเภทการพนันที่เล่น ในรอบ 12 เดือนที่ผ่านมา

ลำดับ	ประเภทการพนันที่เล่น ในรอบ 12 เดือนที่ผ่านมา	จำนวนนักพนันรวม ปี 2562 (คน)	ร้อยละ	ค่าประมาณการวงเงิน หมุนเวียนต่อปี ปี 2562 (บาท)
1	สลากกินแบ่งรัฐบาล	189,656	26.9	1,525,245,886
2	หวยใต้ดิน	184,351	26.2	2,410,250,035
3	พนันในบ่อน	35,441	5.0	943,107,165
4	พนันทายผลฟุตบอล	29,264	4.2	2,675,936,509
5	มวยหรือมวยตู้	24,329	3.5	445,113,982
6	พนันพื้นบ้าน (วัวชน ไก่ชน อื่นๆ)	14,567	2.1	257,592,240
7	พนันออนไลน์	9,566	1.4	171,730,780
<b>ประชากรเล่นพนันต่อคน ต่ำสุด 1 ประเภท</b>		<b>สูงสุด 4 ประเภท</b>	<b>เฉลี่ย 1 ประเภท</b>	

ตารางที่ 7 แสดงหนี้สินจากการเล่นพนันเฉลี่ยต่อคนในจังหวัดราชบุรี และประมาณการมูลค่าหนี้สินจากการเล่นพนัน ในรอบ 12 เดือนที่ผ่านมา

หนี้สินเฉลี่ย (บาท/คน)	6,039
ค่าประมาณการมูลค่าหนี้สินจากการเล่นพนัน ปี 2562 (บาท)	53,713,583

ตารางที่ 8 แสดงค่าประมาณการและร้อยละของประชากรอายุ 15 ปีขึ้นไปในจังหวัดราชบุรี ที่ยอมรับว่าตัวเองติดพนัน (เฉพาะผู้ที่เล่นการพนัน ในรอบ 12 เดือนที่ผ่านมา)

ลำดับ	การยอมรับว่าตัวเองติดพนัน	ค่าประมาณการ (คน)	ร้อยละ
1	ไม่ติด	174,368	50.1
2	ติด	95,715	27.5
3	ไม่แน่ใจ	78,214	22.4
<b>รวม</b>		<b>348,297</b>	<b>100.0</b>

ตารางที่ 9 แสดงค่าร้อยละของตัวอย่างในจังหวัดราชบุรี ที่ระบุการได้รับผลกระทบจากการเล่นพนัน  
(เฉพาะตัวอย่างที่เล่นการพนัน ในรอบ 12 เดือนที่ผ่านมา) (n = 288)

ลำดับ	การได้รับผลกระทบจากการเล่นพนัน	ร้อยละ
1	ได้รับผลกระทบ	11.1
2	ไม่ได้รับผลกระทบ	88.9
รวม		100.0

## จังหวัดลพบุรี

ตารางที่ 1 แสดงค่าร้อยละของตัวอย่างในจังหวัดลพบุรี ที่ระบุการเคยเล่นการพนันในชีวิตที่ผ่านมา  
(n = 587)

ลำดับ	การเคยเล่นการพนันในชีวิตที่ผ่านมา	ร้อยละ
1	เคยเล่น	74.3
2	ไม่เคยเล่น	25.7
รวม		100.0

ตารางที่ 2 แสดงค่าร้อยละของตัวอย่างในจังหวัดลพบุรี ที่ระบุประเภทการพนันที่เคยเล่น  
(เฉพาะตัวอย่างที่เคยเล่น โดยเลือกได้มากกว่า 1 ข้อ) (n = 436)

ลำดับ	ประเภทการพนันที่เคยเล่น	ร้อยละ
1	สลากกินแบ่งรัฐบาล	90.1
2	หวยใต้ดิน	79.1
3	ไฮโล/ โปป้อน/ น้ำเต้าปูปลา	44.3
4	พนันไพ่	37.8
5	พนันทายผลฟุตบอล	18.8
6	วัวชน/ ไก่ชน	11.9
7	พนันบิงโก	8.9
8	มวยหรือมวยตู้	7.8
9	ตุ้มบ้า/ ตุ้มเกม	3.4
10	จับยี่กี/ หวยปิงปอง	2.1
11	หวยหุ้น	1.8
12	กำถั่ว/ ถั่วแยก	0.7
13	สลาก/ หวยต่างประเทศ	0.5
14	ม้าแข่ง	0.2
15	พนันทายผลแข่งขันอีสปอร์ต	0.2
16	อื่นๆ อาทิ หวยลาว	0.2

ตัวอย่างเล่นพนัน ต่ำสุด 1 ประเภท      สูงสุด 9 ประเภท      เฉลี่ย 3 ประเภท

ตารางที่ 3 แสดงค่าประมาณการและร้อยละของประชากรอายุ 15 ปีขึ้นไปในจังหวัดลพบุรี ที่ระบุการเคยเล่นพนันผ่านช่องทางออนไลน์ (เฉพาะตัวอย่างที่เคยเล่น)

ลำดับ	การเคยเล่นพนันผ่านช่องทางออนไลน์	ค่าประมาณการ (คน)	ร้อยละ
1	เคย อุปกรณ์ที่ใช้เล่น (เลือกได้มากกว่า 1 ข้อ) (N = 17,709)	17,709	3.8
	1) มือถือ	16,574	93.6
	2) คอมพิวเตอร์ PC / โน้ตบุ๊ก หรือแล็ปท็อป	2,236	12.6
	3) แท็บเล็ต	1,135	6.4
2	ไม่เคย	443,949	96.2
	รวม	461,658	100.0

ตารางที่ 4 แสดงค่าประมาณการและร้อยละของประชากรอายุ 15 ปีขึ้นไปในจังหวัดลพบุรี ที่เล่นพนันในรอบ 12 เดือนที่ผ่านมา

ประเภทผู้เล่นพนัน	ค่าประมาณการ (คน)
นักพนันเดิม	313,045
นักพนันหน้าใหม่	5,085
จำนวนนักพนันรวม ปี 2562	318,130
จังหวัดลพบุรีมีสัดส่วนประชากรที่เล่นพนันร้อยละ	50.8

ตารางที่ 5 แสดงค่าร้อยละของตัวอย่างแต่ละกลุ่มอายุในจังหวัดลพบุรี ที่ระบุเล่นการพนันในรอบ 12 เดือนที่ผ่านมา

ลำดับ	กลุ่มอายุ	เล่นพนัน	ไม่ได้เล่น	รวม
1	15 - 19 ปี	22.5	77.5	100.0
2	20 - 59 ปี	55.8	44.2	100.0
3	60 ปีขึ้นไป	36.8	63.2	100.0

ตารางที่ 6 แสดงค่าประมาณการและร้อยละของประชากรอายุ 15 ปีขึ้นไปในจังหวัดลพบุรี ที่เล่นพนัน และ  
 ประมาณการวงเงินหมุนเวียนต่อปี ปี 2562 จำแนกตามประเภทการพนันที่เล่น ในรอบ 12  
 เดือนที่ผ่านมา

ลำดับ	ประเภทการพนันที่เล่น ในรอบ 12 เดือนที่ผ่านมา	จำนวนนักพนันรวม ปี 2562 (คน)	ร้อยละ	ค่าประมาณการวงเงิน หมุนเวียนต่อปี ปี 2562 (บาท)
1	สลากกินแบ่งรัฐบาล	234,006	37.4	1,373,178,955
2	หวยใต้ดิน	154,114	24.6	1,238,775,864
3	พนันในบ่อน	55,448	8.9	495,705,762
4	พนันทายผลฟุตบอล	29,393	4.7	470,446,263
5	มวยหรือมวยตู้	9,244	1.5	110,436,407
6	พนันออนไลน์	3,806	0.6	29,885,187
7	พนันพื้นบ้าน (วัวชน ไก่ชน อื่นๆ)	2,244	0.4	24,231,854
8	หวยอื่นๆ	1,078	0.2	33,758,453
<b>ประชากรเล่นพนันต่อคน ต่ำสุด 1 ประเภท</b>		<b>สูงสุด 4 ประเภท</b>	<b>เฉลี่ย 2 ประเภท</b>	

ตารางที่ 7 แสดงหนี้สินจากการเล่นพนันเฉลี่ยต่อคนในจังหวัดลพบุรี และประมาณการมูลค่าหนี้สินจาก  
 การเล่นพนัน ในรอบ 12 เดือนที่ผ่านมา

หนี้สินเฉลี่ย (บาท/คน)	3,485
ค่าประมาณการมูลค่าหนี้สินจากการเล่นพนัน ปี 2562 (บาท)	23,007,351

ตารางที่ 8 แสดงค่าประมาณการและร้อยละของประชากรอายุ 15 ปีขึ้นไปในจังหวัดลพบุรี ที่ยอมรับ  
 ว่าตัวเองติดพนัน (เฉพาะผู้ที่เล่นการพนัน ในรอบ 12 เดือนที่ผ่านมา)

ลำดับ	การยอมรับว่าตัวเองติดพนัน	ค่าประมาณการ (คน)	ร้อยละ
1	ไม่ติด	151,077	47.5
2	ติด	74,558	23.4
3	ไม่แน่ใจ	92,495	29.1
<b>รวม</b>		<b>318,130</b>	<b>100.0</b>



ตารางที่ 9 แสดงค่าร้อยละของตัวอย่างในจังหวัดลพบุรี ที่ระบุการได้รับผลกระทบจากการเล่นพนัน  
(เฉพาะตัวอย่างที่เล่นการพนัน ในรอบ 12 เดือนที่ผ่านมา) (n = 300)

ลำดับ	การได้รับผลกระทบจากการเล่นพนัน	ร้อยละ
1	ได้รับผลกระทบ	6.3
2	ไม่ได้รับผลกระทบ	93.7
	รวม	100.0

## จังหวัดสมุทรสงคราม

ตารางที่ 1 แสดงค่าร้อยละของตัวอย่างในจังหวัดสมุทรสงคราม ที่ระบุการเคยเล่นการพนันในชีวิตที่ผ่านมา  
( $n = 475$ )

ลำดับ	การเคยเล่นการพนันในชีวิตที่ผ่านมา	ร้อยละ
1	เคยเล่น	73.7
2	ไม่เคยเล่น	26.3
<b>รวม</b>		<b>100.0</b>

ตารางที่ 2 แสดงค่าร้อยละของตัวอย่างในจังหวัดสมุทรสงคราม ที่ระบุประเภทการพนันที่เคยเล่น  
(เฉพาะตัวอย่างที่เคยเล่น โดยเลือกได้มากกว่า 1 ข้อ) ( $n = 350$ )

ลำดับ	ประเภทการพนันที่เคยเล่น	ร้อยละ
1	สลากกินแบ่งรัฐบาล	93.4
2	หวยใต้ดิน	88.6
3	พนันไพ่	56.9
4	ไฮโล/ โปป้อน/ น้ำเต้าปูปลา	25.1
5	พนันทายผลฟุตบอล	24.6
6	วัวชน/ ไก่ชน	9.1
7	มวยหรือมวยตู้	8.6
8	มวยหุ่น	4.0
9	จับยี่กี/ หวยปิงปอง	2.9
10	พนันบิงโก	2.3
11	สลาก/ หวยต่างประเทศ	2.0
12	ม้าแข่ง	1.7
13	ตุ้มมา/ ตุ้มเกม	1.7
14	บั้งไฟ/ แข่งเรือ	0.6
15	พนันทายผลแข่งขันอีสปอร์ต	0.3
16	อื่นๆ อาทิ สล็อต	0.3

ตัวอย่างเล่นพนัน **ต่ำสุด 1 ประเภท**      **สูงสุด 14 ประเภท**      **เฉลี่ย 3 ประเภท**

ตารางที่ 3 แสดงค่าประมาณการและร้อยละของประชากรอายุ 15 ปีขึ้นไปในจังหวัดสมุทรสงคราม ที่ระบุ  
การเคยเล่นพนันผ่านช่องทางออนไลน์ (เฉพาะตัวอย่างที่เคยเล่น)

ลำดับ	การเคยเล่นพนันผ่านช่องทางออนไลน์	ค่าประมาณการ (คน)	ร้อยละ
1	เคย อุปกรณ์ที่ใช้เล่น (เลือกได้มากกว่า 1 ข้อ) (N = 4,383)	4,283	3.5
	1) มือถือ	4,283	100.0
	2) คอมพิวเตอร์ PC / โน้ตบุ๊ก หรือแล็ปท็อป	670	15.7
2	ไม่เคย	116,455	96.5
	รวม	120,738	100.0

ตารางที่ 4 แสดงค่าประมาณการและร้อยละของประชากรอายุ 15 ปีขึ้นไปในจังหวัดสมุทรสงคราม ที่เล่นพนัน  
ในรอบ 12 เดือนที่ผ่านมา

ประเภทผู้เล่นพนัน	ค่าประมาณการ (คน)
นักพนันเดิม	81,987
นักพนันหน้าใหม่	n.a.
จำนวนนักพนันรวม ปี 2562	81,987
จังหวัดสมุทรสงครามมีสัดส่วนประชากรที่เล่นพนันร้อยละ	50.1

ตารางที่ 5 แสดงค่าร้อยละของตัวอย่างแต่ละกลุ่มอายุในจังหวัดสมุทรสงคราม ที่ระบุเล่นการพนันในรอบ 12  
เดือนที่ผ่านมา

ลำดับ	กลุ่มอายุ	เล่นพนัน	ไม่ได้เล่น	รวม
1	15 - 19 ปี	20.6	79.4	100.0
2	20 - 59 ปี	56.1	43.9	100.0
3	60 ปีขึ้นไป	37.2	62.8	100.0

ตารางที่ 6 แสดงค่าประมาณการและร้อยละของประชากรอายุ 15 ปีขึ้นไปในจังหวัดสมุทรสงคราม ที่เล่นพนัน และประมาณการวงเงินหมุนเวียนต่อปี ปี 2562 จำแนกตามประเภทการพนันที่เล่น ในรอบ 12 เดือนที่ผ่านมา

ลำดับ	ประเภทการพนันที่เล่น ในรอบ 12 เดือนที่ผ่านมา	จำนวนนักพนันรวม ปี 2562 (คน)	ร้อยละ	ค่าประมาณการวงเงิน หมุนเวียนต่อปี ปี 2562 (บาท)
1	สลากกินแบ่งรัฐบาล	78,570	48.0	592,291,774
2	หวยใต้ดิน	71,980	44.0	713,592,869
3	พนันในบ่อน	39,831	24.3	744,158,119
4	พนันทายผลฟุตบอล	18,127	11.1	551,663,385
5	มวยหรือมวยตู้	7,669	4.7	115,695,314
6	พนันพื้นบ้าน (วัวชน ไก่ชน อื่นๆ)	3,133	1.9	25,990,235
7	หวยอื่นๆ	1,009	0.6	11,466,106
8	พนันออนไลน์	670	0.4	44,535,595
9	พนันงานบุญประเพณี (แข่งเรือ บั้งไฟ อื่นๆ)	331	0.2	330,512

ประชากรเล่นพนันต่อคน ต่ำสุด 1 ประเภท สูงสุด 13 ประเภท เฉลี่ย 3 ประเภท

ตารางที่ 7 แสดงหนี้สินจากการเล่นพนันเฉลี่ยต่อคนในจังหวัดสมุทรสงคราม และประมาณการมูลค่าหนี้สินจากการเล่นพนัน ในรอบ 12 เดือนที่ผ่านมา

หนี้สินเฉลี่ย (บาท/คน)	20,393
ค่าประมาณการมูลค่าหนี้สินจากการเล่นพนัน ปี 2562 (บาท)	34,509,351

ตารางที่ 8 แสดงค่าประมาณการและร้อยละของประชากรอายุ 15 ปีขึ้นไปในจังหวัดสมุทรสงคราม ที่ยอมรับว่าตัวเองติดพนัน (เฉพาะผู้ที่เล่นการพนัน ในรอบ 12 เดือนที่ผ่านมา)

ลำดับ	การยอมรับว่าตัวเองติดพนัน	ค่าประมาณการ (คน)	ร้อยละ
1	ไม่ติด	53,739	65.5
2	ติด	15,241	18.6
3	ไม่แน่ใจ	13,007	15.9
	รวม	81,987	100.0

ตารางที่ 9 แสดงค่าร้อยละของตัวอย่างในจังหวัดสมุทรสงคราม ที่ระบุการได้รับผลกระทบจากการเล่นพนัน  
(เฉพาะตัวอย่างที่เล่นการพนัน ในรอบ 12 เดือนที่ผ่านมา) (n = 238)

ลำดับ	การได้รับผลกระทบจากการเล่นพนัน	ร้อยละ
1	ได้รับผลกระทบ	26.5
2	ไม่ได้รับผลกระทบ	73.5
รวม		100.0

## จังหวัดสมุทรสาคร

ตารางที่ 1 แสดงค่าร้อยละของตัวอย่างในจังหวัดสมุทรสาคร ที่ระบุการเคยเล่นการพนันในชีวิตที่ผ่านมา  
(n = 467)

ลำดับ	การเคยเล่นการพนันในชีวิตที่ผ่านมา	ร้อยละ
1	เคยเล่น	75.6
2	ไม่เคยเล่น	24.4
<b>รวม</b>		<b>100.0</b>

ตารางที่ 2 แสดงค่าร้อยละของตัวอย่างในจังหวัดสมุทรสาคร ที่ระบุประเภทการพนันที่เคยเล่น  
(เฉพาะตัวอย่างที่เคยเล่น โดยเลือกได้มากกว่า 1 ข้อ) (n = 353)

ลำดับ	ประเภทการพนันที่เคยเล่น	ร้อยละ
1	สลากกินแบ่งรัฐบาล	95.2
2	หวยใต้ดิน	82.4
3	พนันไพ่	46.5
4	ไฮโล/ โปป๋น/ น้ำเต้าปูปลา	24.9
5	พนันทายผลฟุตบอล	22.4
6	มวยหรือมวยตู้	11.0
7	จับยี่กี/ หวยปิงปอง	7.6
8	พนันบิงโก	6.8
9	วัวชน/ ไก่ชน	5.9
10	หวยหุ้น	3.1
11	สลาก/ หวยต่างประเทศ	2.0
12	ตุ้มมา/ ตุ้มเกม	1.7
13	ม้าแข่ง	1.4
14	กำถั่ว/ ถั่วแยก	1.4
15	พนันทายผลแข่งขันอีสปอร์ต	1.4
16	บั้งไฟ/ แข่งเรือ	0.3

ตัวอย่างเล่นพนัน **ต่ำสุด 1 ประเภท**      **สูงสุด 15 ประเภท**      **เฉลี่ย 3 ประเภท**

ตารางที่ 3 แสดงค่าประมาณการและร้อยละของประชากรอายุ 15 ปีขึ้นไปในจังหวัดสมุทรสาคร ที่ระบุการเคยเล่นพนันผ่านช่องทางออนไลน์ (เฉพาะตัวอย่างที่เคยเล่น)

ลำดับ	การเคยเล่นพนันผ่านช่องทางออนไลน์	ค่าประมาณการ (คน)	ร้อยละ
1	เคย อุปกรณ์ที่ใช้เล่น (เลือกได้มากกว่า 1 ข้อ) (N = 20,035)	20,035	6.0
	1) มือถือ	16,244	85.1
	2) แท็บเล็ต	2,843	14.9
2	ไม่เคย	315,814	94.0
	รวม	335,849	100.0

ตารางที่ 4 แสดงค่าประมาณการและร้อยละของประชากรอายุ 15 ปีขึ้นไปในจังหวัดสมุทรสาคร ที่เล่นพนันในรอบ 12 เดือนที่ผ่านมา

ประเภทผู้เล่นพนัน	ค่าประมาณการ (คน)
นักพนันเดิม	226,557
นักพนันหน้าใหม่	1,873
จำนวนนักพนันรวม ปี 2562	228,430
จังหวัดสมุทรสาครมีสัดส่วนประชากรที่เล่นพนันร้อยละ	51.5

ตารางที่ 5 แสดงค่าร้อยละของตัวอย่างแต่ละกลุ่มอายุในจังหวัดสมุทรสาคร ที่ระบุเล่นการพนันในรอบ 12 เดือนที่ผ่านมา

ลำดับ	กลุ่มอายุ	เล่นพนัน	ไม่ได้เล่น	รวม
1	15 - 19 ปี	42.4	57.6	100.0
2	20 - 59 ปี	53.6	46.4	100.0
3	60 ปีขึ้นไป	43.6	56.4	100.0

ตารางที่ 6 แสดงค่าประมาณการและร้อยละของประชากรอายุ 15 ปีขึ้นไปในจังหวัดสมุทรสาคร ที่เล่นพนัน และประมาณการวงเงินหมุนเวียนต่อปี ปี 2562 จำแนกตามประเภทการพนันที่เล่น ในรอบ 12 เดือนที่ผ่านมา

ลำดับ	ประเภทการพนันที่เล่น ในรอบ 12 เดือนที่ผ่านมา	จำนวนนักพนันรวม ปี 2562 (คน)	ร้อยละ	ค่าประมาณการวงเงิน หมุนเวียนต่อปี ปี 2562 (บาท)
1	สลากกินแบ่งรัฐบาล	216,334	48.8	1,423,909,342
2	หวยใต้ดิน	177,439	40.0	1,624,812,650
3	พนันในบ่อน	94,516	21.3	1,907,567,094
4	พนันทายผลฟุตบอล	48,821	11.0	2,494,341,465
5	มวยหรือมวยตู้	24,156	5.5	373,049,381
6	หวยอื่นๆ	10,663	2.4	3,164,154,873
7	พนันพื้นบ้าน (วัวชน ไก่ชน อื่นๆ)	8,584	1.9	87,261,522
8	พนันออนไลน์	4,723	1.1	285,205,892
<b>ประชากรเล่นพนันต่อคน ต่ำสุด 1 ประเภท</b>		<b>สูงสุด 8 ประเภท</b>	<b>เฉลี่ย 3 ประเภท</b>	

ตารางที่ 7 แสดงหนี้สินจากการเล่นพนันเฉลี่ยต่อคนในจังหวัดสมุทรสาคร และประมาณการมูลค่าหนี้สินจากการเล่นพนัน ในรอบ 12 เดือนที่ผ่านมา

หนี้สินเฉลี่ย (บาท/คน)	15,154
ค่าประมาณการมูลค่าหนี้สินจากการเล่นพนัน ปี 2562 (บาท)	74,225,529

ตารางที่ 8 แสดงค่าประมาณการและร้อยละของประชากรอายุ 15 ปีขึ้นไปในจังหวัดสมุทรสาคร ที่ยอมรับว่าตัวเองติดพนัน (เฉพาะผู้ที่เล่นการพนัน ในรอบ 12 เดือนที่ผ่านมา)

ลำดับ	การยอมรับว่าตัวเองติดพนัน	ค่าประมาณการ (คน)	ร้อยละ
1	ไม่ติด	184,595	80.8
2	ติด	21,065	9.2
3	ไม่แน่ใจ	22,770	10.0
<b>รวม</b>		<b>228,430</b>	<b>100.0</b>



ตารางที่ 9 แสดงค่าร้อยละของตัวอย่างในจังหวัดสมุทรสาคร ที่ระบุการได้รับผลกระทบจากการเล่นพนัน  
(เฉพาะตัวอย่างที่เล่นการพนัน ในรอบ 12 เดือนที่ผ่านมา) (n = 241)

ลำดับ	การได้รับผลกระทบจากการเล่นพนัน	ร้อยละ
1	ได้รับผลกระทบ	10.8
2	ไม่ได้รับผลกระทบ	89.2
	รวม	100.0

## จังหวัดสระแก้ว

ตารางที่ 1 แสดงค่าร้อยละของตัวอย่างในจังหวัดสระแก้ว ที่ระบุการเคยเล่นการพนันในชีวิตที่ผ่านมา  
( $n = 474$ )

ลำดับ	การเคยเล่นการพนันในชีวิตที่ผ่านมา	ร้อยละ
1	เคยเล่น	74.7
2	ไม่เคยเล่น	25.3
รวม		100.0

ตารางที่ 2 แสดงค่าร้อยละของตัวอย่างในจังหวัดสระแก้ว ที่ระบุประเภทการพนันที่เคยเล่น  
(เฉพาะตัวอย่างที่เคยเล่น โดยเลือกได้มากกว่า 1 ข้อ) ( $n = 354$ )

ลำดับ	ประเภทการพนันที่เคยเล่น	ร้อยละ
1	สลากกินแบ่งรัฐบาล	88.4
2	หวยใต้ดิน	76.8
3	พนันไพ่	22.6
4	พนันทายผลฟุตบอล	15.5
5	วัวชน/ ไก่ชน	7.6
6	มวยหรือมวยตู้	4.2
7	ไฮโล/ โปป๋น/ น้ำเต้าปูปลา	2.0
8	พนันทายผลแข่งขันอีสปอร์ต	1.4
9	หวยหุ้น	0.8
10	จับยี่กี/ หวยปิงปอง	0.6
11	พนันบิงโก	0.6
12	ตุ้มมา/ ตุ้มเกม	0.6

ตัวอย่างเล่นพนัน ต่ำสุด 1 ประเภท      สูงสุด 7 ประเภท      เฉลี่ย 2 ประเภท

ตารางที่ 3 แสดงค่าประมาณการและร้อยละของประชากรอายุ 15 ปีขึ้นไปในจังหวัดสระแก้ว ที่ระบุการเคยเล่นพนันผ่านช่องทางออนไลน์ (เฉพาะตัวอย่างที่เคยเล่น)

ลำดับ	การเคยเล่นพนันผ่านช่องทางออนไลน์	ค่าประมาณการ (คน)	ร้อยละ
1	เคย อุปกรณ์ที่ใช้เล่น (เลือกได้มากกว่า 1 ข้อ) (N = 16,164)	16,164	4.8
	1) มือถือ	16,164	100.0
	2) แท็บเล็ต	1,934	12.0
	3) คอมพิวเตอร์ PC / โน้ตบุ๊ก หรือแล็ปท็อป	967	6.0
2	ไม่เคย	318,783	95.2
	รวม	334,947	100.0

ตารางที่ 4 แสดงค่าประมาณการและร้อยละของประชากรอายุ 15 ปีขึ้นไปในจังหวัดสระแก้ว ที่เล่นพนันในรอบ 12 เดือนที่ผ่านมา

ประเภทผู้เล่นพนัน	ค่าประมาณการ (คน)
นักพนันเดิม	207,976
นักพนันหน้าใหม่	3,783
จำนวนนักพนันรวม ปี 2562	211,759
จังหวัดสระแก้วมีสัดส่วนประชากรที่เล่นพนันร้อยละ	47.3

ตารางที่ 5 แสดงค่าร้อยละของตัวอย่างแต่ละกลุ่มอายุในจังหวัดสระแก้ว ที่ระบุเล่นการพนันในรอบ 12 เดือนที่ผ่านมา

ลำดับ	กลุ่มอายุ	เล่นพนัน	ไม่ได้เล่น	รวม
1	15 - 19 ปี	36.6	63.4	100.0
2	20 - 59 ปี	48.8	51.2	100.0
3	60 ปีขึ้นไป	45.3	54.7	100.0

ตารางที่ 6 แสดงค่าประมาณการและร้อยละของประชากรอายุ 15 ปีขึ้นไปในจังหวัดสระแก้ว ที่เล่นพนัน และประมาณการวงเงินหมุนเวียนต่อปี ปี 2562 จำแนกตามประเภทการพนันที่เล่น ในรอบ 12 เดือนที่ผ่านมา

ลำดับ	ประเภทการพนันที่เล่น ในรอบ 12 เดือนที่ผ่านมา	จำนวนนักพนันรวม ปี 2562 (คน)	ร้อยละ	ค่าประมาณการวงเงิน หมุนเวียนต่อปี ปี 2562 (บาท)
1	สลากกินแบ่งรัฐบาล	156,925	35.0	1,238,627,816
2	หวยใต้ดิน	96,451	21.5	726,149,865
3	พนันทายผลฟุตบอล	21,197	4.7	597,645,885
4	พนันพื้นบ้าน (วัวชน ไก่ชน อื่นๆ)	10,504	2.3	1,137,038,257
5	พนันออนไลน์	5,777	1.3	26,914,412
6	มวยหรือมวยตู้	3,821	0.9	77,967,984
7	พนันในบ่อน	2,841	0.6	28,476,723
8	หวยอื่นๆ	946	0.2	69,139,449
<b>ประชากรเล่นพนันต่อคน ต่ำสุด 1 ประเภท</b>		<b>สูงสุด 3 ประเภท</b>	<b>เฉลี่ย 1 ประเภท</b>	

ตารางที่ 7 แสดงหนี้สินจากการเล่นพนันเฉลี่ยต่อคนในจังหวัดสระแก้ว และประมาณการมูลค่าหนี้สินจากการเล่นพนัน ในรอบ 12 เดือนที่ผ่านมา

หนี้สินเฉลี่ย (บาท/คน)	3,330
ค่าประมาณการมูลค่าหนี้สินจากการเล่นพนัน ปี 2562 (บาท)	9,497,513

ตารางที่ 8 แสดงค่าประมาณการและร้อยละของประชากรอายุ 15 ปีขึ้นไปในจังหวัดสระแก้ว ที่ยอมรับว่าตัวเองติดพนัน (เฉพาะผู้ที่เล่นการพนัน ในรอบ 12 เดือนที่ผ่านมา)

ลำดับ	การยอมรับว่าตัวเองติดพนัน	ค่าประมาณการ (คน)	ร้อยละ
1	ไม่ติด	171,063	80.8
2	ติด	32,125	15.2
3	ไม่แน่ใจ	8,571	4.0
<b>รวม</b>		<b>211,759</b>	<b>100.0</b>

ตารางที่ 9 แสดงค่าร้อยละของตัวอย่างในจังหวัดสระแก้ว ที่ระบุการได้รับผลกระทบจากการเล่นพนัน  
(เฉพาะตัวอย่างที่เล่นการพนัน ในรอบ 12 เดือนที่ผ่านมา) (n = 224)

ลำดับ	การได้รับผลกระทบจากการเล่นพนัน	ร้อยละ
1	ได้รับผลกระทบ	4.0
2	ไม่ได้รับผลกระทบ	96.0
	รวม	100.0

## จังหวัดสระบุรี

ตารางที่ 1 แสดงค่าร้อยละของตัวอย่างในจังหวัดสระบุรี ที่ระบุการเคยเล่นการพนันในชีวิตที่ผ่านมา  
( $n = 586$ )

ลำดับ	การเคยเล่นการพนันในชีวิตที่ผ่านมา	ร้อยละ
1	เคยเล่น	78.8
2	ไม่เคยเล่น	21.2
<b>รวม</b>		<b>100.0</b>

ตารางที่ 2 แสดงค่าร้อยละของตัวอย่างในจังหวัดสระบุรี ที่ระบุประเภทการพนันที่เคยเล่น  
(เฉพาะตัวอย่างที่เคยเล่น โดยเลือกได้มากกว่า 1 ข้อ) ( $n = 462$ )

ลำดับ	ประเภทการพนันที่เคยเล่น	ร้อยละ
1	สลากกินแบ่งรัฐบาล	89.6
2	หวยใต้ดิน	64.3
3	พนันไพ่	35.1
4	พนันทายผลฟุตบอล	18.4
5	ไฮโล/ โปป้อน/ น้ำเต้าปูปลา	18.0
6	วัวชน/ ไก่ชน	9.3
7	มวยหรือมวยตู้	2.8
8	ตุ้มบ้า/ ตุ้มเกม	1.3
9	พนันบิงโก	1.1
10	ม้าแข่ง	1.1
11	กำถั่ว/ ถั่วแยก	1.1
12	พนันทายผลแข่งขันอีสปอร์ต	0.9
13	หวยหุ้น	0.4
14	จับยี่กี/ หวยปิงปอง	0.4
15	สลาก/ หวยต่างประเทศ	0.2

*ตัวอย่างเล่นพนัน ต่ำสุด 1 ประเภท      สูงสุด 9 ประเภท      เฉลี่ย 2 ประเภท*

ตารางที่ 3 แสดงค่าประมาณการและร้อยละของประชากรอายุ 15 ปีขึ้นไปในจังหวัดสระบุรี ที่ระบุการเคยเล่นพนันผ่านช่องทางออนไลน์ (เฉพาะตัวอย่างที่เคยเล่น)

ลำดับ	การเคยเล่นพนันผ่านช่องทางออนไลน์	ค่าประมาณการ (คน)	ร้อยละ
1	เคย อุปกรณ์ที่ใช้เล่น (เลือกได้มากกว่า 1 ข้อ) (N = 14,820)	14,820	3.6
	1) มือถือ	14,820	100.0
	2) แท็บเล็ต	1,778	12.0
	3) คอมพิวเตอร์ PC / โน้ตบุ๊ก หรือแล็ปท็อป	993	6.7
2	ไม่เคย	398,591	96.4
	รวม	413,411	100.0

ตารางที่ 4 แสดงค่าประมาณการและร้อยละของประชากรอายุ 15 ปีขึ้นไปในจังหวัดสระบุรี ที่เล่นพนันในรอบ 12 เดือนที่ผ่านมา

ประเภทผู้เล่นพนัน	ค่าประมาณการ (คน)
นักพนันเดิม	267,866
นักพนันหน้าใหม่	8,161
จำนวนนักพนันรวม ปี 2562	276,027
จังหวัดสระบุรีมีสัดส่วนประชากรที่เล่นพนันร้อยละ	52.7

ตารางที่ 5 แสดงค่าร้อยละของตัวอย่างแต่ละกลุ่มอายุในจังหวัดสระบุรี ที่ระบุเล่นการพนันในรอบ 12 เดือนที่ผ่านมา

ลำดับ	กลุ่มอายุ	เล่นพนัน	ไม่ได้เล่น	รวม
1	15 - 19 ปี	52.2	47.8	100.0
2	20 - 59 ปี	55.6	44.4	100.0
3	60 ปีขึ้นไป	40.6	59.4	100.0

ตารางที่ 6 แสดงค่าประมาณการและร้อยละของประชากรอายุ 15 ปีขึ้นไปในจังหวัดสระบุรี ที่เล่นพนัน และประมาณการวงเงินหมุนเวียนต่อปี ปี 2562 จำแนกตามประเภทการพนันที่เล่น ในรอบ 12 เดือนที่ผ่านมา

ลำดับ	ประเภทการพนันที่เล่น ในรอบ 12 เดือนที่ผ่านมา	จำนวนนักพนันรวม ปี 2562 (คน)	ร้อยละ	ค่าประมาณการวงเงิน หมุนเวียนต่อปี ปี 2562 (บาท)
1	สลากกินแบ่งรัฐบาล	224,106	42.8	1,430,170,662
2	หวยใต้ดิน	105,175	20.1	1,086,018,272
3	พนันในบ่อน	31,916	6.1	262,942,390
4	พนันทายผลฟุตบอล	25,381	4.8	726,300,042
5	พนันพื้นบ้าน (วัวชน ไก่ชน อื่นๆ)	4,585	0.9	76,104,966
6	มวยหรือมวยตู้	993	0.2	5,184,004
<i>ประชากรเล่นพนันต่อคน ต่ำสุด 1 ประเภท</i>		<i>สูงสุด 4 ประเภท</i>	<i>เฉลี่ย 1 ประเภท</i>	

ตารางที่ 7 แสดงหนี้สินจากการเล่นพนันเฉลี่ยต่อคนในจังหวัดสระบุรี และประมาณการมูลค่าหนี้สินจากการเล่นพนัน ในรอบ 12 เดือนที่ผ่านมา

หนี้สินเฉลี่ย (บาท/คน)	23,957
ค่าประมาณการมูลค่าหนี้สินจากการเล่นพนัน ปี 2562 (บาท)	235,492,300

ตารางที่ 8 แสดงค่าประมาณการและร้อยละของประชากรอายุ 15 ปีขึ้นไปในจังหวัดสระบุรี ที่ยอมรับว่าตัวเองติดพนัน (เฉพาะผู้ที่เล่นการพนัน ในรอบ 12 เดือนที่ผ่านมา)

ลำดับ	การยอมรับว่าตัวเองติดพนัน	ค่าประมาณการ (คน)	ร้อยละ
1	ไม่ติด	127,364	46.1
2	ติด	67,923	24.6
3	ไม่แน่ใจ	80,740	29.3
<b>รวม</b>		<b>276,027</b>	<b>100.0</b>



ตารางที่ 9 แสดงค่าร้อยละของตัวอย่างในจังหวัดสระบุรี ที่ระบุการได้รับผลกระทบจากการเล่นพนัน  
(เฉพาะตัวอย่างที่เล่นการพนัน ในรอบ 12 เดือนที่ผ่านมา) (n = 310)

ลำดับ	การได้รับผลกระทบจากการเล่นพนัน	ร้อยละ
1	ได้รับผลกระทบ	13.9
2	ไม่ได้รับผลกระทบ	86.1
รวม		100.0

## จังหวัดสิงห์บุรี

ตารางที่ 1 แสดงค่าร้อยละของตัวอย่างในจังหวัดสิงห์บุรี ที่ระบุการเคยเล่นการพนันในชีวิตที่ผ่านมา  
( $n = 469$ )

ลำดับ	การเคยเล่นการพนันในชีวิตที่ผ่านมา	ร้อยละ
1	เคยเล่น	74.4
2	ไม่เคยเล่น	25.6
รวม		100.0

ตารางที่ 2 แสดงค่าร้อยละของตัวอย่างในจังหวัดสิงห์บุรี ที่ระบุประเภทการพนันที่เคยเล่น  
(เฉพาะตัวอย่างที่เคยเล่น โดยเลือกได้มากกว่า 1 ข้อ) ( $n = 349$ )

ลำดับ	ประเภทการพนันที่เคยเล่น	ร้อยละ
1	สลากกินแบ่งรัฐบาล	91.7
2	หวยใต้ดิน	65.6
3	พนันไพ่	29.5
4	พนันทายผลฟุตบอล	13.2
5	ไฮโล/ โปป๋น/ น้ำเต้าปูปลา	8.0
6	วัวชน/ ไก่ชน	3.4
7	จับยี่กี/ หวยปิงปอง	1.1
8	หวยหุ้น	0.3
9	ม้าแข่ง	0.3
10	มวยหรือมวยตู้	0.3

ตัวอย่างเล่นพนัน ต่ำสุด 1 ประเภท      สูงสุด 7 ประเภท      เฉลี่ย 2 ประเภท

ตารางที่ 3 แสดงค่าประมาณการและร้อยละของประชากรอายุ 15 ปีขึ้นไปในจังหวัดสิงห์บุรี ที่ระบุการเคยเล่นพนันผ่านช่องทางออนไลน์ (เฉพาะตัวอย่างที่เคยเล่น)

ลำดับ	การเคยเล่นพนันผ่านช่องทางออนไลน์	ค่าประมาณการ (คน)	ร้อยละ
1	เคย โดยทั้งหมดเล่นผ่านโทรศัพท์มือถือ	2,269	1.7
2	ไม่เคย	129,153	98.3
รวม		131,422	100.0

ตารางที่ 4 แสดงค่าประมาณการและร้อยละของประชากรอายุ 15 ปีขึ้นไปในจังหวัดสิงห์บุรี ที่เล่นพนันในรอบ 12 เดือนที่ผ่านมา

ประเภทผู้เล่นพนัน	ค่าประมาณการ (คน)
นักพนันเดิม	79,940
นักพนันหน้าใหม่	376
จำนวนนักพนันรวม ปี 2562	80,316
จังหวัดสิงห์บุรีมีสัดส่วนประชากรที่เล่นพนันร้อยละ	45.4

ตารางที่ 5 แสดงค่าร้อยละของตัวอย่างแต่ละกลุ่มอายุในจังหวัดสิงห์บุรี ที่ระบุเล่นการพนันในรอบ 12 เดือนที่ผ่านมา

ลำดับ	กลุ่มอายุ	เล่นพนัน	ไม่ได้เล่น	รวม
1	15 - 19 ปี	0.0	100.0	100.0
2	20 - 59 ปี	51.7	48.3	100.0
3	60 ปีขึ้นไป	28.0	72.0	100.0

ตารางที่ 6 แสดงค่าประมาณการและร้อยละของประชากรอายุ 15 ปีขึ้นไปในจังหวัดสิงห์บุรี ที่เล่นพนัน และประมาณการวงเงินหมุนเวียนต่อปี ปี 2562 จำแนกตามประเภทการพนันที่เล่น ในรอบ 12 เดือนที่ผ่านมา

ลำดับ	ประเภทการพนันที่เล่น ในรอบ 12 เดือนที่ผ่านมา	จำนวนนักพนันรวม ปี 2562 (คน)	ร้อยละ	ค่าประมาณการวงเงิน หมุนเวียนต่อปี ปี 2562 (บาท)
1	สลากกินแบ่งรัฐบาล	72,862	41.2	469,606,654
2	หวยใต้ดิน	17,398	9.8	111,471,314
3	พนันทายผลฟุตบอล	6,008	3.4	169,353,824
4	พนันในบ่อน	4,056	2.3	30,045,916
5	พนันออนไลน์	745	0.4	16,968,464
6	พนันพื้นบ้าน (วัวชน ไก่ชน อื่นๆ)	365	0.2	3,942,549

ประชากรเล่นพนันต่อคน ต่ำสุด 1 ประเภท สูงสุด 3 ประเภท เฉลี่ย 1 ประเภท

ตารางที่ 7 แสดงหนี้สินจากการเล่นพนันเฉลี่ยต่อคนในจังหวัดสิงห์บุรี และประมาณการมูลค่าหนี้สินจากการเล่นพนัน ในรอบ 12 เดือนที่ผ่านมา

หนี้สินเฉลี่ย (บาท/คน)	3,673
ค่าประมาณการมูลค่าหนี้สินจากการเล่นพนัน ปี 2562 (บาท)	4,022,909

ตารางที่ 8 แสดงค่าประมาณการและร้อยละของประชากรอายุ 15 ปีขึ้นไปในจังหวัดสิงห์บุรี ที่ยอมรับว่าตัวเองติดพนัน (เฉพาะผู้ที่เล่นการพนัน ในรอบ 12 เดือนที่ผ่านมา)

ลำดับ	การยอมรับว่าตัวเองติดพนัน	ค่าประมาณการ (คน)	ร้อยละ
1	ไม่ติด	44,276	55.2
2	ติด	14,073	17.5
3	ไม่แน่ใจ	21,967	27.3
	รวม	80,316	100.0

ตารางที่ 9 แสดงค่าร้อยละของตัวอย่างในจังหวัดสิงห์บุรี ที่ระบุการได้รับผลกระทบจากการเล่นพนัน  
 (เฉพาะตัวอย่างที่เล่นการพนัน ในรอบ 12 เดือนที่ผ่านมา) (n = 215)

ลำดับ	การได้รับผลกระทบจากการเล่นพนัน	ร้อยละ
1	ได้รับผลกระทบ	1.9
2	ไม่ได้รับผลกระทบ	98.1
รวม		100.0

## จังหวัดสุพรรณบุรี

ตารางที่ 1 แสดงค่าร้อยละของตัวอย่างในจังหวัดสุพรรณบุรี ที่ระบุการเคยเล่นการพนันในชีวิตที่ผ่านมา  
( $n = 592$ )

ลำดับ	การเคยเล่นการพนันในชีวิตที่ผ่านมา	ร้อยละ
1	เคยเล่น	77.4
2	ไม่เคยเล่น	22.6
<b>รวม</b>		<b>100.0</b>

ตารางที่ 2 แสดงค่าร้อยละของตัวอย่างในจังหวัดสุพรรณบุรี ที่ระบุประเภทการพนันที่เคยเล่น  
(เฉพาะตัวอย่างที่เคยเล่น โดยเลือกได้มากกว่า 1 ข้อ) ( $n = 458$ )

ลำดับ	ประเภทการพนันที่เคยเล่น	ร้อยละ
1	สลากกินแบ่งรัฐบาล	90.6
2	หวยใต้ดิน	86.0
3	พนันไพ่	43.7
4	พนันทายผลฟุตบอล	19.4
5	ไฮโล/ โปป้อน/ น้ำเต้าปูปลา	19.0
6	มวยหรือมวยตู้	9.4
7	วัวชน/ ไก่ชน	9.2
8	พนันบิงโก	6.6
9	หวยหุ้น	3.1
10	จับยี่กี/ หวยปิงปอง	1.3
11	ม้าแข่ง	1.3
12	สลาก/ หวยต่างประเทศ	1.1
13	พนันทายผลแข่งขันอีสปอร์ต	0.7
14	ตุ้มม้า/ ตุ้มเกม	0.4
15	บั้งไฟ/ แข่งเรือ	0.2

*ตัวอย่างเล่นพนัน ต่ำสุด 1 ประเภท      สูงสุด 10 ประเภท      เฉลี่ย 3 ประเภท*

ตารางที่ 3 แสดงค่าประมาณการและร้อยละของประชากรอายุ 15 ปีขึ้นไปในจังหวัดสุพรรณบุรี ที่ระบุการเคยเล่นพนันผ่านช่องทางออนไลน์ (เฉพาะตัวอย่างที่เคยเล่น)

ลำดับ	การเคยเล่นพนันผ่านช่องทางออนไลน์	ค่าประมาณการ (คน)	ร้อยละ
1	เคย อุปกรณ์ที่ใช้เล่น (เลือกได้มากกว่า 1 ข้อ) (N = 45,652)	45,652	8.4
	1) มือถือ	45,652	100.0
	2) แท็บเล็ต	1,201	2.6
2	ไม่เคย	500,596	91.6
	รวม	546,248	100.0

ตารางที่ 4 แสดงค่าประมาณการและร้อยละของประชากรอายุ 15 ปีขึ้นไปในจังหวัดสุพรรณบุรี ที่เล่นพนันในรอบ 12 เดือนที่ผ่านมา

ประเภทผู้เล่นพนัน	ค่าประมาณการ (คน)
นักพนันเดิม	364,502
นักพนันหน้าใหม่	1,172
จำนวนนักพนันรวม ปี 2562	365,674
จังหวัดสุพรรณบุรีมีส่วนประชากรที่เล่นพนันร้อยละ	51.9

ตารางที่ 5 แสดงค่าร้อยละของตัวอย่างแต่ละกลุ่มอายุในจังหวัดสุพรรณบุรี ที่ระบุเล่นการพนันในรอบ 12 เดือนที่ผ่านมา

ลำดับ	กลุ่มอายุ	เล่นพนัน	ไม่ได้เล่น	รวม
1	15 - 19 ปี	4.5	95.5	100.0
2	20 - 59 ปี	57.8	42.2	100.0
3	60 ปีขึ้นไป	44.2	55.8	100.0

ตารางที่ 6 แสดงค่าประมาณการและร้อยละของประชากรอายุ 15 ปีขึ้นไปในจังหวัดสุพรรณบุรี ที่เล่นพนัน และประมาณการวงเงินหมุนเวียนต่อปี ปี 2562 จำแนกตามประเภทการพนันที่เล่น ในรอบ 12 เดือนที่ผ่านมา

ลำดับ	ประเภทการพนันที่เล่น ในรอบ 12 เดือนที่ผ่านมา	จำนวนนักพนันรวม ปี 2562 (คน)	ร้อยละ	ค่าประมาณการวงเงิน หมุนเวียนต่อปี ปี 2562 (บาท)
1	สลากกินแบ่งรัฐบาล	269,087	38.2	1,762,471,574
2	หวยใต้ดิน	221,491	31.4	1,713,348,807
3	พนันในบ่อน	44,317	6.3	867,169,436
4	พนันทายผลฟุตบอล	38,314	5.4	1,255,312,668
5	พนันพื้นบ้าน (วัวชน ไก่ชน อื่นๆ)	20,659	2.9	923,613,376
6	มวยหรือมวยตู้	19,348	2.7	351,640,887
7	พนันออนไลน์	18,651	2.6	265,031,283
8	หวยอื่นๆ	7,150	1.0	208,489,444
<b>ประชากรเล่นพนันต่อคน ต่ำสุด 1 ประเภท</b>		<b>สูงสุด 4 ประเภท</b>	<b>เฉลี่ย 2 ประเภท</b>	

ตารางที่ 7 แสดงหนี้สินจากการเล่นพนันเฉลี่ยต่อคนในจังหวัดสุพรรณบุรี และประมาณการมูลค่าหนี้สินจากการเล่นพนัน ในรอบ 12 เดือนที่ผ่านมา

หนี้สินเฉลี่ย (บาท/คน)	14,504
ค่าประมาณการมูลค่าหนี้สินจากการเล่นพนัน ปี 2562 (บาท)	279,561,995

ตารางที่ 8 แสดงค่าประมาณการและร้อยละของประชากรอายุ 15 ปีขึ้นไปในจังหวัดสุพรรณบุรี ที่ยอมรับว่าตัวเองติดพนัน (เฉพาะผู้ที่เล่นการพนัน ในรอบ 12 เดือนที่ผ่านมา)

ลำดับ	การยอมรับว่าตัวเองติดพนัน	ค่าประมาณการ (คน)	ร้อยละ
1	ไม่ติด	232,504	63.6
2	ติด	67,021	18.3
3	ไม่แน่ใจ	66,149	18.1
<b>รวม</b>		<b>365,674</b>	<b>100.0</b>



ตารางที่ 9 แสดงค่าร้อยละของตัวอย่างในจังหวัดสุพรรณบุรี ที่ระบุการได้รับผลกระทบจากการเล่นพนัน  
(เฉพาะตัวอย่างที่เล่นการพนัน ในรอบ 12 เดือนที่ผ่านมา) (n = 306)

ลำดับ	การได้รับผลกระทบจากการเล่นพนัน	ร้อยละ
1	ได้รับผลกระทบ	6.2
2	ไม่ได้รับผลกระทบ	93.8
รวม		100.0

## จังหวัดอ่างทอง

ตารางที่ 1 แสดงค่าร้อยละของตัวอย่างในจังหวัดอ่างทอง ที่ระบุการเคยเล่นการพนันในชีวิตที่ผ่านมา  
( $n = 470$ )

ลำดับ	การเคยเล่นการพนันในชีวิตที่ผ่านมา	ร้อยละ
1	เคยเล่น	76.2
2	ไม่เคยเล่น	23.8
รวม		100.0

ตารางที่ 2 แสดงค่าร้อยละของตัวอย่างในจังหวัดอ่างทอง ที่ระบุประเภทการพนันที่เคยเล่น  
(เฉพาะตัวอย่างที่เคยเล่น โดยเลือกได้มากกว่า 1 ข้อ) ( $n = 358$ )

ลำดับ	ประเภทการพนันที่เคยเล่น	ร้อยละ
1	สลากกินแบ่งรัฐบาล	95.5
2	หวยใต้ดิน	77.4
3	พนันไพ่	62.6
4	พนันทายผลฟุตบอล	30.7
5	ไฮโล/ โปป้อน/ น้ำเต้าปูปลา	23.5
6	พนันบิงโก	10.9
7	วัวชน/ ไก่ชน	9.8
8	มวยหรือมวยตู้	6.4
9	ตุ้มบ้า/ ตุ้มเกม	3.6
10	ม้าแข่ง	2.5
11	สลาก/ หวยต่างประเทศ	0.8
12	หวยหุ้น	0.6
13	จับยี่กี/ หวยปิงปอง	0.6
14	กำถั่ว/ ถั่วแยก	0.6
15	บั้งไฟ/ แข่งเรือ	0.3
16	อื่นๆ อาทิ โยนเหรียญ	0.3

ตัวอย่างเล่นพนัน **ต่ำสุด 1 ประเภท**

**สูงสุด 9 ประเภท**

**เฉลี่ย 3 ประเภท**

ตารางที่ 3 แสดงค่าประมาณการและร้อยละของประชากรอายุ 15 ปีขึ้นไปในจังหวัดอ่างทอง ที่ระบุการเคยเล่นพนันผ่านช่องทางออนไลน์ (เฉพาะตัวอย่างที่เคยเล่น)

ลำดับ	การเคยเล่นพนันผ่านช่องทางออนไลน์	ค่าประมาณการ (คน)	ร้อยละ
1	เคย อุปกรณ์ที่ใช้เล่น (เลือกได้มากกว่า 1 ข้อ) (N = 8,474)	8,474	4.7
	1) มือถือ	7,941	93.7
	2) คอมพิวเตอร์ PC / โน้ตบุ๊ก หรือแล็ปท็อป	1,021	12.1
2	ไม่เคย	171,558	95.3
<b>รวม</b>		<b>180,032</b>	<b>100.0</b>

ตารางที่ 4 แสดงค่าประมาณการและร้อยละของประชากรอายุ 15 ปีขึ้นไปในจังหวัดอ่างทอง ที่เล่นพนันในรอบ 12 เดือนที่ผ่านมา

ประเภทผู้เล่นพนัน	ค่าประมาณการ (คน)
นักพนันเดิม	117,783
นักพนันหน้าใหม่	470
จำนวนนักพนันรวม ปี 2562	118,253
จังหวัดอ่างทองมีสัดส่วนประชากรที่เล่นพนันร้อยละ	50.1

ตารางที่ 5 แสดงค่าร้อยละของตัวอย่างแต่ละกลุ่มอายุในจังหวัดอ่างทอง ที่ระบุเล่นการพนันในรอบ 12 เดือนที่ผ่านมา

ลำดับ	กลุ่มอายุ	เล่นพนัน	ไม่ได้เล่น	รวม
1	15 - 19 ปี	14.7	85.3	100.0
2	20 - 59 ปี	53.8	46.2	100.0
3	60 ปีขึ้นไป	48.9	51.1	100.0

ตารางที่ 6 แสดงค่าประมาณการและร้อยละของประชากรอายุ 15 ปีขึ้นไปในจังหวัดอ่างทอง ที่เล่นพนัน และประมาณการวงเงินหมุนเวียนต่อปี ปี 2562 จำแนกตามประเภทการพนันที่เล่น ในรอบ 12 เดือนที่ผ่านมา

ลำดับ	ประเภทการพนันที่เล่น ในรอบ 12 เดือนที่ผ่านมา	จำนวนนักพนันรวม ปี 2562 (คน)	ร้อยละ	ค่าประมาณการวงเงิน หมุนเวียนต่อปี ปี 2562 (บาท)
1	สลากกินแบ่งรัฐบาล	114,157	48.4	345,039,511
2	หวยใต้ดิน	62,111	26.3	362,437,855
3	พนันทายผลฟุตบอล	19,420	8.2	378,523,184
4	พนันในบ่อน	17,346	7.4	207,805,257
5	พนันออนไลน์	2,043	0.9	54,261,891
6	มวยหรือมวยตู้	1,924	0.8	37,871,805
7	พนันพื้นบ้าน (วัวชน ไก่ชน อื่นๆ)	1,574	0.7	40,950,184

ประชากรเล่นพนันต่อคน ต่ำสุด 1 ประเภท สูงสุด 4 ประเภท เฉลี่ย 2 ประเภท

ตารางที่ 7 แสดงหนี้สินจากการเล่นพนันเฉลี่ยต่อคนในจังหวัดอ่างทอง และประมาณการมูลค่าหนี้สินจากการเล่นพนัน ในรอบ 12 เดือนที่ผ่านมา

หนี้สินเฉลี่ย (บาท/คน)	1,497
ค่าประมาณการมูลค่าหนี้สินจากการเล่นพนัน ปี 2562 (บาท)	1,454,646

ตารางที่ 8 แสดงค่าประมาณการและร้อยละของประชากรอายุ 15 ปีขึ้นไปในจังหวัดอ่างทอง ที่ยอมรับว่าตัวเองติดพนัน (เฉพาะผู้ที่เล่นการพนัน ในรอบ 12 เดือนที่ผ่านมา)

ลำดับ	การยอมรับว่าตัวเองติดพนัน	ค่าประมาณการ (คน)	ร้อยละ
1	ไม่ติด	107,159	90.6
2	ติด	11,094	9.4
3	ไม่แน่ใจ	0	0.0
	รวม	118,253	100.0

ตารางที่ 9 แสดงค่าร้อยละของตัวอย่างในจังหวัดอ่างทอง ที่ระบุการได้รับผลกระทบจากการเล่นพนัน  
(เฉพาะตัวอย่างที่เล่นการพนัน ในรอบ 12 เดือนที่ผ่านมา) (n = 235)

ลำดับ	การได้รับผลกระทบจากการเล่นพนัน	ร้อยละ
1	ได้รับผลกระทบ	5.5
2	ไม่ได้รับผลกระทบ	94.5
รวม		100.0

## ภาคเหนือ

## จังหวัดเชียงใหม่

ตารางที่ 1 แสดงค่าร้อยละของตัวอย่างในจังหวัดเชียงใหม่ ที่ระบุการเคยเล่นการพนันในชีวิตที่ผ่านมา  
( $n = 735$ )

ลำดับ	การเคยเล่นการพนันในชีวิตที่ผ่านมา	ร้อยละ
1	เคยเล่น	81.5
2	ไม่เคยเล่น	18.5
รวม		100.0

ตารางที่ 2 แสดงค่าร้อยละของตัวอย่างในจังหวัดเชียงใหม่ ที่ระบุประเภทการพนันที่เคยเล่น  
(เฉพาะตัวอย่างที่เคยเล่น โดยเลือกได้มากกว่า 1 ข้อ) ( $n = 599$ )

ลำดับ	ประเภทการพนันที่เคยเล่น	ร้อยละ
1	สลากกินแบ่งรัฐบาล	77.8
2	หวยใต้ดิน	66.6
3	พนันไพ่	48.4
4	ไฮโล/ โปป๋น/ น้ำเต้าปูปลา	26.9
5	พนันทายผลฟุตบอล	22.7
6	วัวชน/ ไก่ชน	5.2
7	ม้าแข่ง	4.5
8	มวยหรือมวยตู้	4.3
9	ตุ้มม้า/ ตุ้มเกม	2.8
10	กำลั้ว/ ถั่วแยก	1.7
11	หวยหุ้น	1.2
12	สลาก/ หวยต่างประเทศ	1.2
13	จับยี่กี/ หวยปิงปอง	0.7
14	พนันทายผลแข่งขันอีสปอร์ต	0.5
15	พนันบิงโก	0.3
16	บั้งไฟ/ แข่งเรือ	0.2

ตัวอย่างเล่นพนัน ต่ำสุด 1 ประเภท      สูงสุด 9 ประเภท      เฉลี่ย 3 ประเภท

ตารางที่ 3 แสดงค่าประมาณการและร้อยละของประชากรอายุ 15 ปีขึ้นไปในจังหวัดเชียงใหม่ ที่ระบุการเคยเล่นพนันผ่านช่องทางออนไลน์ (เฉพาะตัวอย่างที่เคยเล่น)

ลำดับ	การเคยเล่นพนันผ่านช่องทางออนไลน์	ค่าประมาณการ (คน)	ร้อยละ
1	เคย อุปกรณ์ที่ใช้เล่น (เลือกได้มากกว่า 1 ข้อ) (N = 117,256)	117,256	10.6
	1) มือถือ	107,972	92.1
	2) คอมพิวเตอร์ PC / โน้ตบุ๊ก หรือแล็ปท็อป	11,078	9.4
2	ไม่เคย	98,7755	89.4
	รวม	1,361,301	100.0

ตารางที่ 4 แสดงค่าประมาณการและร้อยละของประชากรอายุ 15 ปีขึ้นไปในจังหวัดเชียงใหม่ ที่เล่นพนันในรอบ 12 เดือนที่ผ่านมา

ประเภทผู้เล่นพนัน	ค่าประมาณการ (คน)
นักพนันเดิม	796,424
นักพนันหน้าใหม่	50,247
จำนวนนักพนันรวม ปี 2562	846,671
จังหวัดเชียงใหม่มีสัดส่วนประชากรที่เล่นพนันร้อยละ	62.2

ตารางที่ 5 แสดงค่าร้อยละของตัวอย่างแต่ละกลุ่มอายุในจังหวัดเชียงใหม่ ที่ระบุเล่นการพนันในรอบ 12 เดือนที่ผ่านมา

ลำดับ	กลุ่มอายุ	เล่นพนัน	ไม่ได้เล่น	รวม
1	15 - 19 ปี	42.5	57.5	100.0
2	20 - 59 ปี	66.9	33.1	100.0
3	60 ปีขึ้นไป	43.3	56.7	100.0



ตารางที่ 6 แสดงค่าประมาณการและร้อยละของประชากรอายุ 15 ปีขึ้นไปในจังหวัดเชียงใหม่ ที่เล่นพนัน และประมาณการวงเงินหมุนเวียนต่อปี ปี 2562 จำแนกตามประเภทการพนันที่เล่น ในรอบ 12 เดือนที่ผ่านมา

ลำดับ	ประเภทการพนันที่เล่น ในรอบ 12 เดือนที่ผ่านมา	จำนวนนักพนันรวม ปี 2562 (คน)	ร้อยละ	ค่าประมาณการวงเงิน หมุนเวียนต่อปี ปี 2562 (บาท)
1	สลากกินแบ่งรัฐบาล	658,341	48.4	6,238,046,192
2	หวยใต้ดิน	427,810	31.4	4,953,239,472
3	พนันทายผลฟุตบอล	117,430	8.6	3,145,373,825
4	พนันในบ่อน	55,391	4.1	855,212,171
5	พนันออนไลน์	33,722	2.5	509,064,300
6	หวยอื่นๆ	3,968	0.3	145,843,780
7	พนันพื้นบ้าน (วัวชน ไก่ชน อื่นๆ)	3,727	0.3	44,727,933

ประชากรเล่นพนันต่อคน ต่ำสุด 1 ประเภท สูงสุด 4 ประเภท เฉลี่ย 2 ประเภท

ตารางที่ 7 แสดงหนี้สินจากการเล่นพนันเฉลี่ยต่อคนในจังหวัดเชียงใหม่ และประมาณการมูลค่าหนี้สินจากการเล่นพนัน ในรอบ 12 เดือนที่ผ่านมา

หนี้สินเฉลี่ย (บาท/คน)	8,741
ค่าประมาณการมูลค่าหนี้สินจากการเล่นพนัน ปี 2562 (บาท)	173,722,345

ตารางที่ 8 แสดงค่าประมาณการและร้อยละของประชากรอายุ 15 ปีขึ้นไปในจังหวัดเชียงใหม่ ที่ยอมรับว่าตัวเองติดพนัน (เฉพาะผู้ที่เล่นการพนัน ในรอบ 12 เดือนที่ผ่านมา)

ลำดับ	การยอมรับว่าตัวเองติดพนัน	ค่าประมาณการ (คน)	ร้อยละ
1	ไม่ติด	44,9534	53.1
2	ติด	21,6718	25.6
3	ไม่แน่ใจ	18,0419	21.3
	รวม	846,671	100.0

ตารางที่ 9 แสดงค่าร้อยละของตัวอย่างในจังหวัดเชียงใหม่ ที่ระบุการได้รับผลกระทบจากการเล่นพนัน  
(เฉพาะตัวอย่างที่เล่นการพนัน ในรอบ 12 เดือนที่ผ่านมา) (n = 459)

ลำดับ	การได้รับผลกระทบจากการเล่นพนัน	ร้อยละ
1	ได้รับผลกระทบ	5.9
2	ไม่ได้รับผลกระทบ	94.1
	รวม	100.0

## จังหวัดเชียงราย

ตารางที่ 1 แสดงค่าร้อยละของตัวอย่างในจังหวัดเชียงราย ที่ระบุการเคยเล่นการพนันในชีวิตที่ผ่านมา  
(n = 586)

ลำดับ	การเคยเล่นการพนันในชีวิตที่ผ่านมา	ร้อยละ
1	เคยเล่น	74.9
2	ไม่เคยเล่น	25.1
รวม		100.0

ตารางที่ 2 แสดงค่าร้อยละของตัวอย่างในจังหวัดเชียงราย ที่ระบุประเภทการพนันที่เคยเล่น  
(เฉพาะตัวอย่างที่เคยเล่น โดยเลือกได้มากกว่า 1 ข้อ) (n = 439)

ลำดับ	ประเภทการพนันที่เคยเล่น	ร้อยละ
1	สลากกินแบ่งรัฐบาล	79.0
2	หวยใต้ดิน	69.2
3	พนันไพ่	50.1
4	ไฮโล/ โปป๋น/ น้ำเต้าปูปลา	31.9
5	พนันทายผลฟุตบอล	23.9
6	วัวชน/ ไก่ชน	18.0
7	มวยหรือมวยตู้	10.3
8	พนันบิงโก	4.6
9	หวยหุ้น	1.8
10	กำลั่ว/ ถั่วแยก	1.6
11	ตุ้มม้า/ ตุ้มเกม	1.4
12	สลาก/ หวยต่างประเทศ	0.7
13	จับยี่กี/ หวยปิงปอง	0.2
14	ม้าแข่ง	0.2
15	บั้งไฟ/ แข่งเรือ	0.2
16	พนันทายผลแข่งขันอีสปอร์ต	0.2
17	อื่นๆ	0.2

ตัวอย่างเล่นพนัน ต่ำสุด 1 ประเภท      สูงสุด 8 ประเภท      เฉลี่ย 3 ประเภท

ตารางที่ 3 แสดงค่าประมาณการและร้อยละของประชากรอายุ 15 ปีขึ้นไปในจังหวัดเชียงราย ที่ระบุการเคยเล่นพนันผ่านช่องทางออนไลน์ (เฉพาะตัวอย่างที่เคยเล่น)

ลำดับ	การเคยเล่นพนันผ่านช่องทางออนไลน์	ค่าประมาณการ (คน)	ร้อยละ
1	เคย โดยทั้งหมดเล่นผ่านโทรศัพท์มือถือ	49,520	6.8
2	ไม่เคย	68,1304	93.2
รวม		73,0823	100.0

ตารางที่ 4 แสดงค่าประมาณการและร้อยละของประชากรอายุ 15 ปีขึ้นไปในจังหวัดเชียงราย ที่เล่นพนันในรอบ 12 เดือนที่ผ่านมา

ประเภทผู้เล่นพนัน	ค่าประมาณการ (คน)
นักพนันเดิม	492,514
นักพนันหน้าใหม่	17,842
จำนวนนักพนันรวม ปี 2562	510,356
จังหวัดเชียงรายมีสัดส่วนประชากรที่เล่นพนันร้อยละ	52.4

ตารางที่ 5 แสดงค่าร้อยละของตัวอย่างแต่ละกลุ่มอายุในจังหวัดเชียงราย ที่ระบุเล่นการพนันในรอบ 12 เดือนที่ผ่านมา

ลำดับ	กลุ่มอายุ	เล่นพนัน	ไม่ได้เล่น	รวม
1	15 - 19 ปี	10.3	89.7	100.0
2	20 - 59 ปี	57.7	42.3	100.0
3	60 ปีขึ้นไป	41.9	58.1	100.0

ตารางที่ 6 แสดงค่าประมาณการและร้อยละของประชากรอายุ 15 ปีขึ้นไปในจังหวัดเชียงราย ที่เล่นพนัน และประมาณการวงเงินหมุนเวียนต่อปี ปี 2562 จำแนกตามประเภทการพนันที่เล่น ในรอบ 12 เดือนที่ผ่านมา

ลำดับ	ประเภทการพนันที่เล่น ในรอบ 12 เดือนที่ผ่านมา	จำนวนนักพนันรวม ปี 2562 (คน)	ร้อยละ	ค่าประมาณการวงเงิน หมุนเวียนต่อปี ปี 2562 (บาท)
1	สลากกินแบ่งรัฐบาล	384,902	39.5	2,208,561,562
2	หวยใต้ดิน	236,342	24.3	1,906,227,413
3	พนันทายผลฟุตบอล	73,851	7.6	3,215,409,866
4	พนันพื้นบ้าน (วัวชน ไก่ชน อื่นๆ)	33,447	3.4	735,164,194
5	พนันในบ่อน	29,997	3.1	475,033,117
6	มวยหรือมวยตู้	22,439	2.3	520,723,905
7	พนันออนไลน์	20,272	2.1	263,163,083
8	หวยอื่นๆ	3,146	0.3	114,917,437
<b>ประชากรเล่นพนันต่อคน ต่ำสุด 1 ประเภท</b>		<b>สูงสุด 4 ประเภท</b>	<b>เฉลี่ย 2 ประเภท</b>	

ตารางที่ 7 แสดงหนี้สินจากการเล่นพนันเฉลี่ยต่อคนในจังหวัดเชียงราย และประมาณการมูลค่าหนี้สินจากการเล่นพนัน ในรอบ 12 เดือนที่ผ่านมา

หนี้สินเฉลี่ย (บาท/คน)	6,242
ค่าประมาณการมูลค่าหนี้สินจากการเล่นพนัน ปี 2562 (บาท)	177,048,464

ตารางที่ 8 แสดงค่าประมาณการและร้อยละของประชากรอายุ 15 ปีขึ้นไปในจังหวัดเชียงราย ที่ยอมรับว่าตัวเองติดพนัน (เฉพาะผู้ที่เล่นการพนัน ในรอบ 12 เดือนที่ผ่านมา)

ลำดับ	การยอมรับว่าตัวเองติดพนัน	ค่าประมาณการ (คน)	ร้อยละ
1	ไม่ติด	276,834	54.2
2	ติด	145,107	28.4
3	ไม่แน่ใจ	88,415	17.4
<b>รวม</b>		<b>510,356</b>	<b>100.0</b>

ตารางที่ 9 แสดงค่าร้อยละของตัวอย่างในจังหวัดเชียงราย ที่ระบุการได้รับผลกระทบจากการเล่นพนัน  
(เฉพาะตัวอย่างที่เล่นการพนัน ในรอบ 12 เดือนที่ผ่านมา) (n = 306)

ลำดับ	การได้รับผลกระทบจากการเล่นพนัน	ร้อยละ
1	ได้รับผลกระทบ	7.5
2	ไม่ได้รับผลกระทบ	92.5
	รวม	100.0

## จังหวัดเพชรบูรณ์

ตารางที่ 1 แสดงค่าร้อยละของตัวอย่างในจังหวัดเพชรบูรณ์ ที่ระบุการเคยเล่นการพนันในชีวิตที่ผ่านมา  
( $n = 584$ )

ลำดับ	การเคยเล่นการพนันในชีวิตที่ผ่านมา	ร้อยละ
1	เคยเล่น	76.2
2	ไม่เคยเล่น	23.8
<b>รวม</b>		<b>100.0</b>

ตารางที่ 2 แสดงค่าร้อยละของตัวอย่างในจังหวัดเพชรบูรณ์ ที่ระบุประเภทการพนันที่เคยเล่น  
(เฉพาะตัวอย่างที่เคยเล่น โดยเลือกได้มากกว่า 1 ข้อ) ( $n = 445$ )

ลำดับ	ประเภทการพนันที่เคยเล่น	ร้อยละ
1	สลากกินแบ่งรัฐบาล	73.0
2	หวยใต้ดิน	64.7
3	พนันไพ่	34.4
4	ไฮโล/ โปป๋น/ น้ำเต้าปูปลา	22.7
5	วัวชน/ ไก่ชน	14.8
6	พนันทายผลฟุตบอล	12.1
7	มวยหรือมวยตู้	11.9
8	พนันบิงโก	5.2
9	ตุ้มม้า/ ตุ้มเกม	3.8
10	หวยหุ้น	3.4
11	ม้าแข่ง	0.4
12	กำถั่ว/ ถั่วแยก	0.2
13	บั้งไฟ/ แข่งเรือ	0.2

ตัวอย่างเล่นพนัน **ต่ำสุด 1 ประเภท**      **สูงสุด 7 ประเภท**      **เฉลี่ย 3 ประเภท**

ตารางที่ 3 แสดงค่าประมาณการและร้อยละของประชากรอายุ 15 ปีขึ้นไปในจังหวัดเพชรบูรณ์ ที่ระบุการเคยเล่นพนันผ่านช่องทางออนไลน์ (เฉพาะตัวอย่างที่เคยเล่น)

ลำดับ	การเคยเล่นพนันผ่านช่องทางออนไลน์	ค่าประมาณการ (คน)	ร้อยละ
1	เคย อุปกรณ์ที่ใช้เล่น (เลือกได้มากกว่า 1 ข้อ) (N = 12,656)	12,656	2.0
	1) มือถือ	12656	100.0
	2) แท็บเล็ต	1487	11.7
2	ไม่เคย	614,406	98.0
	รวม	627,062	100.0

ตารางที่ 4 แสดงค่าประมาณการและร้อยละของประชากรอายุ 15 ปีขึ้นไปในจังหวัดเพชรบูรณ์ ที่เล่นพนันในรอบ 12 เดือนที่ผ่านมา

ประเภทผู้เล่นพนัน	ค่าประมาณการ (คน)
นักพนันเดิม	410,017
นักพนันหน้าใหม่	2,722
จำนวนนักพนันรวม ปี 2562	412,739
จังหวัดเพชรบูรณ์มีสัดส่วนประชากรที่เล่นพนันร้อยละ	50.5

ตารางที่ 5 แสดงค่าร้อยละของตัวอย่างแต่ละกลุ่มอายุในจังหวัดเพชรบูรณ์ ที่ระบุเล่นการพนันในรอบ 12 เดือนที่ผ่านมา

ลำดับ	กลุ่มอายุ	เล่นพนัน	ไม่ได้เล่น	รวม
1	15 - 19 ปี	2.4	97.6	100.0
2	20 - 59 ปี	58.2	41.8	100.0
3	60 ปีขึ้นไป	33.7	66.3	100.0



ตารางที่ 6 แสดงค่าประมาณการและร้อยละของประชากรอายุ 15 ปีขึ้นไปในจังหวัดเพชรบูรณ์ ที่เล่นพนัน และประมาณการวงเงินหมุนเวียนต่อปี ปี 2562 จำแนกตามประเภทการพนันที่เล่น ในรอบ 12 เดือนที่ผ่านมา

ลำดับ	ประเภทการพนันที่เล่น ในรอบ 12 เดือนที่ผ่านมา	จำนวนนักพนันรวม ปี 2562 (คน)	ร้อยละ	ค่าประมาณการวงเงิน หมุนเวียนต่อปี ปี 2562 (บาท)
1	สลากกินแบ่งรัฐบาล	245,286	30.0	2,095,384,175
2	หวยใต้ดิน	209,991	25.7	2,886,260,798
3	พนันในบ่อน	59,352	7.3	869,085,592
4	พนันพื้นบ้าน (วัวชน ไก่ชน อื่นๆ)	37,686	4.6	683,571,305
5	พนันทายผลฟุตบอล	31,418	3.8	1,075,612,605
6	มวยหรือมวยตู้	26,591	3.3	659,053,757
7	หวยอื่นๆ	5,442	0.7	488,409,548
8	พนันออนไลน์	2,761	0.3	18,225,559

ประชากรเล่นพนันต่อคน ต่ำสุด 1 ประเภท สูงสุด 3 ประเภท เฉลี่ย 1 ประเภท

ตารางที่ 7 แสดงหนี้สินจากการเล่นพนันเฉลี่ยต่อคนในจังหวัดเพชรบูรณ์ และประมาณการมูลค่าหนี้สินจากการเล่นพนัน ในรอบ 12 เดือนที่ผ่านมา

หนี้สินเฉลี่ย (บาท/คน)	5,751
ค่าประมาณการมูลค่าหนี้สินจากการเล่นพนัน ปี 2562 (บาท)	32,277,170

ตารางที่ 8 แสดงค่าประมาณการและร้อยละของประชากรอายุ 15 ปีขึ้นไปในจังหวัดเพชรบูรณ์ ที่ยอมรับว่าตัวเองติดพนัน (เฉพาะผู้ที่เล่นการพนัน ในรอบ 12 เดือนที่ผ่านมา)

ลำดับ	การยอมรับว่าตัวเองติดพนัน	ค่าประมาณการ (คน)	ร้อยละ
1	ไม่ติด	218,641	53.0
2	ติด	82,325	19.9
3	ไม่แน่ใจ	111,773	27.1
	รวม	412,739	100.0

ตารางที่ 9 แสดงค่าร้อยละของตัวอย่างในจังหวัดเพชรบูรณ์ ที่ระบุการได้รับผลกระทบจากการเล่นพนัน  
(เฉพาะตัวอย่างที่เล่นการพนัน ในรอบ 12 เดือนที่ผ่านมา) (n = 293)

ลำดับ	การได้รับผลกระทบจากการเล่นพนัน	ร้อยละ
1	ได้รับผลกระทบ	6.1
2	ไม่ได้รับผลกระทบ	93.9
	รวม	100.0

## จังหวัดแพร่

ตารางที่ 1 แสดงค่าร้อยละของตัวอย่างในจังหวัดแพร่ ที่ระบุการเคยเล่นการพนันในชีวิตที่ผ่านมา  
( $n = 470$ )

ลำดับ	การเคยเล่นการพนันในชีวิตที่ผ่านมา	ร้อยละ
1	เคยเล่น	77.0
2	ไม่เคยเล่น	23.0
รวม		100.0

ตารางที่ 2 แสดงค่าร้อยละของตัวอย่างในจังหวัดแพร่ ที่ระบุประเภทการพนันที่เคยเล่น  
(เฉพาะตัวอย่างที่เคยเล่น โดยเลือกได้มากกว่า 1 ข้อ) ( $n = 362$ )

ลำดับ	ประเภทการพนันที่เคยเล่น	ร้อยละ
1	สลากกินแบ่งรัฐบาล	92.5
2	หวยใต้ดิน	69.9
3	พนันไพ่	28.2
4	ไฮโล/ โปป้อน/ น้ำเต้าปูปลา	12.4
5	พนันทายผลฟุตบอล	10.5
6	วัวชน/ ไก่ชน	7.5
7	มวยหรือมวยตู้	1.4
8	อื่นๆ อาทิ เปตอง	1.1
ตัวอย่างเล่นพนัน ต่ำสุด 1 ประเภท		สูงสุด 7 ประเภท
		เฉลี่ย 2 ประเภท

ตารางที่ 3 แสดงค่าประมาณการและร้อยละของประชากรอายุ 15 ปีขึ้นไปในจังหวัดแพร่ ที่ระบุการเคยเล่นพนันผ่านช่องทางออนไลน์ (เฉพาะตัวอย่างที่เคยเล่น)

ลำดับ	การเคยเล่นพนันผ่านช่องทางออนไลน์	ค่าประมาณการ (คน)	ร้อยละ
1	เคย อุปกรณ์ที่ใช้เล่น (เลือกได้มากกว่า 1 ข้อ) (N = 15,292)	15,292	5.1
	1) มือถือ	15292	100.0
	2) คอมพิวเตอร์ PC / โน้ตบุ๊ก หรือแล็ปท็อป	894	5.8
2	ไม่เคย	285,283	94.9
	รวม	300,575	100.0

ตารางที่ 4 แสดงค่าประมาณการและร้อยละของประชากรอายุ 15 ปีขึ้นไปในจังหวัดแพร่ ที่เล่นพนันในรอบ 12 เดือนที่ผ่านมา

ประเภทผู้เล่นพนัน	ค่าประมาณการ (คน)
นักพนันเดิม	185,838
นักพนันหน้าใหม่	7,337
จำนวนนักพนันรวม ปี 2562	193,175
จังหวัดแพร่มีสัดส่วนประชากรที่เล่นพนันร้อยละ	50.0

ตารางที่ 5 แสดงค่าร้อยละของตัวอย่างแต่ละกลุ่มอายุในจังหวัดแพร่ ที่ระบุเล่นการพนันในรอบ 12 เดือนที่ผ่านมา

ลำดับ	กลุ่มอายุ	เล่นพนัน	ไม่ได้เล่น	รวม
1	15 - 19 ปี	9.7	90.3	100.0
2	20 - 59 ปี	61.0	39.0	100.0
3	60 ปีขึ้นไป	13.3	86.7	100.0

ตารางที่ 6 แสดงค่าประมาณการและร้อยละของประชากรอายุ 15 ปีขึ้นไปในจังหวัดแพร่ ที่เล่นพนัน และ  
 ประมาณการวงเงินหมุนเวียนต่อปี ปี 2562 จำแนกตามประเภทการพนันที่เล่น ในรอบ 12  
 เดือนที่ผ่านมา

ลำดับ	ประเภทการพนันที่เล่น ในรอบ 12 เดือนที่ผ่านมา	จำนวนนักพนันรวม ปี 2562 (คน)	ร้อยละ	ค่าประมาณการวงเงิน หมุนเวียนต่อปี ปี 2562 (บาท)
1	สลากกินแบ่งรัฐบาล	174,061	45.0	899,592,963
2	หวยใต้ดิน	62,570	16.2	457,740,548
3	พนันทายผลฟุตบอล	16,854	4.4	374,301,944
4	พนันในบ่อน	11,683	3.0	322,815,384
5	พนันออนไลน์	6,716	1.7	68,184,017
6	พนันพื้นบ้าน (วัวชน ไก่ชน อื่นๆ)	1,703	0.4	49,723,183

ประชากรเล่นพนันต่อคน ต่ำสุด 1 ประเภท สูงสุด 3 ประเภท เฉลี่ย 1 ประเภท

ตารางที่ 7 แสดงหนี้สินจากการเล่นพนันเฉลี่ยต่อคนในจังหวัดแพร่ และประมาณการมูลค่าหนี้สินจาก  
 การเล่นพนัน ในรอบ 12 เดือนที่ผ่านมา

หนี้สินเฉลี่ย (บาท/คน)	3,214
ค่าประมาณการมูลค่าหนี้สินจากการเล่นพนัน ปี 2562 (บาท)	40,832,626

ตารางที่ 8 แสดงค่าประมาณการและร้อยละของประชากรอายุ 15 ปีขึ้นไปในจังหวัดแพร่ ที่ยอมรับ  
 ว่าตัวเองติดพนัน (เฉพาะผู้ที่เล่นการพนัน ในรอบ 12 เดือนที่ผ่านมา)

ลำดับ	การยอมรับว่าตัวเองติดพนัน	ค่าประมาณการ (คน)	ร้อยละ
1	ไม่ติด	147,252	76.2
2	ติด	30,325	15.7
3	ไม่แน่ใจ	15,598	8.1
	รวม	193,175	100.0

ตารางที่ 9 แสดงค่าร้อยละของตัวอย่างในจังหวัดแพร่ ที่ระบุการได้รับผลกระทบจากการเล่นพนัน  
(เฉพาะตัวอย่างที่เล่นการพนัน ในรอบ 12 เดือนที่ผ่านมา) (n = 231)

ลำดับ	การได้รับผลกระทบจากการเล่นพนัน	ร้อยละ
1	ได้รับผลกระทบ	12.1
2	ไม่ได้รับผลกระทบ	87.9
รวม		100.0

## จังหวัดแม่ฮ่องสอน

ตารางที่ 1 แสดงค่าร้อยละของตัวอย่างในจังหวัดแม่ฮ่องสอน ที่ระบุการเคยเล่นการพนันในชีวิตที่ผ่านมา  
( $n = 470$ )

ลำดับ	การเคยเล่นการพนันในชีวิตที่ผ่านมา	ร้อยละ
1	เคยเล่น	74.0
2	ไม่เคยเล่น	26.0
รวม		100.0

ตารางที่ 2 แสดงค่าร้อยละของตัวอย่างในจังหวัดแม่ฮ่องสอน ที่ระบุประเภทการพนันที่เคยเล่น  
(เฉพาะตัวอย่างที่เคยเล่น โดยเลือกได้มากกว่า 1 ข้อ) ( $n = 348$ )

ลำดับ	ประเภทการพนันที่เคยเล่น	ร้อยละ
1	สลากกินแบ่งรัฐบาล	79.3
2	หวยใต้ดิน	62.9
3	พนันไพ่	38.8
4	ไฮโล/ โปป๋น/ น้ำเต้าปูปลา	25.0
5	พนันทายผลฟุตบอล	17.5
6	วัวชน/ ไก่ชน	12.6
7	มวยหรือมวยตู้	6.9
8	พนันบิงโก	4.3
9	กำถั่ว/ ถั่วแยก	2.0
10	หวยหุ้น	1.7
11	สลาก/ หวยต่างประเทศ	1.1
12	ตุ้มมา/ ตุ้มเกม	1.1
13	จับยี่กี/ หวยปิงปอง	0.6
14	ม้าแข่ง	0.6
15	พนันทายผลแข่งขันอีสปอร์ต	0.6

ตัวอย่างเล่นพนัน ต่ำสุด 1 ประเภท      สูงสุด 6 ประเภท      เฉลี่ย 3 ประเภท

ตารางที่ 3 แสดงค่าประมาณการและร้อยละของประชากรอายุ 15 ปีขึ้นไปในจังหวัดแม่ฮ่องสอน ที่ระบุ  
การเคยเล่นพนันผ่านช่องทางออนไลน์ (เฉพาะตัวอย่างที่เคยเล่น)

ลำดับ	การเคยเล่นพนันผ่านช่องทางออนไลน์	ค่าประมาณการ (คน)	ร้อยละ
1	เคย อุปกรณ์ที่ใช้เล่น (เลือกได้มากกว่า 1 ข้อ) (N = 7,406)	7,406	5.4
	1) มือถือ	6625	89.5
	2) คอมพิวเตอร์ PC / โน้ตบุ๊ก หรือแล็ปท็อป	781	10.5
2	ไม่เคย	129,847	94.6
	รวม	137,253	100.0

ตารางที่ 4 แสดงค่าประมาณการและร้อยละของประชากรอายุ 15 ปีขึ้นไปในจังหวัดแม่ฮ่องสอน ที่เล่นพนัน  
ในรอบ 12 เดือนที่ผ่านมา

ประเภทผู้เล่นพนัน	ค่าประมาณการ (คน)
นักพนันเดิม	88,307
นักพนันหน้าใหม่	2,341
จำนวนนักพนันรวม ปี 2562	90,648
จังหวัดแม่ฮ่องสอนมีสัดส่วนประชากรที่เล่นพนันร้อยละ	49.0

ตารางที่ 5 แสดงค่าร้อยละของตัวอย่างแต่ละกลุ่มอายุในจังหวัดแม่ฮ่องสอน ที่ระบุเล่นการพนันในรอบ 12  
เดือนที่ผ่านมา

ลำดับ	กลุ่มอายุ	เล่นพนัน	ไม่ได้เล่น	รวม
1	15 - 19 ปี	13.5	86.5	100.0
2	20 - 59 ปี	55.0	45.0	100.0
3	60 ปีขึ้นไป	40.0	60.0	100.0



ตารางที่ 6 แสดงค่าประมาณการและร้อยละของประชากรอายุ 15 ปีขึ้นไปในจังหวัดแม่ฮ่องสอน ที่เล่นพนัน และประมาณการวงเงินหมุนเวียนต่อปี ปี 2562 จำแนกตามประเภทการพนันที่เล่น ในรอบ 12 เดือนที่ผ่านมา

ลำดับ	ประเภทการพนันที่เล่น ในรอบ 12 เดือนที่ผ่านมา	จำนวนนักพนันรวม ปี 2562 (คน)	ร้อยละ	ค่าประมาณการวงเงิน หมุนเวียนต่อปี ปี 2562 (บาท)
1	สลากกินแบ่งรัฐบาล	68,121	36.8	352,806,571
2	หวยใต้ดิน	39,925	21.6	263,016,796
3	พนันทายผลฟุตบอล	10,331	5.6	196,768,798
4	พนันในบ่อน	5,939	3.2	120,023,264
5	พนันออนไลน์	2,743	1.5	18,478,439
6	พนันพื้นบ้าน (วัวชน ไก่ชน อื่นๆ)	1,570	0.8	12,223,361
7	มวยหรือมวยตู้	1,154	0.6	7,919,350
8	หวยอื่นๆ	369	0.2	23,079,571
<b>ประชากรเล่นพนันต่อคน ต่ำสุด 1 ประเภท</b>		<b>สูงสุด 4 ประเภท</b>	<b>เฉลี่ย 1 ประเภท</b>	

ตารางที่ 7 แสดงหนี้สินจากการเล่นพนันเฉลี่ยต่อคนในจังหวัดแม่ฮ่องสอน และประมาณการมูลค่าหนี้สินจากการเล่นพนัน ในรอบ 12 เดือนที่ผ่านมา

หนี้สินเฉลี่ย (บาท/คน)	14,999
ค่าประมาณการมูลค่าหนี้สินจากการเล่นพนัน ปี 2562 (บาท)	54,433,585

ตารางที่ 8 แสดงค่าประมาณการและร้อยละของประชากรอายุ 15 ปีขึ้นไปในจังหวัดแม่ฮ่องสอน ที่ยอมรับว่าตัวเองติดพนัน (เฉพาะผู้ที่เล่นการพนัน ในรอบ 12 เดือนที่ผ่านมา)

ลำดับ	การยอมรับว่าตัวเองติดพนัน	ค่าประมาณการ (คน)	ร้อยละ
1	ไม่ติด	48,821	53.9
2	ติด	12,601	13.9
3	ไม่แน่ใจ	29,226	32.2
<b>รวม</b>		<b>90,648</b>	<b>100.0</b>

ตารางที่ 9 แสดงค่าร้อยละของตัวอย่างในจังหวัดแม่ฮ่องสอน ที่ระบุการได้รับผลกระทบจากการเล่นพนัน  
(เฉพาะตัวอย่างที่เล่นการพนัน ในรอบ 12 เดือนที่ผ่านมา) (n = 230)

ลำดับ	การได้รับผลกระทบจากการเล่นพนัน	ร้อยละ
1	ได้รับผลกระทบ	7.4
2	ไม่ได้รับผลกระทบ	92.6
	รวม	100.0

## จังหวัดกำแพงเพชร

ตารางที่ 1 แสดงค่าร้อยละของตัวอย่างในจังหวัดกำแพงเพชร ที่ระบุการเคยเล่นการพนันในชีวิตที่ผ่านมา  
( $n = 588$ )

ลำดับ	การเคยเล่นการพนันในชีวิตที่ผ่านมา	ร้อยละ
1	เคยเล่น	73.1
2	ไม่เคยเล่น	26.9
รวม		100.0

ตารางที่ 2 แสดงค่าร้อยละของตัวอย่างในจังหวัดกำแพงเพชร ที่ระบุประเภทการพนันที่เคยเล่น  
(เฉพาะตัวอย่างที่เคยเล่น โดยเลือกได้มากกว่า 1 ข้อ) ( $n = 430$ )

ลำดับ	ประเภทการพนันที่เคยเล่น	ร้อยละ
1	สลากกินแบ่งรัฐบาล	91.9
2	หวยใต้ดิน	66.7
3	พนันไพ่	30.9
4	พนันทายผลฟุตบอล	14.4
5	ไฮโล/ โปป๋น/ น้ำเต้าปูปลา	10.5
6	วัวชน/ ไก่ชน	7.4
7	มวยหรือมวยตู้	0.7
8	จับยี่กี/ หวยปิงปอง	0.5
9	หวยหุ้น	0.2

ตัวอย่างเล่นพนัน ต่ำสุด 1 ประเภท      สูงสุด 6 ประเภท      เฉลี่ย 2 ประเภท

ตารางที่ 3 แสดงค่าประมาณการและร้อยละของประชากรอายุ 15 ปีขึ้นไปในจังหวัดกำแพงเพชร ที่ระบุ  
การเคยเล่นพนันผ่านช่องทางออนไลน์ (เฉพาะตัวอย่างที่เคยเล่น)

ลำดับ	การเคยเล่นพนันผ่านช่องทางออนไลน์	ค่าประมาณการ (คน)	ร้อยละ
1	เคย โดยทั้งหมดเล่นผ่านโทรศัพท์มือถือ	7,247	1.7
2	ไม่เคย	427,889	98.3
รวม		435,136	100.0

ตารางที่ 4 แสดงค่าประมาณการและร้อยละของประชากรอายุ 15 ปีขึ้นไปในจังหวัดกำแพงเพชร ที่เล่นพนัน  
ในรอบ 12 เดือนที่ผ่านมา

ประเภทผู้เล่นพนัน	ค่าประมาณการ (คน)
นักพนันเดิม	285,084
นักพนันหน้าใหม่	1,060
จำนวนนักพนันรวม ปี 2562	286,144
จังหวัดกำแพงเพชรมีสัดส่วนประชากรที่เล่นพนันร้อยละ	48.4

ตารางที่ 5 แสดงค่าร้อยละของตัวอย่างแต่ละกลุ่มอายุในจังหวัดกำแพงเพชร ที่ระบุเล่นการพนันในรอบ 12  
เดือนที่ผ่านมา

ลำดับ	กลุ่มอายุ	เล่นพนัน	ไม่ได้เล่น	รวม
1	15 - 19 ปี	0.0	100.0	100.0
2	20 - 59 ปี	54.6	45.4	100.0
3	60 ปีขึ้นไป	24.5	75.5	100.0

ตารางที่ 6 แสดงค่าประมาณการและร้อยละของประชากรอายุ 15 ปีขึ้นไปในจังหวัดกำแพงเพชร ที่เล่นพนัน  
และประมาณการวงเงินหมุนเวียนต่อปี ปี 2562 จำแนกตามประเภทการพนันที่เล่น ในรอบ 12  
เดือนที่ผ่านมา

ลำดับ	ประเภทการพนันที่เล่น ในรอบ 12 เดือนที่ผ่านมา	จำนวนนักพนันรวม ปี 2562 (คน)	ร้อยละ	ค่าประมาณการวงเงิน หมุนเวียนต่อปี ปี 2562 (บาท)
1	สลากกินแบ่งรัฐบาล	272,961	46.2	1,855,862,109
2	หวยใต้ดิน	63,007	10.7	327,375,744
3	พนันทายผลฟุตบอล	31,915	5.4	633,671,149
4	พนันในบ่อน	17,724	3.0	116,520,019
5	พนันพื้นบ้าน (วัวชน ไก่ชน อื่นๆ)	6,082	1.0	61,269,338

ประชากรเล่นพนันต่อคน ต่ำสุด 1 ประเภท สูงสุด 3 ประเภท เฉลี่ย 1 ประเภท

ตารางที่ 7 แสดงหนี้สินจากการเล่นพนันเฉลี่ยต่อคนในจังหวัดกำแพงเพชร และประมาณการมูลค่าหนี้สิน  
จากการเล่นพนัน ในรอบ 12 เดือนที่ผ่านมา

หนี้สินเฉลี่ย (บาท/คน)	1,187
ค่าประมาณการมูลค่าหนี้สินจากการเล่นพนัน ปี 2562 (บาท)	7,191,700

ตารางที่ 8 แสดงค่าประมาณการและร้อยละของประชากรอายุ 15 ปีขึ้นไปในจังหวัดกำแพงเพชร ที่ยอมรับว่าตัวเองติดพนัน (เฉพาะผู้ที่เล่นการพนัน ในรอบ 12 เดือนที่ผ่านมา)

ลำดับ	การยอมรับว่าตัวเองติดพนัน	ค่าประมาณการ (คน)	ร้อยละ
1	ไม่ติด	195,684	68.4
2	ติด	34,910	12.2
3	ไม่แน่ใจ	55,550	19.4
รวม		286,144	100.0

ตารางที่ 9 แสดงค่าร้อยละของตัวอย่างในจังหวัดกำแพงเพชร ที่ระบุการได้รับผลกระทบจากการเล่นพนัน (เฉพาะตัวอย่างที่เล่นการพนัน ในรอบ 12 เดือนที่ผ่านมา) (n =281)

ลำดับ	การได้รับผลกระทบจากการเล่นพนัน	ร้อยละ
1	ได้รับผลกระทบ	3.9
2	ไม่ได้รับผลกระทบ	96.1
รวม		100.0

## จังหวัดตาก

ตารางที่ 1 แสดงค่าร้อยละของตัวอย่างในจังหวัดตาก ที่ระบุการเคยเล่นการพนันในชีวิตที่ผ่านมา  
( $n = 471$ )

ลำดับ	การเคยเล่นการพนันในชีวิตที่ผ่านมา	ร้อยละ
1	เคยเล่น	75.8
2	ไม่เคยเล่น	24.2
รวม		100.0

ตารางที่ 2 แสดงค่าร้อยละของตัวอย่างในจังหวัดตาก ที่ระบุประเภทการพนันที่เคยเล่น  
(เฉพาะตัวอย่างที่เคยเล่น โดยเลือกได้มากกว่า 1 ข้อ) ( $n = 357$ )

ลำดับ	ประเภทการพนันที่เคยเล่น	ร้อยละ
1	สลากกินแบ่งรัฐบาล	91.6
2	หวยใต้ดิน	60.5
3	พนันไพ่	29.1
4	ไฮโล/ โปป้อน/ น้ำเต้าปูปลา	9.5
5	พนันทายผลฟุตบอล	8.4
6	วัวชน/ ไก่ชน	3.6
7	ตุ้มมา/ ตุ้มเกม	0.3

ตัวอย่างเล่นพนัน ต่ำสุด 1 ประเภท      สูงสุด 5 ประเภท      เฉลี่ย 2 ประเภท

ตารางที่ 3 แสดงค่าประมาณการและร้อยละของประชากรอายุ 15 ปีขึ้นไปในจังหวัดตาก ที่ระบุการเคยเล่นพนันผ่านช่องทางออนไลน์ (เฉพาะตัวอย่างที่เคยเล่น)

ลำดับ	การเคยเล่นพนันผ่านช่องทางออนไลน์	ค่าประมาณการ (คน)	ร้อยละ
1	เคย อุปกรณ์ที่ใช้เล่น (เลือกได้มากกว่า 1 ข้อ) (N = 5,252)	5,252	1.7
	1) มือถือ	2,140	70.9
	2) แท็บเล็ต	1,023	33.9
	3) คอมพิวเตอร์ PC / โน้ตบุ๊ก หรือแล็ปท็อป	877	29.1
2	ไม่เคย	303,061	98.3
	รวม	308,312	100.0

ตารางที่ 4 แสดงค่าประมาณการและร้อยละของประชากรอายุ 15 ปีขึ้นไปในจังหวัดตาก ที่เล่นพนันในรอบ 12 เดือนที่ผ่านมา

ประเภทผู้เล่นพนัน	ค่าประมาณการ (คน)
นักพนันเดิม	200,896
นักพนันหน้าใหม่	5,301
จำนวนนักพนันรวม ปี 2562	206,197
จังหวัดตากมีสัดส่วนประชากรที่เล่นพนันร้อยละ	49.9

ตารางที่ 5 แสดงค่าร้อยละของตัวอย่างแต่ละกลุ่มอายุในจังหวัดตาก ที่ระบุเล่นการพนันในรอบ 12 เดือนที่ผ่านมา

ลำดับ	กลุ่มอายุ	เล่นพนัน	ไม่ได้เล่น	รวม
1	15 - 19 ปี	2.7	97.3	100.0
2	20 - 59 ปี	58.7	41.3	100.0
3	60 ปีขึ้นไป	19.7	80.3	100.0

ตารางที่ 6 แสดงค่าประมาณการและร้อยละของประชากรอายุ 15 ปีขึ้นไปในจังหวัดตาก ที่เล่นพนัน และประมาณการวงเงินหมุนเวียนต่อปี ปี 2562 จำแนกตามประเภทการพนันที่เล่น ในรอบ 12 เดือนที่ผ่านมา

ลำดับ	ประเภทการพนันที่เล่น ในรอบ 12 เดือนที่ผ่านมา	จำนวนนักพนันรวม ปี 2562 (คน)	ร้อยละ	ค่าประมาณการวงเงิน หมุนเวียนต่อปี ปี 2562 (บาท)
1	สลากกินแบ่งรัฐบาล	184,621	44.6	828,422,020
2	หวยใต้ดิน	41,224	10.0	183,906,204
3	พนันในบ่อน	16,494	4.0	76,082,130
4	พนันทายผลฟุตบอล	15,323	3.7	243,822,831
5	พนันพื้นบ้าน (วัวชน ไก่ชน อื่นๆ)	783	0.2	5,638,400

ประชากรเล่นพนันต่อคน ต่ำสุด 1 ประเภท สูงสุด 3 ประเภท เฉลี่ย 1 ประเภท

ตารางที่ 7 แสดงหนี้สินจากการเล่นพนันเฉลี่ยต่อคนในจังหวัดตาก และประมาณการมูลค่าหนี้สินจากการเล่นพนัน ในรอบ 12 เดือนที่ผ่านมา

หนี้สินเฉลี่ย (บาท/คน)	n.a.
ค่าประมาณการมูลค่าหนี้สินจากการเล่นพนัน ปี 2562 (บาท)	n.a.

ตารางที่ 8 แสดงค่าประมาณการและร้อยละของประชากรอายุ 15 ปีขึ้นไปในจังหวัดตาก ที่ยอมรับว่าตัวเองติดพนัน (เฉพาะผู้ที่เล่นการพนัน ในรอบ 12 เดือนที่ผ่านมา)

ลำดับ	การยอมรับว่าตัวเองติดพนัน	ค่าประมาณการ (คน)	ร้อยละ
1	ไม่ติด	167,555	81.3
2	ติด	29,419	14.3
3	ไม่แน่ใจ	9,223	4.4
	รวม	206,197	100.0

ตารางที่ 9 แสดงค่าร้อยละของตัวอย่างในจังหวัดตาก ที่ระบุการได้รับผลกระทบจากการเล่นพนัน (เฉพาะตัวอย่างที่เล่นการพนัน ในรอบ 12 เดือนที่ผ่านมา) (n = 232)

ลำดับ	การได้รับผลกระทบจากการเล่นพนัน	ร้อยละ
1	ได้รับผลกระทบ	2.6
2	ไม่ได้รับผลกระทบ	97.4
	รวม	100.0



## จังหวัดนครสวรรค์

ตารางที่ 1 แสดงค่าร้อยละของตัวอย่างในจังหวัดนครสวรรค์ ที่ระบุการเคยเล่นการพนันในชีวิตที่ผ่านมา  
(n = 590)

ลำดับ	การเคยเล่นการพนันในชีวิตที่ผ่านมา	ร้อยละ
1	เคยเล่น	79.5
2	ไม่เคยเล่น	20.5
รวม		100.0

ตารางที่ 2 แสดงค่าร้อยละของตัวอย่างในจังหวัดนครสวรรค์ ที่ระบุประเภทการพนันที่เคยเล่น  
(เฉพาะตัวอย่างที่เคยเล่น โดยเลือกได้มากกว่า 1 ข้อ) (n = 469)

ลำดับ	ประเภทการพนันที่เคยเล่น	ร้อยละ
1	สลากกินแบ่งรัฐบาล	72.5
2	หวยใต้ดิน	57.8
3	พนันไพ่	35.6
4	ไฮโล/ โปป้อน/ น้ำเต้าปูปลา	21.7
5	พนันทายผลฟุตบอล	14.7
6	มวยหรือมวยตู้	11.3
7	วัวชน/ ไก่ชน	9.8
8	พนันบิงโก	5.8
9	หวยหุ้น	2.3
10	ตุ้มมา/ ตุ้มเกม	1.7
11	กำถั่ว/ ถั่วแยก	0.6
12	ม้าแข่ง	0.4
13	พนันทายผลแข่งขันอีสปอร์ต	0.4
14	จับยี่กี/ หวยปิงปอง	0.2
15	สลาก/ หวยต่างประเทศ	0.2
16	อื่นๆ	0.2

ตัวอย่างเล่นพนัน ต่ำสุด 1 ประเภท      สูงสุด 9 ประเภท      เฉลี่ย 2 ประเภท

ตารางที่ 3 แสดงค่าประมาณการและร้อยละของประชากรอายุ 15 ปีขึ้นไปในจังหวัดนครสวรรค์ ที่ระบุ  
การเคยเล่นพนันผ่านช่องทางออนไลน์ (เฉพาะตัวอย่างที่เคยเล่น)

ลำดับ	การเคยเล่นพนันผ่านช่องทางออนไลน์	ค่าประมาณการ (คน)	ร้อยละ
1	เคย โดยทั้งหมดเล่นผ่านโทรศัพท์มือถือ	19,616	2.8
2	ไม่เคย	678,453	97.2
รวม		698,069	100.0

ตารางที่ 4 แสดงค่าประมาณการและร้อยละของประชากรอายุ 15 ปีขึ้นไปในจังหวัดนครสวรรค์ ที่เล่นพนัน  
ในรอบ 12 เดือนที่ผ่านมา

ประเภทผู้เล่นพนัน	ค่าประมาณการ (คน)
นักพนันเดิม	511,245
นักพนันหน้าใหม่	8,461
จำนวนนักพนันรวม ปี 2562	519,706
จังหวัดนครสวรรค์มีสัดส่วนประชากรที่เล่นพนันร้อยละ	59.2

ตารางที่ 5 แสดงค่าร้อยละของตัวอย่างแต่ละกลุ่มอายุในจังหวัดนครสวรรค์ ที่ระบุเล่นการพนันในรอบ 12  
เดือนที่ผ่านมา

ลำดับ	กลุ่มอายุ	เล่นพนัน	ไม่ได้เล่น	รวม
1	15 - 19 ปี	21.4	78.6	100.0
2	20 - 59 ปี	67.1	32.9	100.0
3	60 ปีขึ้นไป	37.1	62.9	100.0

ตารางที่ 6 แสดงค่าประมาณการและร้อยละของประชากรอายุ 15 ปีขึ้นไปในจังหวัดนครสวรรค์ ที่เล่นพนัน และประมาณการวงเงินหมุนเวียนต่อปี ปี 2562 จำแนกตามประเภทการพนันที่เล่น ในรอบ 12 เดือนที่ผ่านมา

ลำดับ	ประเภทการพนันที่เล่น ในรอบ 12 เดือนที่ผ่านมา	จำนวนนักพนันรวม ปี 2562 (คน)	ร้อยละ	ค่าประมาณการวงเงิน หมุนเวียนต่อปี ปี 2562 (บาท)
1	สลากกินแบ่งรัฐบาล	353,059	40.2	2,483,551,309
2	หวยใต้ดิน	233,554	26.6	2,509,597,796
3	พนันในบ่อน	56,192	6.4	628,703,086
4	พนันทายผลฟุตบอล	43,710	5.0	1,531,429,341
5	มวยหรือมวยตู้	31,275	3.6	688,667,180
6	พนันพื้นบ้าน (วัวชน ไก่ชน อื่นๆ)	25,378	2.9	419,772,537
7	พนันออนไลน์	9,662	1.1	93,740,400
8	หวยอื่นๆ	4,334	0.5	153,882,444
<b>ประชากรเล่นพนันต่อคน ต่ำสุด 1 ประเภท</b>		<b>สูงสุด 3 ประเภท</b>	<b>เฉลี่ย 1 ประเภท</b>	

ตารางที่ 7 แสดงหนี้สินจากการเล่นพนันเฉลี่ยต่อคนในจังหวัดนครสวรรค์ และประมาณการมูลค่าหนี้สินจากการเล่นพนัน ในรอบ 12 เดือนที่ผ่านมา

หนี้สินเฉลี่ย (บาท/คน)	9,334
ค่าประมาณการมูลค่าหนี้สินจากการเล่นพนัน ปี 2562 (บาท)	162,463,327

ตารางที่ 8 แสดงค่าประมาณการและร้อยละของประชากรอายุ 15 ปีขึ้นไปในจังหวัดนครสวรรค์ ที่ยอมรับว่าตัวเองติดพนัน (เฉพาะผู้ที่เล่นการพนัน ในรอบ 12 เดือนที่ผ่านมา)

ลำดับ	การยอมรับว่าตัวเองติดพนัน	ค่าประมาณการ (คน)	ร้อยละ
1	ไม่ติด	273,267	52.6
2	ติด	136,030	26.2
3	ไม่แน่ใจ	110,409	21.2
<b>รวม</b>		<b>519,706</b>	<b>100.0</b>

ตารางที่ 9 แสดงค่าร้อยละของตัวอย่างในจังหวัดนครสวรรค์ ที่ระบุการได้รับผลกระทบจากการเล่นพนัน  
(เฉพาะตัวอย่างที่เล่นการพนัน ในรอบ 12 เดือนที่ผ่านมา) (n = 350)

ลำดับ	การได้รับผลกระทบจากการเล่นพนัน	ร้อยละ
1	ได้รับผลกระทบ	6.3
2	ไม่ได้รับผลกระทบ	93.7
รวม		100.0

## จังหวัดน่าน

ตารางที่ 1 แสดงค่าร้อยละของตัวอย่างในจังหวัดน่าน ที่ระบุการเคยเล่นการพนันในชีวิตที่ผ่านมา  
( $n = 470$ )

ลำดับ	การเคยเล่นการพนันในชีวิตที่ผ่านมา	ร้อยละ
1	เคยเล่น	74.9
2	ไม่เคยเล่น	25.1
รวม		100.0

ตารางที่ 2 แสดงค่าร้อยละของตัวอย่างในจังหวัดน่าน ที่ระบุประเภทการพนันที่เคยเล่น  
(เฉพาะตัวอย่างที่เคยเล่น โดยเลือกได้มากกว่า 1 ข้อ) ( $n = 352$ )

ลำดับ	ประเภทการพนันที่เคยเล่น	ร้อยละ
1	สลากกินแบ่งรัฐบาล	90.9
2	หวยใต้ดิน	73.0
3	พนันไพ่	27.6
4	ไฮโล/ โปป้อน/ น้ำเต้าปูปลา	11.1
5	พนันทายผลฟุตบอล	9.4
6	วัวชน/ ไก่ชน	4.3
7	มวยหรือมวยตู้	2.3
8	ตุ้มมา/ ตุ้มเกม	0.6
9	หวยหุ้น	0.3
10	พนันทายผลแข่งขันอีสปอร์ต	0.3

ตัวอย่างเล่นพนัน ต่ำสุด 1 ประเภท      สูงสุด 6 ประเภท      เฉลี่ย 2 ประเภท

ตารางที่ 3 แสดงค่าประมาณการและร้อยละของประชากรอายุ 15 ปีขึ้นไปในจังหวัดน่าน ที่ระบุการเคยเล่นพนันผ่านช่องทางออนไลน์ (เฉพาะตัวอย่างที่เคยเล่น)

ลำดับ	การเคยเล่นพนันผ่านช่องทางออนไลน์	ค่าประมาณการ (คน)	ร้อยละ
1	เคย อุปกรณ์ที่ใช้เล่น (เลือกได้มากกว่า 1 ข้อ) (N = 5,994)	5,994	2.0
	1) มือถือ	5,225	87.2
	2) คอมพิวเตอร์ PC / โน้ตบุ๊ก หรือแล็ปท็อป	2,134	35.6
2	ไม่เคย	298,747	98.0
	รวม	304,741	100.0

ตารางที่ 4 แสดงค่าประมาณการและร้อยละของประชากรอายุ 15 ปีขึ้นไปในจังหวัดน่าน ที่เล่นพนันในรอบ 12 เดือนที่ผ่านมา

ประเภทผู้เล่นพนัน	ค่าประมาณการ (คน)
นักพนันเดิม	195,090
นักพนันหน้าใหม่	4,534
จำนวนนักพนันรวม ปี 2562	199,624
จังหวัดน่านมีสัดส่วนประชากรที่เล่นพนันร้อยละ	49.5

ตารางที่ 5 แสดงค่าร้อยละของตัวอย่างแต่ละกลุ่มอายุในจังหวัดน่าน ที่ระบุเล่นการพนันในรอบ 12 เดือนที่ผ่านมา

ลำดับ	กลุ่มอายุ	เล่นพนัน	ไม่ได้เล่น	รวม
1	15 - 19 ปี	5.9	94.1	100.0
2	20 - 59 ปี	59.7	40.3	100.0
3	60 ปีขึ้นไป	20.3	79.7	100.0

ตารางที่ 6 แสดงค่าประมาณการและร้อยละของประชากรอายุ 15 ปีขึ้นไปในจังหวัดน่าน ที่เล่นพนัน และ  
 ประมาณการวงเงินหมุนเวียนต่อปี ปี 2562 จำแนกตามประเภทการพนันที่เล่น ในรอบ 12  
 เดือนที่ผ่านมา

ลำดับ	ประเภทการพนันที่เล่น ในรอบ 12 เดือนที่ผ่านมา	จำนวนนักพนันรวม ปี 2562 (คน)	ร้อยละ	ค่าประมาณการวงเงิน หมุนเวียนต่อปี ปี 2562 (บาท)
1	สลากกินแบ่งรัฐบาล	180,170	44.6	707,079,272
2	หวยใต้ดิน	48,538	12.0	260,134,275
3	พนันในบ่อน	14,099	3.5	110,130,080
4	พนันทายผลฟุตบอล	12,765	3.2	374,556,073
5	พนันออนไลน์	3,680	0.9	48,268,767
6	พนันพื้นบ้าน (วัวชน ไก่ชน อื่นๆ)	1,545	0.4	31,637,978
7	มวยหรือมวยตู้	1,538	0.4	24,082,114
<b>ประชากรเล่นพนันต่อคน ต่ำสุด 1 ประเภท</b>		<b>สูงสุด 3 ประเภท</b>	<b>เฉลี่ย 1 ประเภท</b>	

ตารางที่ 7 แสดงหนี้สินจากการเล่นพนันเฉลี่ยต่อคนในจังหวัดน่าน และประมาณการมูลค่าหนี้สินจากการ  
 เล่นพนัน ในรอบ 12 เดือนที่ผ่านมา

หนี้สินเฉลี่ย (บาท/คน)	6,055
ค่าประมาณการมูลค่าหนี้สินจากการเล่นพนัน ปี 2562 (บาท)	24,534,803

ตารางที่ 8 แสดงค่าประมาณการและร้อยละของประชากรอายุ 15 ปีขึ้นไปในจังหวัดน่าน ที่ยอมรับ  
 ว่าตัวเองติดพนัน (เฉพาะผู้ที่เล่นการพนัน ในรอบ 12 เดือนที่ผ่านมา)

ลำดับ	การยอมรับว่าตัวเองติดพนัน	ค่าประมาณการ (คน)	ร้อยละ
1	ไม่ติด	165,203	82.8
2	ติด	22,871	11.5
3	ไม่แน่ใจ	11,550	5.7
<b>รวม</b>		<b>199,624</b>	<b>100.0</b>

ตารางที่ 9 แสดงค่าร้อยละของตัวอย่างในจังหวัดน่าน ที่ระบุการได้รับผลกระทบจากการเล่นพนัน  
(เฉพาะตัวอย่างที่เล่นการพนัน ในรอบ 12 เดือนที่ผ่านมา) (n = 231)

ลำดับ	การได้รับผลกระทบจากการเล่นพนัน	ร้อยละ
1	ได้รับผลกระทบ	5.6
2	ไม่ได้รับผลกระทบ	94.4
รวม		100.0



## จังหวัดพะเยา

ตารางที่ 1 แสดงค่าร้อยละของตัวอย่างในจังหวัดพะเยา ที่ระบุการเคยเล่นการพนันในชีวิตที่ผ่านมา  
(n = 470)

ลำดับ	การเคยเล่นการพนันในชีวิตที่ผ่านมา	ร้อยละ
1	เคยเล่น	76.6
2	ไม่เคยเล่น	23.4
รวม		100.0

ตารางที่ 2 แสดงค่าร้อยละของตัวอย่างในจังหวัดพะเยา ที่ระบุประเภทการพนันที่เคยเล่น  
(เฉพาะตัวอย่างที่เคยเล่น โดยเลือกได้มากกว่า 1 ข้อ) (n = 360)

ลำดับ	ประเภทการพนันที่เคยเล่น	ร้อยละ
1	สลากกินแบ่งรัฐบาล	85.6
2	หวยใต้ดิน	74.7
3	พนันไพ่	31.4
4	ไฮโล/ โปป๋น/ น้ำเต้าปูปลา	15.8
5	พนันทายผลฟุตบอล	14.4
6	วัวชน/ ไก่ชน	10.6
7	จับยี่กี/ หวยปิงปอง	1.7
8	มวยหรือมวยตู้	1.1
9	ม้าแข่ง	0.8
10	ตุ้มม้า/ ตุ้มเกม	0.8
11	พนันบิงโก	0.6
12	อื่นๆ อาทิ ปั่นแปะ	0.8
ตัวอย่างเล่นพนัน ต่ำสุด 1 ประเภท		สูงสุด 6 ประเภท
		เฉลี่ย 2 ประเภท

ตารางที่ 3 แสดงค่าประมาณการและร้อยละของประชากรอายุ 15 ปีขึ้นไปในจังหวัดพะเยา ที่ระบุการเคยเล่นพนันผ่านช่องทางออนไลน์ (เฉพาะตัวอย่างที่เคยเล่น)

ลำดับ	การเคยเล่นพนันผ่านช่องทางออนไลน์	ค่าประมาณการ (คน)	ร้อยละ
1	เคย อุปกรณ์ที่ใช้เล่น (เลือกได้มากกว่า 1 ข้อ) (N = 42,955)	42,955	13.8
	1) มือถือ	41,256	96.0
	2) คอมพิวเตอร์ PC / โน้ตบุ๊ก หรือแล็ปท็อป	4,547	10.6
	3) แท็บเล็ต	972	2.3
2	ไม่เคย	268,671	86.2
	รวม	311,626	100.0

ตารางที่ 4 แสดงค่าประมาณการและร้อยละของประชากรอายุ 15 ปีขึ้นไปในจังหวัดพะเยา ที่เล่นพนันในรอบ 12 เดือนที่ผ่านมา

ประเภทผู้เล่นพนัน	ค่าประมาณการ (คน)
นักพนันเดิม	189,363
นักพนันหน้าใหม่	11,308
จำนวนนักพนันรวม ปี 2562	200,671
จังหวัดพะเยามีสัดส่วนประชากรที่เล่นพนันร้อยละ	49.3

ตารางที่ 5 แสดงค่าร้อยละของตัวอย่างแต่ละกลุ่มอายุในจังหวัดพะเยา ที่ระบุเล่นการพนันในรอบ 12 เดือนที่ผ่านมา

ลำดับ	กลุ่มอายุ	เล่นพนัน	ไม่ได้เล่น	รวม
1	15 - 19 ปี	42.3	57.7	100.0
2	20 - 59 ปี	55.2	44.8	100.0
3	60 ปีขึ้นไป	21.8	78.2	100.0

ตารางที่ 6 แสดงค่าประมาณการและร้อยละของประชากรอายุ 15 ปีขึ้นไปในจังหวัดพะเยา ที่เล่นพนัน และประมาณการวงเงินหมุนเวียนต่อปี ปี 2562 จำแนกตามประเภทการพนันที่เล่น ในรอบ 12 เดือนที่ผ่านมา

ลำดับ	ประเภทการพนันที่เล่น ในรอบ 12 เดือนที่ผ่านมา	จำนวนนักพนันรวม ปี 2562 (คน)	ร้อยละ	ค่าประมาณการวงเงิน หมุนเวียนต่อปี ปี 2562 (บาท)
1	สลากกินแบ่งรัฐบาล	166,449	40.9	883,824,605
2	หวยใต้ดิน	113,340	27.9	714,593,687
3	พนันทายผลฟุตบอล	25,028	6.2	687,690,633
4	พนันในบ่อน	22,620	5.6	298,296,608
5	พนันพื้นบ้าน (วัวชน ไก่ชน อื่นๆ)	18,305	4.5	646,818,697
6	พนันออนไลน์	8,558	2.1	152,836,657

*ประชากรเล่นพนันต่อคน ต่ำสุด 1 ประเภท สูงสุด 4 ประเภท เฉลี่ย 2 ประเภท*

ตารางที่ 7 แสดงหนี้สินจากการเล่นพนันเฉลี่ยต่อคนในจังหวัดพะเยา และประมาณการมูลค่าหนี้สินจากการเล่นพนัน ในรอบ 12 เดือนที่ผ่านมา

หนี้สินเฉลี่ย (บาท/คน)	7,716
ค่าประมาณการมูลค่าหนี้สินจากการเล่นพนัน ปี 2562 (บาท)	142,081,095

ตารางที่ 8 แสดงค่าประมาณการและร้อยละของประชากรอายุ 15 ปีขึ้นไปในจังหวัดพะเยา ที่ยอมรับว่าตัวเองติดพนัน (เฉพาะผู้ที่เล่นการพนัน ในรอบ 12 เดือนที่ผ่านมา)

ลำดับ	การยอมรับว่าตัวเองติดพนัน	ค่าประมาณการ (คน)	ร้อยละ
1	ไม่ติด	134,048	66.8
2	ติด	46,869	23.4
3	ไม่แน่ใจ	19,754	9.8
	<b>รวม</b>	<b>200,671</b>	<b>100.0</b>

ตารางที่ 9 แสดงค่าร้อยละของตัวอย่างในจังหวัดพะเยา ที่ระบุการได้รับผลกระทบจากการเล่นพนัน  
(เฉพาะตัวอย่างที่เล่นการพนัน ในรอบ 12 เดือนที่ผ่านมา) (n = 230)

ลำดับ	การได้รับผลกระทบจากการเล่นพนัน	ร้อยละ
1	ได้รับผลกระทบ	19.1
2	ไม่ได้รับผลกระทบ	80.9
	รวม	100.0

## จังหวัดพิจิตร

ตารางที่ 1 แสดงค่าร้อยละของตัวอย่างในจังหวัดพิจิตร ที่ระบุการเคยเล่นการพนันในชีวิตที่ผ่านมา  
(n = 469)

ลำดับ	การเคยเล่นการพนันในชีวิตที่ผ่านมา	ร้อยละ
1	เคยเล่น	72.5
2	ไม่เคยเล่น	27.5
รวม		100.0

ตารางที่ 2 แสดงค่าร้อยละของตัวอย่างในจังหวัดพิจิตร ที่ระบุประเภทการพนันที่เคยเล่น  
(เฉพาะตัวอย่างที่เคยเล่น โดยเลือกได้มากกว่า 1 ข้อ) (n = 340)

ลำดับ	ประเภทการพนันที่เคยเล่น	ร้อยละ
1	สลากกินแบ่งรัฐบาล	87.9
2	หวยใต้ดิน	70.6
3	พนันไพ่	33.2
4	พนันทายผลฟุตบอล	13.5
5	ไฮโล/ โปป๋น/ น้ำเต้าปูปลา	10.0
6	วัวชน/ ไก่ชน	7.1
7	มวยหรือมวยตู้	0.9
8	พนันทายผลแข่งขันอีสปอร์ต	0.3

ตัวอย่างเล่นพนัน ต่ำสุด 1 ประเภท      สูงสุด 5 ประเภท      เฉลี่ย 2 ประเภท

ตารางที่ 3 แสดงค่าประมาณการและร้อยละของประชากรอายุ 15 ปีขึ้นไปในจังหวัดพิจิตร ที่ระบุการเคยเล่นพนันผ่านช่องทางออนไลน์ (เฉพาะตัวอย่างที่เคยเล่น)

ลำดับ	การเคยเล่นพนันผ่านช่องทางออนไลน์	ค่าประมาณการ (คน)	ร้อยละ
1	เคย โดยทั้งหมดเล่นผ่านโทรศัพท์มือถือ	3,791	1.2
2	ไม่เคย	323,625	98.8
รวม		327,416	100.0

ตารางที่ 4 แสดงค่าประมาณการและร้อยละของประชากรอายุ 15 ปีขึ้นไปในจังหวัดพิจิตร ที่เล่นพนัน  
ในรอบ 12 เดือนที่ผ่านมา

ประเภทผู้เล่นพนัน	ค่าประมาณการ (คน)
นักพนันเดิม	206,424
นักพนันหน้าใหม่	2,739
จำนวนนักพนันรวม ปี 2562	209,163
จังหวัดพิจิตรมีส่วนประชากรที่เล่นพนันร้อยละ	46.4

ตารางที่ 5 แสดงค่าร้อยละของตัวอย่างแต่ละกลุ่มอายุในจังหวัดพิจิตร ที่ระบุเล่นการพนันในรอบ 12 เดือนที่  
ผ่านมา

ลำดับ	กลุ่มอายุ	เล่นพนัน	ไม่ได้เล่น	รวม
1	15 - 19 ปี	6.5	93.5	100.0
2	20 - 59 ปี	51.5	48.5	100.0
3	60 ปีขึ้นไป	31.0	69.0	100.0

ตารางที่ 6 แสดงค่าประมาณการและร้อยละของประชากรอายุ 15 ปีขึ้นไปในจังหวัดพิจิตร ที่เล่นพนัน และ  
ประมาณการวงเงินหมุนเวียนต่อปี ปี 2562 จำแนกตามประเภทการพนันที่เล่น ในรอบ 12  
เดือนที่ผ่านมา

ลำดับ	ประเภทการพนันที่เล่น ในรอบ 12 เดือนที่ผ่านมา	จำนวนนักพนันรวม ปี 2562 (คน)	ร้อยละ	ค่าประมาณการวงเงิน หมุนเวียนต่อปี ปี 2562 (บาท)
1	สลากกินแบ่งรัฐบาล	188,591	41.9	1,122,099,073
2	หวยใต้ดิน	68,559	15.2	469,730,502
3	พนันในบ่อน	21,531	4.8	194,446,011
4	พนันทายผลฟุตบอล	19,506	4.3	350,511,961

ประชากรเล่นพนันต่อคน ต่ำสุด 1 ประเภท สูงสุด 4 ประเภท เฉลี่ย 1 ประเภท

ตารางที่ 7 แสดงหนี้สินจากการเล่นพนันเฉลี่ยต่อคนในจังหวัดพิจิตร และประมาณการมูลค่าหนี้สินจาก  
การเล่นพนัน ในรอบ 12 เดือนที่ผ่านมา

หนี้สินเฉลี่ย (บาท/คน)	3,000
ค่าประมาณการมูลค่าหนี้สินจากการเล่นพนัน ปี 2562 (บาท)	5,613,938

ตารางที่ 8 แสดงค่าประมาณการและร้อยละของประชากรอายุ 15 ปีขึ้นไปในจังหวัดพิจิตร ที่ยอมรับว่าตัวเองติดพนัน (เฉพาะผู้ที่เล่นการพนัน ในรอบ 12 เดือนที่ผ่านมา)

ลำดับ	การยอมรับว่าตัวเองติดพนัน	ค่าประมาณการ (คน)	ร้อยละ
1	ไม่ติด	121,538	58.1
2	ติด	22,294	10.7
3	ไม่แน่ใจ	65,331	31.2
รวม		209,163	100.0

ตารางที่ 9 แสดงค่าร้อยละของตัวอย่างในจังหวัดพิจิตร ที่ระบุการได้รับผลกระทบจากการเล่นพนัน (เฉพาะตัวอย่างที่เล่นการพนัน ในรอบ 12 เดือนที่ผ่านมา) (n = 219)

ลำดับ	การได้รับผลกระทบจากการเล่นพนัน	ร้อยละ
1	ได้รับผลกระทบ	2.7
2	ไม่ได้รับผลกระทบ	97.3
รวม		100.0

## จังหวัดพิษณุโลก

ตารางที่ 1 แสดงค่าร้อยละของตัวอย่างในจังหวัดพิษณุโลก ที่ระบุการเคยเล่นการพนันในชีวิตที่ผ่านมา  
(n = 592)

ลำดับ	การเคยเล่นการพนันในชีวิตที่ผ่านมา	ร้อยละ
1	เคยเล่น	75.2
2	ไม่เคยเล่น	24.8
รวม		100.0

ตารางที่ 2 แสดงค่าร้อยละของตัวอย่างในจังหวัดพิษณุโลก ที่ระบุประเภทการพนันที่เคยเล่น  
(เฉพาะตัวอย่างที่เคยเล่น โดยเลือกได้มากกว่า 1 ข้อ) (n = 445)

ลำดับ	ประเภทการพนันที่เคยเล่น	ร้อยละ
1	สลากกินแบ่งรัฐบาล	91.7
2	หวยใต้ดิน	69.0
3	พนันไพ่	29.0
4	พนันทายผลฟุตบอล	9.0
5	ไฮโล/ โปป๋น/ น้ำเต้าปูปลา	8.1
6	วัวชน/ ไก่ชน	4.9
7	หวยหุ้น	1.1
8	มวยหรือมวยตู้	0.4

ตัวอย่างเล่นพนัน ต่ำสุด 1 ประเภท      สูงสุด 5 ประเภท      เฉลี่ย 2 ประเภท

ตารางที่ 3 แสดงค่าประมาณการและร้อยละของประชากรอายุ 15 ปีขึ้นไปในจังหวัดพิษณุโลก ที่ระบุการ  
เคยเล่นพนันผ่านช่องทางออนไลน์ (เฉพาะตัวอย่างที่เคยเล่น)

ลำดับ	การเคยเล่นพนันผ่านช่องทางออนไลน์	ค่าประมาณการ (คน)	ร้อยละ
1	เคย โดยทั้งหมดเล่นผ่านโทรศัพท์มือถือ	1,443	0.3
2	ไม่เคย	543,907	99.7
รวม		545,350	100.0



ตารางที่ 4 แสดงค่าประมาณการและร้อยละของประชากรอายุ 15 ปีขึ้นไปในจังหวัดพิษณุโลก ที่เล่นพนัน  
ในรอบ 12 เดือนที่ผ่านมา

ประเภทผู้เล่นพนัน	ค่าประมาณการ (คน)
นักพนันเดิม	431,504
นักพนันหน้าใหม่	2,690
จำนวนนักพนันรวม ปี 2562	434,194
จังหวัดพิษณุโลกมีสัดส่วนประชากรที่เล่นพนันร้อยละ	60.3

ตารางที่ 5 แสดงค่าร้อยละของตัวอย่างแต่ละกลุ่มอายุในจังหวัดพิษณุโลก ที่ระบุเล่นการพนันในรอบ 12  
เดือนที่ผ่านมา

ลำดับ	กลุ่มอายุ	เล่นพนัน	ไม่ได้เล่น	รวม
1	15 - 19 ปี	4.0	96.0	100.0
2	20 - 59 ปี	66.5	33.5	100.0
3	60 ปีขึ้นไป	54.1	45.9	100.0

ตารางที่ 6 แสดงค่าประมาณการและร้อยละของประชากรอายุ 15 ปีขึ้นไปในจังหวัดพิษณุโลก ที่เล่นพนัน  
และประมาณการวงเงินหมุนเวียนต่อปี ปี 2562 จำแนกตามประเภทการพนันที่เล่น ในรอบ 12  
เดือนที่ผ่านมา

ลำดับ	ประเภทการพนันที่เล่น ในรอบ 12 เดือนที่ผ่านมา	จำนวนนักพนันรวม ปี 2562 (คน)	ร้อยละ	ค่าประมาณการวงเงิน หมุนเวียนต่อปี ปี 2562 (บาท)
1	สลากกินแบ่งรัฐบาล	371,224	51.6	2,474,695,699
2	หวยใต้ดิน	109,513	15.2	1,158,567,816
3	พนันในบ่อน	27,657	3.8	265,545,886
4	พนันทายผลฟุตบอล	22,150	3.1	1,179,313,794
5	พนันพื้นบ้าน (วัวชน ไก่ชน อื่นๆ)	17,095	2.4	238,002,918
6	มวยหรือมวยตู้	7,487	1.0	221,346,727
7	พนันออนไลน์	2,575	0.4	25,463,611
<b>ประชากรเล่นพนันต่อคน ต่ำสุด 1 ประเภท</b>		<b>สูงสุด 3 ประเภท</b>	<b>เฉลี่ย 1 ประเภท</b>	

ตารางที่ 7 แสดงหนี้สินจากการเล่นพนันเฉลี่ยต่อคนในจังหวัดพิษณุโลก และประมาณการมูลค่าหนี้สินจากการเล่นพนัน ในรอบ 12 เดือนที่ผ่านมา

หนี้สินเฉลี่ย (บาท/คน)	1,658
ค่าประมาณการมูลค่าหนี้สินจากการเล่นพนัน ปี 2562 (บาท)	6,098,230

ตารางที่ 8 แสดงค่าประมาณการและร้อยละของประชากรอายุ 15 ปีขึ้นไปในจังหวัดพิษณุโลก ที่ยอมรับว่าตัวเองติดพนัน (เฉพาะผู้ที่เล่นการพนัน ในรอบ 12 เดือนที่ผ่านมา)

ลำดับ	การยอมรับว่าตัวเองติดพนัน	ค่าประมาณการ (คน)	ร้อยละ
1	ไม่ติด	293,735	67.7
2	ติด	77,826	17.9
3	ไม่แน่ใจ	62,633	14.4
รวม		434,194	100.0

ตารางที่ 9 แสดงค่าร้อยละของตัวอย่างในจังหวัดพิษณุโลก ที่ระบุการได้รับผลกระทบจากการเล่นพนัน (เฉพาะตัวอย่างที่เล่นการพนัน ในรอบ 12 เดือนที่ผ่านมา) (n = 355)

ลำดับ	การได้รับผลกระทบจากการเล่นพนัน	ร้อยละ
1	ได้รับผลกระทบ	2.8
2	ไม่ได้รับผลกระทบ	97.2
รวม		100.0

## จังหวัดลำปาง

ตารางที่ 1 แสดงค่าร้อยละของตัวอย่างในจังหวัดลำปาง ที่ระบุการเคยเล่นการพนันในชีวิตที่ผ่านมา  
( $n = 587$ )

ลำดับ	การเคยเล่นการพนันในชีวิตที่ผ่านมา	ร้อยละ
1	เคยเล่น	75.1
2	ไม่เคยเล่น	24.9
รวม		100.0

ตารางที่ 2 แสดงค่าร้อยละของตัวอย่างในจังหวัดลำปาง ที่ระบุประเภทการพนันที่เคยเล่น  
(เฉพาะตัวอย่างที่เคยเล่น โดยเลือกได้มากกว่า 1 ข้อ) ( $n = 441$ )

ลำดับ	ประเภทการพนันที่เคยเล่น	ร้อยละ
1	สลากกินแบ่งรัฐบาล	90.5
2	หวยใต้ดิน	67.3
3	พนันไพ่	37.2
4	ไฮโล/ โปป้อน/ น้ำเต้าปูปลา	13.4
5	พนันทายผลฟุตบอล	9.3
6	วัวชน/ ไก่ชน	4.8
7	มวยหรือมวยตู้	0.5
8	หวยหุ้น	0.2
9	จับยี่กี/ หวยปิงปอง	0.2

ตัวอย่างเล่นพนัน **ต่ำสุด 1 ประเภท**      **สูงสุด 6 ประเภท**      **เฉลี่ย 2 ประเภท**

ตารางที่ 3 แสดงค่าประมาณการและร้อยละของประชากรอายุ 15 ปีขึ้นไปในจังหวัดลำปาง ที่ระบุการเคยเล่นพนันผ่านช่องทางออนไลน์ (เฉพาะตัวอย่างที่เคยเล่น)

ลำดับ	การเคยเล่นพนันผ่านช่องทางออนไลน์	ค่าประมาณการ (คน)	ร้อยละ
1	เคย โดยทั้งหมดเล่นผ่านคอมพิวเตอร์ PC / โน้ตบุ๊ก หรือแล็ปท็อป	1,113	0.2
2	ไม่เคย	483,907	99.8
<b>รวม</b>		<b>485,021</b>	<b>100.0</b>

ตารางที่ 4 แสดงค่าประมาณการและร้อยละของประชากรอายุ 15 ปีขึ้นไปในจังหวัดลำปาง ที่เล่นพนันในรอบ 12 เดือนที่ผ่านมา

ประเภทผู้เล่นพนัน	ค่าประมาณการ (คน)
นักพนันเดิม	323,560
นักพนันหน้าใหม่	3,301
จำนวนนักพนันรวม ปี 2562	326,861
จังหวัดลำปางมีสัดส่วนประชากรที่เล่นพนันร้อยละ	50.7

ตารางที่ 5 แสดงค่าร้อยละของตัวอย่างแต่ละกลุ่มอายุในจังหวัดลำปาง ที่ระบุเล่นการพนันในรอบ 12 เดือนที่ผ่านมา

ลำดับ	กลุ่มอายุ	เล่นพนัน	ไม่ได้เล่น	รวม
1	15 - 19 ปี	2.9	97.1	100.0
2	20 - 59 ปี	57.3	42.7	100.0
3	60 ปีขึ้นไป	25.0	75.0	100.0

ตารางที่ 6 แสดงค่าประมาณการและร้อยละของประชากรอายุ 15 ปีขึ้นไปในจังหวัดลำปาง ที่เล่นพนัน และประมาณการวงเงินหมุนเวียนต่อปี ปี 2562 จำแนกตามประเภทการพนันที่เล่น ในรอบ 12 เดือนที่ผ่านมา

ลำดับ	ประเภทการพนันที่เล่น ในรอบ 12 เดือนที่ผ่านมา	จำนวนนักพนันรวม ปี 2562 (คน)	ร้อยละ	ค่าประมาณการวงเงิน หมุนเวียนต่อปี ปี 2562 (บาท)
1	สลากกินแบ่งรัฐบาล	295,319	45.8	1,579,242,112
2	หวยใต้ดิน	67,953	10.5	384,115,105
3	พนันในบ่อน	28,531	4.4	181,102,835
4	พนันทายผลฟุตบอล	22,312	3.5	459,049,238
5	พนันพื้นบ้าน (วัวชน ไก่ชน อื่นๆ)	2,293	0.4	20,520,109

ประชากรเล่นพนันต่อคน ต่ำสุด 1 ประเภท สูงสุด 3 ประเภท เฉลี่ย 1 ประเภท

ตารางที่ 7 แสดงหนี้สินจากการเล่นพนันเฉลี่ยต่อคนในจังหวัดลำปาง และประมาณการมูลค่าหนี้สินจากการเล่นพนัน ในรอบ 12 เดือนที่ผ่านมา

หนี้สินเฉลี่ย (บาท/คน)	n.a.
ค่าประมาณการมูลค่าหนี้สินจากการเล่นพนัน ปี 2562 (บาท)	n.a.

ตารางที่ 8 แสดงค่าประมาณการและร้อยละของประชากรอายุ 15 ปีขึ้นไปในจังหวัดลำปาง ที่ยอมรับว่าตัวเองติดพนัน (เฉพาะผู้ที่เล่นการพนัน ในรอบ 12 เดือนที่ผ่านมา)

ลำดับ	การยอมรับว่าตัวเองติดพนัน	ค่าประมาณการ (คน)	ร้อยละ
1	ไม่ติด	249,759	76.4
2	ติด	40,384	12.4
3	ไม่แน่ใจ	36,718	11.2
	รวม	326,861	100.0

ตารางที่ 9 แสดงค่าร้อยละของตัวอย่างในจังหวัดลำปาง ที่ระบุการได้รับผลกระทบจากการเล่นพนัน (เฉพาะตัวอย่างที่เล่นการพนัน ในรอบ 12 เดือนที่ผ่านมา) (n = 298)

ลำดับ	การได้รับผลกระทบจากการเล่นพนัน	ร้อยละ
1	ได้รับผลกระทบ	1.0
2	ไม่ได้รับผลกระทบ	99.0
	รวม	100.0

## จังหวัดลำพูน

ตารางที่ 1 แสดงค่าร้อยละของตัวอย่างในจังหวัดลำพูน ที่ระบุการเคยเล่นการพนันในชีวิตที่ผ่านมา  
( $n = 472$ )

ลำดับ	การเคยเล่นการพนันในชีวิตที่ผ่านมา	ร้อยละ
1	เคยเล่น	74.8
2	ไม่เคยเล่น	25.2
รวม		100.0

ตารางที่ 2 แสดงค่าร้อยละของตัวอย่างในจังหวัดลำพูน ที่ระบุประเภทการพนันที่เคยเล่น  
(เฉพาะตัวอย่างที่เคยเล่น โดยเลือกได้มากกว่า 1 ข้อ) ( $n = 353$ )

ลำดับ	ประเภทการพนันที่เคยเล่น	ร้อยละ
1	สลากกินแบ่งรัฐบาล	80.7
2	หวยใต้ดิน	58.1
3	พนันไพ่	53.5
4	ไฮโล/ โปป้อน/ น้ำเต้าปูปลา	29.2
5	พนันทายผลฟุตบอล	25.8
6	วัวชน/ ไก่ชน	14.2
7	กำถั่ว/ ถั่วแยก	5.9
8	ม้าแข่ง	4.0
9	มวยหรือมวยตู้	3.7
10	ตุ้มม้า/ ตุ้มเกม	2.8
11	หวยหุ้น	2.3
12	สลาก/ หวยต่างประเทศ	1.7
13	บั้งไฟ/ แข่งเรือ	0.6
14	พนันทายผลแข่งขันอีสปอร์ต	0.6
15	จับยี่กี/ หวยปิงปอง	0.3

ตัวอย่างเล่นพนัน ต่ำสุด 1 ประเภท      สูงสุด 9 ประเภท      เฉลี่ย 3 ประเภท

ตารางที่ 3 แสดงค่าประมาณการและร้อยละของประชากรอายุ 15 ปีขึ้นไปในจังหวัดลำพูน ที่ระบุการเคยเล่นพนันผ่านช่องทางออนไลน์ (เฉพาะตัวอย่างที่เคยเล่น)

ลำดับ	การเคยเล่นพนันผ่านช่องทางออนไลน์	ค่าประมาณการ (คน)	ร้อยละ
1	เคย อุปกรณ์ที่ใช้เล่น (เลือกได้มากกว่า 1 ข้อ) (N = 28,594)	28,594	11.0
	1) มือถือ	24,832	86.8
	2) คอมพิวเตอร์ PC / โน้ตบุ๊ก หรือแล็ปท็อป	3,762	13.2
2	ไม่เคย	231,248	89.0
	<b>รวม</b>	<b>259,842</b>	<b>100.0</b>

ตารางที่ 4 แสดงค่าประมาณการและร้อยละของประชากรอายุ 15 ปีขึ้นไปในจังหวัดลำพูน ที่เล่นพนันในรอบ 12 เดือนที่ผ่านมา

ประเภทผู้เล่นพนัน	ค่าประมาณการ (คน)
นักพนันเดิม	169,295
นักพนันหน้าใหม่	1,580
จำนวนนักพนันรวม ปี 2562	170,875
จังหวัดลำพูนมีสัดส่วนประชากรที่เล่นพนันร้อยละ	49.2

ตารางที่ 5 แสดงค่าร้อยละของตัวอย่างแต่ละกลุ่มอายุในจังหวัดลำพูน ที่ระบุเล่นการพนันในรอบ 12 เดือนที่ผ่านมา

ลำดับ	กลุ่มอายุ	เล่นพนัน	ไม่ได้เล่น	รวม
1	15 - 19 ปี	0.0	100.0	100.0
2	20 - 59 ปี	57.0	43.0	100.0
3	60 ปีขึ้นไป	32.3	67.7	100.0

ตารางที่ 6 แสดงค่าประมาณการและร้อยละของประชากรอายุ 15 ปีขึ้นไปในจังหวัดลำพูน ที่เล่นพนัน และ  
 ประมาณการวงเงินหมุนเวียนต่อปี ปี 2562 จำแนกตามประเภทการพนันที่เล่น ในรอบ 12  
 เดือนที่ผ่านมา

ลำดับ	ประเภทการพนันที่เล่น ในรอบ 12 เดือนที่ผ่านมา	จำนวนนักพนันรวม ปี 2562 (คน)	ร้อยละ	ค่าประมาณการวงเงิน หมุนเวียนต่อปี ปี 2562
1	สลากกินแบ่งรัฐบาล	134,318	38.7	887,289,206
2	หวยใต้ดิน	59,743	17.2	621,670,336
3	พนันในบ่อน	22,859	6.6	579,594,534
4	พนันทายผลฟุตบอล	21,728	6.3	291,552,046
5	พนันออนไลน์	9,705	2.8	213,875,611
6	พนันพื้นบ้าน (วัวชน ไก่ชน อื่นๆ)	8,277	2.4	68,869,675
7	มวยหรือมวยตู้	6,064	1.7	83,227,050
8	หวยอื่นๆ	4,584	1.3	933,709,356
<b>ประชากรเล่นพนันต่อคน ต่ำสุด 1 ประเภท</b>		<b>สูงสุด 4 ประเภท</b>	<b>เฉลี่ย 2 ประเภท</b>	

ตารางที่ 7 แสดงหนี้สินจากการเล่นพนันเฉลี่ยต่อคนในจังหวัดลำพูน และประมาณการมูลค่าหนี้สินจาก  
 การเล่นพนัน ในรอบ 12 เดือนที่ผ่านมา

หนี้สินเฉลี่ย (บาท/คน)	8,855
ค่าประมาณการมูลค่าหนี้สินจากการเล่นพนัน ปี 2562 (บาท)	99,062,717

ตารางที่ 8 แสดงค่าประมาณการและร้อยละของประชากรอายุ 15 ปีขึ้นไปในจังหวัดลำพูน ที่ยอมรับ  
 ว่าตัวเองติดพนัน (เฉพาะผู้ที่เล่นการพนัน ในรอบ 12 เดือนที่ผ่านมา)

ลำดับ	การยอมรับว่าตัวเองติดพนัน	ค่าประมาณการ (คน)	ร้อยละ
1	ไม่ติด	83,014	48.6
2	ติด	64,856	38.0
3	ไม่แน่ใจ	23,005	13.4
<b>รวม</b>		<b>170,875</b>	<b>100.0</b>



ตารางที่ 9 แสดงค่าร้อยละของตัวอย่างในจังหวัดลำพูน ที่ระบุการได้รับผลกระทบจากการเล่นพนัน  
(เฉพาะตัวอย่างที่เล่นการพนัน ในรอบ 12 เดือนที่ผ่านมา) (n = 231)

ลำดับ	การได้รับผลกระทบจากการเล่นพนัน	ร้อยละ
1	ได้รับผลกระทบ	9.1
2	ไม่ได้รับผลกระทบ	90.9
	รวม	100.0

## จังหวัดสุโขทัย

ตารางที่ 1 แสดงค่าร้อยละของตัวอย่างในจังหวัดสุโขทัย ที่ระบุการเคยเล่นการพนันในชีวิตที่ผ่านมา  
( $n = 586$ )

ลำดับ	การเคยเล่นการพนันในชีวิตที่ผ่านมา	ร้อยละ
1	เคยเล่น	75.4
2	ไม่เคยเล่น	24.6
รวม		100.0

ตารางที่ 2 แสดงค่าร้อยละของตัวอย่างในจังหวัดสุโขทัย ที่ระบุประเภทการพนันที่เคยเล่น  
(เฉพาะตัวอย่างที่เคยเล่น โดยเลือกได้มากกว่า 1 ข้อ) ( $n = 442$ )

ลำดับ	ประเภทการพนันที่เคยเล่น	ร้อยละ
1	สลากกินแบ่งรัฐบาล	92.8
2	หวยใต้ดิน	65.8
3	พนันไพ่	32.1
4	ไฮโล/ โปป๋น/ น้ำเต้าปูปลา	12.4
5	พนันทายผลฟุตบอล	7.7
6	วัวชน/ ไก่ชน	3.6
7	มวยหรือมวยตู้	0.9
8	พนันบิงโก	0.7
9	พนันทายผลแข่งขันอีสปอร์ต	0.2

ตัวอย่างเล่นพนัน ต่ำสุด 1 ประเภท      สูงสุด 6 ประเภท      เฉลี่ย 2 ประเภท

ตารางที่ 3 แสดงค่าประมาณการและร้อยละของประชากรอายุ 15 ปีขึ้นไปในจังหวัดสุโขทัย ที่ระบุการเคย  
เล่นพนันผ่านช่องทางออนไลน์ (เฉพาะตัวอย่างที่เคยเล่น)

ลำดับ	การเคยเล่นพนันผ่านช่องทางออนไลน์	ค่าประมาณการ (คน)	ร้อยละ
1	เคย โดยทั้งหมดเล่นผ่านโทรศัพท์มือถือ	4,278	1.1
2	ไม่เคย	374,579	98.9
รวม		378,857	100.0

ตารางที่ 4 แสดงค่าประมาณการและร้อยละของประชากรอายุ 15 ปีขึ้นไปในจังหวัดสุโขทัย ที่เล่นพนัน  
ในรอบ 12 เดือนที่ผ่านมา

ประเภทผู้เล่นพนัน	ค่าประมาณการ (คน)
นักพนันเดิม	269,603
นักพนันหน้าใหม่	n.a.
จำนวนนักพนันรวม ปี 2562	269,603
จังหวัดสุโขทัยมีสัดส่วนประชากรที่เล่นพนันร้อยละ	53.9

ตารางที่ 5 แสดงค่าร้อยละของตัวอย่างแต่ละกลุ่มอายุในจังหวัดสุโขทัย ที่ระบุเล่นการพนันในรอบ 12 เดือน  
ที่ผ่านมา

ลำดับ	กลุ่มอายุ	เล่นพนัน	ไม่ได้เล่น	รวม
1	15 - 19 ปี	0.0	100.0	100.0
2	20 - 59 ปี	60.5	39.5	100.0
3	60 ปีขึ้นไป	36.4	63.6	100.0

ตารางที่ 6 แสดงค่าประมาณการและร้อยละของประชากรอายุ 15 ปีขึ้นไปในจังหวัดสุโขทัย ที่เล่นพนัน  
และประมาณการวงเงินหมุนเวียนต่อปี ปี 2562 จำแนกตามประเภทการพนันที่เล่น ในรอบ 12  
เดือนที่ผ่านมา

ลำดับ	ประเภทการพนันที่เล่น ในรอบ 12 เดือนที่ผ่านมา	จำนวนนักพนันรวม ปี 2562 (คน)	ร้อยละ	ค่าประมาณการวงเงิน หมุนเวียนต่อปี ปี 2562 (บาท)
1	สลากกินแบ่งรัฐบาล	253,874	50.7	1,266,614,503
2	หวยใต้ดิน	64,089	12.8	286,560,087
3	พนันในบ่อน	22,292	4.5	103,142,059
4	พนันทายผลฟุตบอล	14,370	2.9	476,092,936
5	พนันออนไลน์	1,875	0.4	14,134,047
6	พนันพื้นบ้าน (วัวชน ไก่ชน อื่นๆ)	875	0.2	6,303,086

ประชากรเล่นพนันต่อคน ต่ำสุด 1 ประเภท สูงสุด 4 ประเภท เฉลี่ย 1 ประเภท

ตารางที่ 7 แสดงหนี้สินจากการเล่นพนันเฉลี่ยต่อคนในจังหวัดสุโขทัย และประมาณการมูลค่าหนี้สินจากการเล่นพนัน ในรอบ 12 เดือนที่ผ่านมา

หนี้สินเฉลี่ย (บาท/คน)	2,000
ค่าประมาณการมูลค่าหนี้สินจากการเล่นพนัน ปี 2562 (บาท)	1,750,857

ตารางที่ 8 แสดงค่าประมาณการและร้อยละของประชากรอายุ 15 ปีขึ้นไปในจังหวัดสุโขทัย ที่ยอมรับว่าตัวเองติดพนัน (เฉพาะผู้ที่เล่นการพนัน ในรอบ 12 เดือนที่ผ่านมา)

ลำดับ	การยอมรับว่าตัวเองติดพนัน	ค่าประมาณการ (คน)	ร้อยละ
1	ไม่ติด	199,541	74.0
2	ติด	39,815	14.8
3	ไม่แน่ใจ	30,247	11.2
รวม		269,603	100.0

ตารางที่ 9 แสดงค่าร้อยละของตัวอย่างในจังหวัดสุโขทัย ที่ระบุการได้รับผลกระทบจากการเล่นพนัน (เฉพาะตัวอย่างที่เล่นการพนัน ในรอบ 12 เดือนที่ผ่านมา) (n = 313)

ลำดับ	การได้รับผลกระทบจากการเล่นพนัน	ร้อยละ
1	ได้รับผลกระทบ	3.5
2	ไม่ได้รับผลกระทบ	96.5
รวม		100.0

## จังหวัดอุดรดิตถ์

ตารางที่ 1 แสดงค่าร้อยละของตัวอย่างในจังหวัดอุดรดิตถ์ ที่ระบุการเคยเล่นการพนันในชีวิตที่ผ่านมา  
(n = 468)

ลำดับ	การเคยเล่นการพนันในชีวิตที่ผ่านมา	ร้อยละ
1	เคยเล่น	74.1
2	ไม่เคยเล่น	25.9
<b>รวม</b>		<b>100.0</b>

ตารางที่ 2 แสดงค่าร้อยละของตัวอย่างในจังหวัดอุดรดิตถ์ ที่ระบุประเภทการพนันที่เคยเล่น  
(เฉพาะตัวอย่างที่เคยเล่น โดยเลือกได้มากกว่า 1 ข้อ) (n = 347)

ลำดับ	ประเภทการพนันที่เคยเล่น	ร้อยละ
1	สลากกินแบ่งรัฐบาล	90.5
2	หวยใต้ดิน	67.4
3	พนันไพ่	31.4
4	ไฮโล/ โปป้อน/ น้ำเต้าปูปลา	11.8
5	พนันทายผลฟุตบอล	8.4
6	วัวชน/ ไก่ชน	3.7
7	มวยหรือมวยตู้	0.9
8	กำถั่ว/ ถั่วแยก	0.6

ตัวอย่างเล่นพนัน ต่ำสุด 1 ประเภท      สูงสุด 5 ประเภท      เฉลี่ย 2 ประเภท

ตารางที่ 3 แสดงค่าประมาณการและร้อยละของประชากรอายุ 15 ปีขึ้นไปในจังหวัดอุดรดิตถ์ ที่ระบุการเคยเล่นพนันผ่านช่องทางออนไลน์ (เฉพาะตัวอย่างที่เคยเล่น)

ลำดับ	การเคยเล่นพนันผ่านช่องทางออนไลน์	ค่าประมาณการ (คน)	ร้อยละ
1	เคย โดยทั้งหมดเล่นผ่านโทรศัพท์มือถือ	4,217	1.5
2	ไม่เคย	283,853	98.5
<b>รวม</b>		<b>288,069</b>	<b>100.0</b>

ตารางที่ 4 แสดงค่าประมาณการและร้อยละของประชากรอายุ 15 ปีขึ้นไปในจังหวัดอุดรดิตถ์ ที่เล่นพนัน  
ในรอบ 12 เดือนที่ผ่านมา

ประเภทผู้เล่นพนัน	ค่าประมาณการ (คน)
นักพนันเดิม	193,580
นักพนันหน้าใหม่	6,114
จำนวนนักพนันรวม ปี 2562	199,694
จังหวัดอุดรดิตถ์มีสัดส่วนประชากรที่เล่นพนันร้อยละ	51.8

ตารางที่ 5 แสดงค่าร้อยละของตัวอย่างแต่ละกลุ่มอายุในจังหวัดอุดรดิตถ์ ที่ระบุเล่นการพนันในรอบ 12  
เดือนที่ผ่านมา

ลำดับ	กลุ่มอายุ	เล่นพนัน	ไม่ได้เล่น	รวม
1	15 - 19 ปี	8.1	91.9	100.0
2	20 - 59 ปี	62.5	37.5	100.0
3	60 ปีขึ้นไป	16.2	83.8	100.0

ตารางที่ 6 แสดงค่าประมาณการและร้อยละของประชากรอายุ 15 ปีขึ้นไปในจังหวัดอุดรดิตถ์ ที่เล่นพนัน  
และประมาณการวงเงินหมุนเวียนต่อปี ปี 2562 จำแนกตามประเภทการพนันที่เล่น ในรอบ 12  
เดือนที่ผ่านมา

ลำดับ	ประเภทการพนันที่เล่น ในรอบ 12 เดือนที่ผ่านมา	จำนวนนักพนันรวม ปี 2562 (คน)	ร้อยละ	ค่าประมาณการวงเงิน หมุนเวียนต่อปี ปี 2562 (บาท)
1	สลากกินแบ่งรัฐบาล	180,324	46.8	643,227,955
2	หวยใต้ดิน	50,583	13.1	205,508,137
3	พนันในบ่อน	13,386	3.5	89,982,013
4	พนันทายผลฟุตบอล	13,084	3.4	1,227,851,682
5	พนันออนไลน์	844	0.2	1,013,067
6	พนันพื้นบ้าน (วัวชน ไก่ชน อื่นๆ)	792	0.2	9,504,444
<b>ประชากรเล่นพนันต่อคน ต่ำสุด 1 ประเภท</b>		<b>สูงสุด 3 ประเภท</b>	<b>เฉลี่ย 1 ประเภท</b>	

ตารางที่ 7 แสดงหนี้สินจากการเล่นพนันเฉลี่ยต่อคนในจังหวัดอุดรดิตถ์ และประมาณการมูลค่าหนี้สินจากการเล่นพนัน ในรอบ 12 เดือนที่ผ่านมา

หนี้สินเฉลี่ย (บาท/คน)	3,034
ค่าประมาณการมูลค่าหนี้สินจากการเล่นพนัน ปี 2562 (บาท)	7,844,259

ตารางที่ 8 แสดงค่าประมาณการและร้อยละของประชากรอายุ 15 ปีขึ้นไปในจังหวัดอุดรดิตถ์ ที่ยอมรับว่าตัวเองติดพนัน (เฉพาะผู้ที่เล่นการพนัน ในรอบ 12 เดือนที่ผ่านมา)

ลำดับ	การยอมรับว่าตัวเองติดพนัน	ค่าประมาณการ (คน)	ร้อยละ
1	ไม่ติด	179,375	89.8
2	ติด	8,506	4.3
3	ไม่แน่ใจ	11,813	5.9
<b>รวม</b>		<b>199,694</b>	<b>100.0</b>

ตารางที่ 9 แสดงค่าร้อยละของตัวอย่างในจังหวัดอุดรดิตถ์ ที่ระบุการได้รับผลกระทบจากการเล่นพนัน (เฉพาะตัวอย่างที่เล่นการพนัน ในรอบ 12 เดือนที่ผ่านมา) (n = 241)

ลำดับ	การได้รับผลกระทบจากการเล่นพนัน	ร้อยละ
1	ได้รับผลกระทบ	1.2
2	ไม่ได้รับผลกระทบ	98.8
<b>รวม</b>		<b>100.0</b>

## จังหวัดอุทัยธานี

ตารางที่ 1 แสดงค่าร้อยละของตัวอย่างในจังหวัดอุทัยธานี ที่ระบุการเคยเล่นการพนันในชีวิตที่ผ่านมา  
(n = 470)

ลำดับ	การเคยเล่นการพนันในชีวิตที่ผ่านมา	ร้อยละ
1	เคยเล่น	74.5
2	ไม่เคยเล่น	25.5
รวม		100.0

ตารางที่ 2 แสดงค่าร้อยละของตัวอย่างในจังหวัดอุทัยธานี ที่ระบุประเภทการพนันที่เคยเล่น  
(เฉพาะตัวอย่างที่เคยเล่น โดยเลือกได้มากกว่า 1 ข้อ) (n = 350)

ลำดับ	ประเภทการพนันที่เคยเล่น	ร้อยละ
1	สลากกินแบ่งรัฐบาล	76.0
2	หวยใต้ดิน	69.1
3	พนันไพ่	35.7
4	ไฮโล/ โปป๋น/ น้ำเต้าปูปลา	24.6
5	มวยหรือมวยตู้	12.9
6	พนันทายผลฟุตบอล	11.7
7	วัวชน/ ไก่ชน	10.9
8	พนันบิงโก	6.0
9	หวยหุ้น	2.9
10	ตุ้มม้า/ ตุ้มเกม	1.4
11	ม้าแข่ง	0.3
12	กำถั่ว/ ถั่วแยก	0.3

ตัวอย่างเล่นพนัน ต่ำสุด 1 ประเภท      สูงสุด 7 ประเภท      เฉลี่ย 3 ประเภท



ตารางที่ 3 แสดงค่าประมาณการและร้อยละของประชากรอายุ 15 ปีขึ้นไปในจังหวัดอุทัยธานี ที่ระบุการเคยเล่นพนันผ่านช่องทางออนไลน์ (เฉพาะตัวอย่างที่เคยเล่น)

ลำดับ	การเคยเล่นพนันผ่านช่องทางออนไลน์	ค่าประมาณการ (คน)	ร้อยละ
1	เคย โดยทั้งหมดเล่นผ่านโทรศัพท์มือถือ	3,774	1.9
2	ไม่เคย	197,498	98.1
รวม		201,271	100.0

ตารางที่ 4 แสดงค่าประมาณการและร้อยละของประชากรอายุ 15 ปีขึ้นไปในจังหวัดอุทัยธานี ที่เล่นพนันในรอบ 12 เดือนที่ผ่านมา

ประเภทผู้เล่นพนัน	ค่าประมาณการ (คน)
นักพนันเดิม	126,036
นักพนันหน้าใหม่	1,245
จำนวนนักพนันรวม ปี 2562	127,281
จังหวัดอุทัยธานีมีสัดส่วนประชากรที่เล่นพนันร้อยละ	46.9

ตารางที่ 5 แสดงค่าร้อยละของตัวอย่างแต่ละกลุ่มอายุในจังหวัดอุทัยธานี ที่ระบุเล่นการพนันในรอบ 12 เดือนที่ผ่านมา

ลำดับ	กลุ่มอายุ	เล่นพนัน	ไม่ได้เล่น	รวม
1	15 - 19 ปี	3.1	69.9	100.0
2	20 - 59 ปี	55.2	44.8	100.0
3	60 ปีขึ้นไป	30.9	69.1	100.0

ตารางที่ 6 แสดงค่าประมาณการและร้อยละของประชากรอายุ 15 ปีขึ้นไปในจังหวัดอุทัยธานี ที่เล่นพนัน และประมาณการวงเงินหมุนเวียนต่อปี ปี 2562 จำแนกตามประเภทการพนันที่เล่น ในรอบ 12 เดือนที่ผ่านมา

ลำดับ	ประเภทการพนันที่เล่น ในรอบ 12 เดือนที่ผ่านมา	จำนวนนักพนันรวม ปี 2562 (คน)	ร้อยละ	ค่าประมาณการวงเงิน หมุนเวียนต่อปี ปี 2562 (บาท)
1	สลากกินแบ่งรัฐบาล	76,904	28.3	541,031,756
2	หวยใต้ดิน	64,129	23.6	810,156,212
3	พนันในบ่อน	16,215	6.0	272,506,048
4	พนันทายผลฟุตบอล	11,919	4.4	384,069,187
5	พนันพื้นบ้าน (วัวชน ไก่ชน อื่นๆ)	8,382	3.1	165,228,107
6	มวยหรือมวยตู้	7,980	2.9	186,401,239
7	พนันออนไลน์	2,631	1.0	20,176,016
8	หวยอื่นๆ	1,208	0.4	113,477,666
<b>ประชากรเล่นพนันต่อคน ต่ำสุด 1 ประเภท</b>		<b>สูงสุด 4 ประเภท</b>	<b>เฉลี่ย 1 ประเภท</b>	

ตารางที่ 7 แสดงหนี้สินจากการเล่นพนันเฉลี่ยต่อคนในจังหวัดอุทัยธานี และประมาณการมูลค่าหนี้สินจากการเล่นพนัน ในรอบ 12 เดือนที่ผ่านมา

หนี้สินเฉลี่ย (บาท/คน)	1,587
ค่าประมาณการมูลค่าหนี้สินจากการเล่นพนัน ปี 2562 (บาท)	4,431,622

ตารางที่ 8 แสดงค่าประมาณการและร้อยละของประชากรอายุ 15 ปีขึ้นไปในจังหวัดอุทัยธานี ที่ยอมรับว่าตัวเองติดพนัน (เฉพาะผู้ที่เล่นการพนัน ในรอบ 12 เดือนที่ผ่านมา)

ลำดับ	การยอมรับว่าตัวเองติดพนัน	ค่าประมาณการ (คน)	ร้อยละ
1	ไม่ติด	75,649	59.4
2	ติด	22,555	17.7
3	ไม่แน่ใจ	29,077	22.9
<b>รวม</b>		<b>127,281</b>	<b>100.0</b>

ตารางที่ 9 แสดงค่าร้อยละของตัวอย่างในจังหวัดอุทัยธานี ที่ระบุการได้รับผลกระทบจากการเล่นพนัน  
(เฉพาะตัวอย่างที่เล่นการพนัน ในรอบ 12 เดือนที่ผ่านมา) (n = 220)

ลำดับ	การได้รับผลกระทบจากการเล่นพนัน	ร้อยละ
1	ได้รับผลกระทบ	8.2
2	ไม่ได้รับผลกระทบ	91.8
รวม		100.0

## ภาคตะวันออกเฉียงเหนือ

## จังหวัดกาฬสินธุ์

ตารางที่ 1 แสดงค่าร้อยละของตัวอย่างในจังหวัดกาฬสินธุ์ ที่ระบุการเคยเล่นการพนันในชีวิตที่ผ่านมา  
(n = 585)

ลำดับ	การเคยเล่นการพนันในชีวิตที่ผ่านมา	ร้อยละ
1	เคยเล่น	76.8
2	ไม่เคยเล่น	23.2
รวม		100.0

ตารางที่ 2 แสดงค่าร้อยละของตัวอย่างในจังหวัดกาฬสินธุ์ ที่ระบุประเภทการพนันที่เคยเล่น  
(เฉพาะตัวอย่างที่เคยเล่น โดยเลือกได้มากกว่า 1 ข้อ) (n = 449)

ลำดับ	ประเภทการพนันที่เคยเล่น	ร้อยละ
1	หวยใต้ดิน	88.4
2	สลากกินแบ่งรัฐบาล	83.1
3	พนันไพ่	73.7
4	ไฮโล/ โปป๋น/ น้ำเต้าปูปลา	65.3
5	พนันทายผลฟุตบอล	31.2
6	วัวชน/ ไก่ชน	17.4
7	หวยหุ้น	9.6
8	พนันบิงโก	8.7
9	มวยหรือมวยตู้	7.3
10	กำถั่ว/ ถั่วแยก	2.9
11	บั้งไฟ/ แข่งเรือ	2.9
12	ม้าแข่ง	2.4
13	ตุ้มม้า/ ตุ้มเกม	2.2
14	สลาก/ หวยต่างประเทศ	0.9
15	จับยี่กี/ หวยปิงปอง	0.7
16	พนันทายผลแข่งขันอีสปอร์ต	0.2

ตัวอย่างเล่นพนัน ต่ำสุด 1 ประเภท      สูงสุด 9 ประเภท      เฉลี่ย 4 ประเภท

ตารางที่ 3 แสดงค่าประมาณการและร้อยละของประชากรอายุ 15 ปีขึ้นไปในจังหวัดกาฬสินธุ์ ที่ระบุการเคยเล่นพนันผ่านช่องทางออนไลน์ (เฉพาะตัวอย่างที่เคยเล่น)

ลำดับ	การเคยเล่นพนันผ่านช่องทางออนไลน์	ค่าประมาณการ (คน)	ร้อยละ
1	เคย อุปกรณ์ที่ใช้เล่น (เลือกได้มากกว่า 1 ข้อ) (N = 48,203)	48,203	7.7
	1) มือถือ	39,728	82.4
	2) แท็บเล็ต	18,496	38.4
	3) คอมพิวเตอร์ PC / โน้ตบุ๊ก หรือแล็ปท็อป	14,217	29.5
2	ไม่เคย	580,294	92.3
	รวม	628,497	100.0

ตารางที่ 4 แสดงค่าประมาณการและร้อยละของประชากรอายุ 15 ปีขึ้นไปในจังหวัดกาฬสินธุ์ ที่เล่นพนันในรอบ 12 เดือนที่ผ่านมา

ประเภทผู้เล่นพนัน	ค่าประมาณการ (คน)
นักพนันเดิม	427,051
นักพนันหน้าใหม่	n.a.
จำนวนนักพนันรวม ปี 2562	427,051
จังหวัดกาฬสินธุ์มีส่วนประชากรที่เล่นพนันร้อยละ	52.2

ตารางที่ 5 แสดงค่าร้อยละของตัวอย่างแต่ละกลุ่มอายุในจังหวัดกาฬสินธุ์ ที่ระบุเล่นการพนันในรอบ 12 เดือนที่ผ่านมา

ลำดับ	กลุ่มอายุ	เล่นพนัน	ไม่ได้เล่น	รวม
1	15 - 19 ปี	41.9	58.1	100.0
2	20 - 59 ปี	54.9	45.1	100.0
3	60 ปีขึ้นไป	38.1	61.9	100.0

ตารางที่ 6 แสดงค่าประมาณการและร้อยละของประชากรอายุ 15 ปีขึ้นไปในจังหวัดกาฬสินธุ์ ที่เล่นพนัน และประมาณการวงเงินหมุนเวียนต่อปี ปี 2562 จำแนกตามประเภทการพนันที่เล่น ในรอบ 12 เดือนที่ผ่านมา

ลำดับ	ประเภทการพนันที่เล่น ในรอบ 12 เดือนที่ผ่านมา	จำนวนนักพนันรวม ปี 2562 (คน)	ร้อยละ	ค่าประมาณการวงเงิน หมุนเวียนต่อปี ปี 2562 (บาท)
1	หวยใต้ดิน	225,607	27.6	1,304,479,013
2	สลากกินแบ่งรัฐบาล	182,045	22.3	1,197,764,126
3	พนันในบ่อน	132,455	16.2	908,483,359
4	พนันทายผลฟุตบอล	35,365	4.3	2,076,980,346
5	พนันพื้นบ้าน (วัวชน ไก่ชน อื่นๆ)	17,127	2.1	118,286,602
6	มวยหรือมวยตู้	14,057	1.7	77,849,191
7	พนันงานบุญประเพณี (แข่งเรือ บั้งไฟ อื่นๆ)	1,438	0.2	575,012

ประชากรเล่นพนันต่อคน ต่ำสุด 1 ประเภท สูงสุด 5 ประเภท เฉลี่ย 2 ประเภท

ตารางที่ 7 แสดงหนี้สินจากการเล่นพนันเฉลี่ยต่อคนในจังหวัดกาฬสินธุ์ และประมาณการมูลค่าหนี้สินจากการเล่นพนัน ในรอบ 12 เดือนที่ผ่านมา

หนี้สินเฉลี่ย (บาท/คน)	4,901
ค่าประมาณการมูลค่าหนี้สินจากการเล่นพนัน ปี 2562 (บาท)	68,400,212

ตารางที่ 8 แสดงค่าประมาณการและร้อยละของประชากรอายุ 15 ปีขึ้นไปในจังหวัดกาฬสินธุ์ ที่ยอมรับว่าตัวเองติดพนัน (เฉพาะผู้ที่เล่นการพนัน ในรอบ 12 เดือนที่ผ่านมา)

ลำดับ	การยอมรับว่าตัวเองติดพนัน	ค่าประมาณการ (คน)	ร้อยละ
1	ไม่ติด	273,214	64.0
2	ติด	32,204	7.5
3	ไม่แน่ใจ	121,633	28.5
	รวม	427,051	100.0

ตารางที่ 9 แสดงค่าร้อยละของตัวอย่างในจังหวัดกาฬสินธุ์ ที่ระบุการได้รับผลกระทบจากการเล่นพนัน  
(เฉพาะตัวอย่างที่เล่นการพนัน ในรอบ 12 เดือนที่ผ่านมา) (n = 305)

ลำดับ	การได้รับผลกระทบจากการเล่นพนัน	ร้อยละ
1	ได้รับผลกระทบ	11.5
2	ไม่ได้รับผลกระทบ	88.5
รวม		100.0



## จังหวัดขอนแก่น

ตารางที่ 1 แสดงค่าร้อยละของตัวอย่างในจังหวัดขอนแก่น ที่ระบุการเคยเล่นการพนันในชีวิตที่ผ่านมา  
(n = 735)

ลำดับ	การเคยเล่นการพนันในชีวิตที่ผ่านมา	ร้อยละ
1	เคยเล่น	80.5
2	ไม่เคยเล่น	19.5
รวม		100.0

ตารางที่ 2 แสดงค่าร้อยละของตัวอย่างในจังหวัดขอนแก่น ที่ระบุประเภทการพนันที่เคยเล่น  
(เฉพาะตัวอย่างที่เคยเล่น โดยเลือกได้มากกว่า 1 ข้อ) (n = 592)

ลำดับ	ประเภทการพนันที่เคยเล่น	ร้อยละ
1	หวยใต้ดิน	80.4
2	สลากกินแบ่งรัฐบาล	67.1
3	พนันไพ่	63.5
4	ไฮโล/ โปป้อน/ น้ำเต้าปูปลา	48.3
5	พนันทายผลฟุตบอล	25.8
6	สลาก/ หวยต่างประเทศ	17.0
7	วัวชน/ ไก่ชน	14.2
8	มวยหรือมวยตู้	10.3
9	พนันบิงโก	4.1
10	บั้งไฟ/ แข่งเรือ	3.0
11	หวยหุ้น	2.7
12	กำถั่ว/ ถั่วแยก	2.4
13	ม้าแข่ง	1.7
14	ตุ้มม้า/ ตุ้มเกม	1.2
15	จับยี่กี/ หวยปิงปอง	0.7
16	พนันทายผลแข่งขันอีสปอร์ต	0.7

ตัวอย่างเล่นพนัน **ต่ำสุด 1 ประเภท**      **สูงสุด 11 ประเภท**      **เฉลี่ย 3 ประเภท**

ตารางที่ 3 แสดงค่าประมาณการและร้อยละของประชากรอายุ 15 ปีขึ้นไปในจังหวัดขอนแก่น ที่ระบุการเคยเล่นพนันผ่านช่องทางออนไลน์ (เฉพาะตัวอย่างที่เคยเล่น)

ลำดับ	การเคยเล่นพนันผ่านช่องทางออนไลน์	ค่าประมาณการ (คน)	ร้อยละ
1	เคย อุปกรณ์ที่ใช้เล่น (เลือกได้มากกว่า 1 ข้อ) (N = 74,466)	74,466	6.2
	1) มือถือ	68,588	92.1
	2) คอมพิวเตอร์ PC / โน้ตบุ๊ก หรือแล็ปท็อป	13,766	18.5
	3) แท็บเล็ต	5,813	7.8
2	ไม่เคย	1,134,862	93.8
	รวม	1,209,328	100.0

ตารางที่ 4 แสดงค่าประมาณการและร้อยละของประชากรอายุ 15 ปีขึ้นไปในจังหวัดขอนแก่น ที่เล่นพนันในรอบ 12 เดือนที่ผ่านมา

ประเภทผู้เล่นพนัน	ค่าประมาณการ (คน)
นักพนันเดิม	913,500
นักพนันหน้าใหม่	57,052
จำนวนนักพนันรวม ปี 2562	970,552
จังหวัดขอนแก่นมีสัดส่วนประชากรที่เล่นพนันร้อยละ	64.5

ตารางที่ 5 แสดงค่าร้อยละของตัวอย่างแต่ละกลุ่มอายุในจังหวัดขอนแก่น ที่ระบุเล่นการพนันในรอบ 12 เดือนที่ผ่านมา

ลำดับ	กลุ่มอายุ	เล่นพนัน	ไม่ได้เล่น	รวม
1	15 - 19 ปี	63.6	36.4	100.0
2	20 - 59 ปี	66.1	33.9	100.0
3	60 ปีขึ้นไป	51.7	48.3	100.0

ตารางที่ 6 แสดงค่าประมาณการและร้อยละของประชากรอายุ 15 ปีขึ้นไปในจังหวัดขอนแก่น ที่เล่นพนัน และประมาณการวงเงินหมุนเวียนต่อปี ปี 2562 จำแนกตามประเภทการพนันที่เล่น ในรอบ 12 เดือนที่ผ่านมา

ลำดับ	ประเภทการพนันที่เล่น ในรอบ 12 เดือนที่ผ่านมา	จำนวนนักพนันรวม ปี 2562 (คน)	ร้อยละ	ค่าประมาณการวงเงิน หมุนเวียนต่อปี ปี 2562 (บาท)
1	หวยใต้ดิน	608,867	40.5	4,203,255,002
2	สลากกินแบ่งรัฐบาล	494,557	32.9	1,693,762,748
3	พนันในบ่อน	232,442	15.4	7,532,458,988
4	พนันทายผลฟุตบอล	101,740	6.8	4,504,541,369
5	พนันพื้นบ้าน (วัวชน ไก่ชน อื่นๆ)	23,002	1.5	1,179,896,465
6	มวยหรือมวยตู้	8,629	0.6	53,066,838
7	หวยอื่นๆ	2,075	0.1	324,831,681
8	พนันออนไลน์	1,938	0.1	2,325,343

*ประชากรเล่นพนันต่อคน ต่ำสุด 1 ประเภท สูงสุด 5 ประเภท เฉลี่ย 2 ประเภท*

ตารางที่ 7 แสดงหนี้สินจากการเล่นพนันเฉลี่ยต่อคนในจังหวัดขอนแก่น และประมาณการมูลค่าหนี้สินจากการเล่นพนัน ในรอบ 12 เดือนที่ผ่านมา

หนี้สินเฉลี่ย (บาท/คน)	7,258
ค่าประมาณการมูลค่าหนี้สินจากการเล่นพนัน ปี 2562 (บาท)	390,589,494

ตารางที่ 8 แสดงค่าประมาณการและร้อยละของประชากรอายุ 15 ปีขึ้นไปในจังหวัดขอนแก่น ที่ยอมรับว่าตัวเองติดพนัน (เฉพาะผู้ที่เล่นการพนัน ในรอบ 12 เดือนที่ผ่านมา)

ลำดับ	การยอมรับว่าตัวเองติดพนัน	ค่าประมาณการ (คน)	ร้อยละ
1	ไม่ติด	595,869	61.4
2	ติด	204,826	21.1
3	ไม่แน่ใจ	169,857	17.5
	<b>รวม</b>	<b>970,552</b>	<b>100.0</b>

ตารางที่ 9 แสดงค่าร้อยละของตัวอย่างในจังหวัดขอนแก่น ที่ระบุการได้รับผลกระทบจากการเล่นพนัน  
(เฉพาะตัวอย่างที่เล่นการพนัน ในรอบ 12 เดือนที่ผ่านมา) (n = 476)

ลำดับ	การได้รับผลกระทบจากการเล่นพนัน	ร้อยละ
1	ได้รับผลกระทบ	29.4
2	ไม่ได้รับผลกระทบ	70.6
	รวม	100.0

## จังหวัดชัยภูมิ

ตารางที่ 1 แสดงค่าร้อยละของตัวอย่างในจังหวัดชัยภูมิ ที่ระบุการเคยเล่นการพนันในชีวิตที่ผ่านมา  
( $n = 581$ )

ลำดับ	การเคยเล่นการพนันในชีวิตที่ผ่านมา	ร้อยละ
1	เคยเล่น	73.7
2	ไม่เคยเล่น	26.3
รวม		100.0

ตารางที่ 2 แสดงค่าร้อยละของตัวอย่างในจังหวัดชัยภูมิ ที่ระบุประเภทการพนันที่เคยเล่น  
(เฉพาะตัวอย่างที่เคยเล่น โดยเลือกได้มากกว่า 1 ข้อ) ( $n = 428$ )

ลำดับ	ประเภทการพนันที่เคยเล่น	ร้อยละ
1	สลากกินแบ่งรัฐบาล	81.8
2	หวยใต้ดิน	74.5
3	พนันไพ่	43.2
4	พนันทายผลฟุตบอล	20.6
5	ไฮโล/ โปป๋น/ น้ำเต้าปูปลา	13.6
6	วัวชน/ ไก่ชน	8.2
7	พนันบิงโก	4.2
8	มวยหรือมวยตู้	2.6
9	ตุ้มม้า/ ตุ้มเกม	1.9
10	กำลั่ว/ ถั่วแยก	0.7
11	อื่นๆ อาทิ ทอยเส้น ปลาปักเป้า แข่งนก	0.7
12	จับยี่เกี/ หวยปิงปอง	0.2
13	สลาก/ หวยต่างประเทศ	0.2
14	บั้งไฟ/ แข่งเรือ	0.2

ตัวอย่างเล่นพนัน ต่ำสุด 1 ประเภท      สูงสุด 7 ประเภท      เฉลี่ย 3 ประเภท

ตารางที่ 3 แสดงค่าประมาณการและร้อยละของประชากรอายุ 15 ปีขึ้นไปในจังหวัดชัยภูมิ ที่ระบุการเคยเล่นพนันผ่านช่องทางออนไลน์ (เฉพาะตัวอย่างที่เคยเล่น)

ลำดับ	การเคยเล่นพนันผ่านช่องทางออนไลน์	ค่าประมาณการ (คน)	ร้อยละ
1	เคย อุปกรณ์ที่ใช้เล่น (เลือกได้มากกว่า 1 ข้อ) (N = 69,296)	69,296	10.0
	1) มือถือ	65,832	95.0
	2) คอมพิวเตอร์ PC / โน้ตบุ๊ก หรือแล็ปท็อป	13,827	20.0
	3) แท็บเล็ต	2,897	4.2
2	ไม่เคย	623,846	90.0
	รวม	693,142	100.0

ตารางที่ 4 แสดงค่าประมาณการและร้อยละของประชากรอายุ 15 ปีขึ้นไปในจังหวัดชัยภูมิ ที่เล่นพนันในรอบ 12 เดือนที่ผ่านมา

ประเภทผู้เล่นพนัน	ค่าประมาณการ (คน)
นักพนันเดิม	588,413
นักพนันหน้าใหม่	5,028
จำนวนนักพนันรวม ปี 2562	593,441
จังหวัดชัยภูมิมีสัดส่วนประชากรที่เล่นพนันร้อยละ	63.3

ตารางที่ 5 แสดงค่าร้อยละของตัวอย่างแต่ละกลุ่มอายุในจังหวัดชัยภูมิ ที่ระบุเล่นการพนันในรอบ 12 เดือนที่ผ่านมา

ลำดับ	กลุ่มอายุ	เล่นพนัน	ไม่ได้เล่น	รวม
1	15 - 19 ปี	15.0	85.0	100.0
2	20 - 59 ปี	69.5	30.5	100.0
3	60 ปีขึ้นไป	54.1	45.9	100.0

ตารางที่ 6 แสดงค่าประมาณการและร้อยละของประชากรอายุ 15 ปีขึ้นไปในจังหวัดชัยภูมิ ที่เล่นพนัน และ  
ประมาณการวงเงินหมุนเวียนต่อปี ปี 2562 จำแนกตามประเภทการพนันที่เล่น ในรอบ 12  
เดือนที่ผ่านมา

ลำดับ	ประเภทการพนันที่เล่น ในรอบ 12 เดือนที่ผ่านมา	จำนวนนักพนันรวม ปี 2562 (คน)	ร้อยละ	ค่าประมาณการวงเงิน หมุนเวียนต่อปี ปี 2562 (บาท)
1	สลากกินแบ่งรัฐบาล	477,392	50.9	3,161,047,867
2	หวยใต้ดิน	305,875	32.6	2,279,318,176
3	พนันทายผลฟุตบอล	74,528	7.9	1,158,729,288
4	พนันในบ่อน	30,936	3.3	250,016,193
5	พนันออนไลน์	1,617	0.2	38,812,235
6	หวยอื่นๆ	1,617	0.2	42,192,134
7	มวยหรือมวยตู้	3,207	0.3	37,398,412
8	พนันพื้นบ้าน (วัวชน ไก่ชน อื่นๆ)	15,287	1.6	175,317,514

ประชากรเล่นพนันต่อคน ต่ำสุด 1 ประเภท สูงสุด 4 ประเภท เฉลี่ย 2 ประเภท

ตารางที่ 7 แสดงหนี้สินจากการเล่นพนันเฉลี่ยต่อคนในจังหวัดชัยภูมิ และประมาณการมูลค่าหนี้สินจาก  
การเล่นพนัน ในรอบ 12 เดือนที่ผ่านมา

หนี้สินเฉลี่ย (บาท/คน)	4,482
ค่าประมาณการมูลค่าหนี้สินจากการเล่นพนัน ปี 2562 (บาท)	13,999,643

ตารางที่ 8 แสดงค่าประมาณการและร้อยละของประชากรอายุ 15 ปีขึ้นไปในจังหวัดชัยภูมิ ที่ยอมรับ  
ว่าตัวเองติดพนัน (เฉพาะผู้ที่เล่นการพนัน ในรอบ 12 เดือนที่ผ่านมา)

ลำดับ	การยอมรับว่าตัวเองติดพนัน	ค่าประมาณการ (คน)	ร้อยละ
1	ไม่ติด	460,021	77.5
2	ติด	27,764	4.7
3	ไม่แน่ใจ	105,656	17.8
	รวม	593,441	100.0

ตารางที่ 9 แสดงค่าร้อยละของตัวอย่างในจังหวัดชัยภูมิ ที่ระบุการได้รับผลกระทบจากการเล่นพนัน  
(เฉพาะตัวอย่างที่เล่นการพนัน ในรอบ 12 เดือนที่ผ่านมา) (n = 367)

ลำดับ	การได้รับผลกระทบจากการเล่นพนัน	ร้อยละ
1	ได้รับผลกระทบ	4.1
2	ไม่ได้รับผลกระทบ	95.9
รวม		100.0



## จังหวัดนครพนม

ตารางที่ 1 แสดงค่าร้อยละของตัวอย่างในจังหวัดนครพนม ที่ระบุการเคยเล่นการพนันในชีวิตที่ผ่านมา  
(n = 588)

ลำดับ	การเคยเล่นการพนันในชีวิตที่ผ่านมา	ร้อยละ
1	เคยเล่น	75.9
2	ไม่เคยเล่น	24.1
<b>รวม</b>		<b>100.0</b>

ตารางที่ 2 แสดงค่าร้อยละของตัวอย่างในจังหวัดนครพนม ที่ระบุประเภทการพนันที่เคยเล่น  
(เฉพาะตัวอย่างที่เคยเล่น โดยเลือกได้มากกว่า 1 ข้อ) (n = 446)

ลำดับ	ประเภทการพนันที่เคยเล่น	ร้อยละ
1	สลากกินแบ่งรัฐบาล	62.6
2	หวยใต้ดิน	57.4
3	พนันไพ่	42.8
4	ไฮโล/ โปป้อน/ น้ำเต้าปูปลา	21.1
5	พนันทายผลฟุตบอล	15.7
6	มวยหรือมวยตู้	15.0
7	วัวชน/ ไก่ชน	11.9
8	พนันบิงโก	5.8
9	ตุ้มม้า/ ตุ้มเกม	4.9
10	จับยี่กี/ หวยปิงปอง	2.0
11	หวยหุ้น	1.6
12	กำถั่ว/ ถั่วแยก	0.9
13	อื่นๆ อาทิ ทอยเส้น ปลากัด แข่งนก	0.7
14	สลาก/ หวยต่างประเทศ	0.2
15	ม้าแข่ง	0.2
16	พนันทายผลแข่งขันอีสปอร์ต	0.2

ตัวอย่างเล่นพนัน **ต่ำสุด 1 ประเภท**      **สูงสุด 7 ประเภท**      **เฉลี่ย 2 ประเภท**

ตารางที่ 3 แสดงค่าประมาณการและร้อยละของประชากรอายุ 15 ปีขึ้นไปในจังหวัดนครพนม ที่ระบุการเคยเล่นพนันผ่านช่องทางออนไลน์ (เฉพาะตัวอย่างที่เคยเล่น)

ลำดับ	การเคยเล่นพนันผ่านช่องทางออนไลน์	ค่าประมาณการ (คน)	ร้อยละ
1	เคย อุปกรณ์ที่ใช้เล่น (เลือกได้มากกว่า 1 ข้อ) (N = 32,650)	32,650	7.3
	1) มือถือ	31,650	96.9
	2) แท็บเล็ต	1,000	3.1
2	ไม่เคย	414,167	92.7
	รวม	446,817	100.0

ตารางที่ 4 แสดงค่าประมาณการและร้อยละของประชากรอายุ 15 ปีขึ้นไปในจังหวัดนครพนม ที่เล่นพนันในรอบ 12 เดือนที่ผ่านมา

ประเภทผู้เล่นพนัน	ค่าประมาณการ (คน)
นักพนันเดิม	288,365
นักพนันหน้าใหม่	938
จำนวนนักพนันรวม ปี 2562	289,303
จังหวัดนครพนมมีสัดส่วนประชากรที่เล่นพนันร้อยละ	49.5

ตารางที่ 5 แสดงค่าร้อยละของตัวอย่างแต่ละกลุ่มอายุในจังหวัดนครพนม ที่ระบุเล่นการพนันในรอบ 12 เดือนที่ผ่านมา

ลำดับ	กลุ่มอายุ	เล่นพนัน	ไม่ได้เล่น	รวม
1	15 - 19 ปี	9.4	90.6	100.0
2	20 - 59 ปี	54.3	45.7	100.0
3	60 ปีขึ้นไป	46.1	53.9	100.0

ตารางที่ 6 แสดงค่าประมาณการและร้อยละของประชากรอายุ 15 ปีขึ้นไปในจังหวัดนครพนม ที่เล่นพนัน และประมาณการวงเงินหมุนเวียนต่อปี ปี 2562 จำแนกตามประเภทการพนันที่เล่น ในรอบ 12 เดือนที่ผ่านมา

ลำดับ	ประเภทการพนันที่เล่น ในรอบ 12 เดือนที่ผ่านมา	จำนวนนักพนันรวม ปี 2562 (คน)	ร้อยละ	ค่าประมาณการวงเงิน หมุนเวียนต่อปี ปี 2562 (บาท)
1	สลากกินแบ่งรัฐบาล	179,203	30.7	1,123,153,797
2	หวยใต้ดิน	127,154	21.8	1,493,657,681
3	มวยหรือมวยตู้	31,280	5.4	982,237,506
4	พนันในบ่อน	23,725	4.1	453,422,257
5	พนันทายผลฟุตบอล	20,617	3.5	353,007,837
6	พนันพื้นบ้าน (วัวชน ไก่ชน อื่นๆ)	19,659	3.4	363,583,653
7	พนันออนไลน์	9,566	0.5	417,471,239
8	หวยอื่นๆ	2,753	1.6	190,523,261
<b>ประชากรเล่นพนันต่อคน ต่ำสุด 1 ประเภท</b>		<b>สูงสุด 4 ประเภท</b>	<b>เฉลี่ย 1 ประเภท</b>	

ตารางที่ 7 แสดงหนี้สินจากการเล่นพนันเฉลี่ยต่อคนในจังหวัดนครพนม และประมาณการมูลค่าหนี้สินจากการเล่นพนัน ในรอบ 12 เดือนที่ผ่านมา

หนี้สินเฉลี่ย (บาท/คน)	7,952
ค่าประมาณการมูลค่าหนี้สินจากการเล่นพนัน ปี 2562 (บาท)	41,260,670

ตารางที่ 8 แสดงค่าประมาณการและร้อยละของประชากรอายุ 15 ปีขึ้นไปในจังหวัดนครพนม ที่ยอมรับว่าตัวเองติดพนัน (เฉพาะผู้ที่เล่นการพนัน ในรอบ 12 เดือนที่ผ่านมา)

ลำดับ	การยอมรับว่าตัวเองติดพนัน	ค่าประมาณการ (คน)	ร้อยละ
1	ไม่ติด	141,586	48.9
2	ติด	83,395	28.8
3	ไม่แน่ใจ	64,322	22.3
<b>รวม</b>		<b>289,303</b>	<b>100.0</b>

ตารางที่ 9 แสดงค่าร้อยละของตัวอย่างในจังหวัดนครพนม ที่ระบุการได้รับผลกระทบจากการเล่นพนัน  
(เฉพาะตัวอย่างที่เล่นการพนัน ในรอบ 12 เดือนที่ผ่านมา) (n = 288)

ลำดับ	การได้รับผลกระทบจากการเล่นพนัน	ร้อยละ
1	ได้รับผลกระทบ	8.7
2	ไม่ได้รับผลกระทบ	91.3
	รวม	100.0

## จังหวัดนครราชสีมา

ตารางที่ 1 แสดงค่าร้อยละของตัวอย่างในจังหวัดนครราชสีมา ที่ระบุการเคยเล่นการพนันในชีวิตที่ผ่านมา  
(n = 726)

ลำดับ	การเคยเล่นการพนันในชีวิตที่ผ่านมา	ร้อยละ
1	เคยเล่น	81.0
2	ไม่เคยเล่น	19.0
รวม		100.0

ตารางที่ 2 แสดงค่าร้อยละของตัวอย่างในจังหวัดนครราชสีมา ที่ระบุประเภทการพนันที่เคยเล่น  
(เฉพาะตัวอย่างที่เคยเล่น โดยเลือกได้มากกว่า 1 ข้อ) (n = 588)

ลำดับ	ประเภทการพนันที่เคยเล่น	ร้อยละ
1	หวยใต้ดิน	89.1
2	สลากกินแบ่งรัฐบาล	88.9
3	พนันไพ่	67.9
4	ไฮโล/ โปป้อน/ น้ำเต้าปูปลา	41.3
5	พนันทายผลฟุตบอล	28.4
6	มวยหรือมวยตู้	18.2
7	วัวชน/ ไก่ชน	16.5
8	พนันบิงโก	11.1
9	ม้าแข่ง	9.4
10	ตุ้มม้า/ ตุ้มเกม	4.3
11	กำถั่ว/ ถั่วแยก	3.9
12	หวยหุ้น	3.6
13	สลาก/ หวยต่างประเทศ	3.4
14	บั้งไฟ/ แข่งเรือ	3.2
15	จับยี่กี/ หวยปิงปอง	3.1
16	อื่นๆ	0.2

ตัวอย่างเล่นพนัน ต่ำสุด 1 ประเภท

สูงสุด 15 ประเภท

เฉลี่ย 4 ประเภท

ตารางที่ 3 แสดงค่าประมาณการและร้อยละของประชากรอายุ 15 ปีขึ้นไปในจังหวัดนครราชสีมา ที่ระบุ  
การเคยเล่นพนันผ่านช่องทางออนไลน์ (เฉพาะตัวอย่างที่เคยเล่น)

ลำดับ	การเคยเล่นพนันผ่านช่องทางออนไลน์	ค่าประมาณการ (คน)	ร้อยละ
1	เคย อุปกรณ์ที่ใช้เล่น (เลือกได้มากกว่า 1 ข้อ) (N = 127,942)	127,942	7.3
	1) มือถือ	124,945	97.7
	2) แท็บเล็ต	12,545	9.8
	3) คอมพิวเตอร์ PC / โน้ตบุ๊ก หรือแล็ปท็อป	8,745	6.8
2	ไม่เคย	1,632,509	92.7
	รวม	1,760,451	100.0

ตารางที่ 4 แสดงค่าประมาณการและร้อยละของประชากรอายุ 15 ปีขึ้นไปในจังหวัดนครราชสีมา ที่เล่นพนัน  
ในรอบ 12 เดือนที่ผ่านมา

ประเภทผู้เล่นพนัน	ค่าประมาณการ (คน)
นักพนันเดิม	1,412,020
นักพนันหน้าใหม่	90,531
จำนวนนักพนันรวม ปี 2562	1,502,551
จังหวัดนครราชสีมา มีสัดส่วนประชากรที่เล่นพนันร้อยละ	69.0

ตารางที่ 5 แสดงค่าร้อยละของตัวอย่างแต่ละกลุ่มอายุในจังหวัดนครราชสีมา ที่ระบุเล่นการพนันในรอบ 12  
เดือนที่ผ่านมา

ลำดับ	กลุ่มอายุ	เล่นพนัน	ไม่ได้เล่น	รวม
1	15 - 19 ปี	40.0	60.0	100.0
2	20 - 59 ปี	76.3	23.7	100.0
3	60 ปีขึ้นไป	53.0	47.0	100.0

ตารางที่ 6 แสดงค่าประมาณการและร้อยละของประชากรอายุ 15 ปีขึ้นไปในจังหวัดนครราชสีมา ที่เล่นพนัน และประมาณการวงเงินหมุนเวียนต่อปี ปี 2562 จำแนกตามประเภทการพนันที่เล่น ในรอบ 12 เดือนที่ผ่านมา

ลำดับ	ประเภทการพนันที่เล่น ในรอบ 12 เดือนที่ผ่านมา	จำนวนนักพนันรวม ปี 2562 (คน)	ร้อยละ	ค่าประมาณการวงเงิน หมุนเวียนต่อปี ปี 2562 (บาท)
1	สลากกินแบ่งรัฐบาล	1,204,212	55.3	9,493,437,351
2	หวยใต้ดิน	1,188,068	54.6	15,467,342,556
3	พนันในบ่อน	326,487	15.0	11,882,656,639
4	พนันทายผลฟุตบอล	218,380	10.0	13,610,569,557
5	มวยหรือมวยตู้	135,300	6.2	3,500,115,335
6	พนันพื้นบ้าน (วัวชน ไก่ชน อื่นๆ)	56,442	2.6	594,084,652
7	หวยอื่นๆ	18,094	0.4	328,788,521
8	พนันออนไลน์	9,306	0.8	251,943,360
<b>ประชากรเล่นพนันต่อคน ต่ำสุด 1 ประเภท</b>		<b>สูงสุด 5 ประเภท</b>	<b>เฉลี่ย 2 ประเภท</b>	

ตารางที่ 7 แสดงหนี้สินจากการเล่นพนันเฉลี่ยต่อคนในจังหวัดนครราชสีมา และประมาณการมูลค่าหนี้สินจากการเล่นพนัน ในรอบ 12 เดือนที่ผ่านมา

หนี้สินเฉลี่ย (บาท/คน)	14,556
ค่าประมาณการมูลค่าหนี้สินจากการเล่นพนัน ปี 2562 (บาท)	1,196,849,515

ตารางที่ 8 แสดงค่าประมาณการและร้อยละของประชากรอายุ 15 ปีขึ้นไปในจังหวัดนครราชสีมา ที่ยอมรับว่าตัวเองติดพนัน (เฉพาะผู้ที่เล่นการพนัน ในรอบ 12 เดือนที่ผ่านมา)

ลำดับ	การยอมรับว่าตัวเองติดพนัน	ค่าประมาณการ (คน)	ร้อยละ
1	ไม่ติด	1,018,418	67.8
2	ติด	300,265	20.0
3	ไม่แน่ใจ	183,868	12.2
<b>รวม</b>		<b>1,502,551</b>	<b>100.0</b>

ตารางที่ 9 แสดงค่าร้อยละของตัวอย่างในจังหวัดนครราชสีมา ที่ระบุการได้รับผลกระทบจากการ  
เล่นพนัน (เฉพาะตัวอย่างที่เล่นการพนัน ในรอบ 12 เดือนที่ผ่านมา) (n = 503)

ลำดับ	การได้รับผลกระทบจากการเล่นพนัน	ร้อยละ
1	ได้รับผลกระทบ	29.8
2	ไม่ได้รับผลกระทบ	70.2
รวม		100.0



## จังหวัดบึงกาฬ

ตารางที่ 1 แสดงค่าร้อยละของตัวอย่างในจังหวัดบึงกาฬ ที่ระบุการเคยเล่นการพนันในชีวิตที่ผ่านมา  
(n = 469)

ลำดับ	การเคยเล่นการพนันในชีวิตที่ผ่านมา	ร้อยละ
1	เคยเล่น	76.1
2	ไม่เคยเล่น	23.9
รวม		100.0

ตารางที่ 2 แสดงค่าร้อยละของตัวอย่างในจังหวัดบึงกาฬ ที่ระบุประเภทการพนันที่เคยเล่น  
(เฉพาะตัวอย่างที่เคยเล่น โดยเลือกได้มากกว่า 1 ข้อ) (n = 357)

ลำดับ	ประเภทการพนันที่เคยเล่น	ร้อยละ
1	พนันไพ่	64.7
2	สลากกินแบ่งรัฐบาล	58.8
3	หวยใต้ดิน	58.3
4	ไฮโล/ โปป้อน/ น้ำเต้าปูปลา	35.3
5	พนันทายผลฟุตบอล	17.1
6	หวยหุ้น	9.2
7	วัวชน/ ไก่ชน	8.7
8	มวยหรือมวยตู้	3.4
9	พนันบิงโก	2.5
10	จับยี่กี/ หวยปิงปอง	1.1
11	กำถั่ว/ ถั่วแยก	0.8
12	บั้งไฟ/ แข่งเรือ	0.6
13	สลาก/ หวยต่างประเทศ	0.3
14	ม้าแข่ง	0.3
15	พนันทายผลแข่งขันอีสปอร์ต	0.3
16	อื่นๆ	0.3

ตัวอย่างเล่นพนัน **ต่ำสุด 1 ประเภท**      **สูงสุด 7 ประเภท**      **เฉลี่ย 3 ประเภท**

ตารางที่ 3 แสดงค่าประมาณการและร้อยละของประชากรอายุ 15 ปีขึ้นไปในจังหวัดบึงกาฬ ที่ระบุการเคยเล่นพนันผ่านช่องทางออนไลน์ (เฉพาะตัวอย่างที่เคยเล่น)

ลำดับ	การเคยเล่นพนันผ่านช่องทางออนไลน์	ค่าประมาณการ (คน)	ร้อยละ
1	เคย อุปกรณ์ที่ใช้เล่น (เลือกได้มากกว่า 1 ข้อ) (N = 12,244)	12,244	4.8
	1) มือถือ	12,244	100.0
	2) คอมพิวเตอร์ PC / โน้ตบุ๊ก หรือแล็ปท็อป	5,541	45.3
2	ไม่เคย	245,445	95.2
	รวม	257,689	100.0

ตารางที่ 4 แสดงค่าประมาณการและร้อยละของประชากรอายุ 15 ปีขึ้นไปในจังหวัดบึงกาฬ ที่เล่นพนันในรอบ 12 เดือนที่ผ่านมา

ประเภทผู้เล่นพนัน	ค่าประมาณการ (คน)
นักพนันเดิม	180,584
นักพนันหน้าใหม่	844
จำนวนนักพนันรวม ปี 2562	181,428
จังหวัดบึงกาฬมีสัดส่วนประชากรที่เล่นพนันร้อยละ	53.6

ตารางที่ 5 แสดงค่าร้อยละของตัวอย่างแต่ละกลุ่มอายุในจังหวัดบึงกาฬ ที่ระบุเล่นการพนันในรอบ 12 เดือนที่ผ่านมา

ลำดับ	กลุ่มอายุ	เล่นพนัน	ไม่ได้เล่น	รวม
1	15 - 19 ปี	32.5	67.5	100.0
2	20 - 59 ปี	55.9	44.1	100.0
3	60 ปีขึ้นไป	56.5	43.5	100.0

ตารางที่ 6 แสดงค่าประมาณการและร้อยละของประชากรอายุ 15 ปีขึ้นไปในจังหวัดบึงกาฬ ที่เล่นพนัน และประมาณการวงเงินหมุนเวียนต่อปี ปี 2562 จำแนกตามประเภทการพนันที่เล่น ในรอบ 12 เดือนที่ผ่านมา

ลำดับ	ประเภทการพนันที่เล่น ในรอบ 12 เดือนที่ผ่านมา	จำนวนนักพนันรวม ปี 2562 (คน)	ร้อยละ	ค่าประมาณการวงเงิน หมุนเวียนต่อปี ปี 2562 (บาท)
1	พนันในบ่อน	85,101	25.2	1,771,767,442
2	หวยใต้ดิน	67,444	19.9	759,250,398
3	สลากกินแบ่งรัฐบาล	58,815	17.4	354,803,306
4	พนันทายผลฟุตบอล	15,495	4.6	448,228,670
5	พนันพื้นบ้าน (วัวชน ไก่ชน อื่นๆ)	7,873	2.3	258,799,002
6	หวยอื่นๆ	3,614	1.1	71,555,126
7	มวยหรือมวยตู้	3,599	1.1	54,642,918
<b>ประชากรเล่นพนันต่อคน ต่ำสุด 1 ประเภท</b>		<b>สูงสุด 5 ประเภท</b>	<b>เฉลี่ย 2 ประเภท</b>	

ตารางที่ 7 แสดงหนี้สินจากการเล่นพนันเฉลี่ยต่อคนในจังหวัดบึงกาฬ และประมาณการมูลค่าหนี้สินจากการเล่นพนัน ในรอบ 12 เดือนที่ผ่านมา

หนี้สินเฉลี่ย (บาท/คน)	12,072
ค่าประมาณการมูลค่าหนี้สินจากการเล่นพนัน ปี 2562 (บาท)	68,402,619

ตารางที่ 8 แสดงค่าประมาณการและร้อยละของประชากรอายุ 15 ปีขึ้นไปในจังหวัดบึงกาฬ ที่ยอมรับว่าตัวเองติดพนัน (เฉพาะผู้ที่เล่นการพนัน ในรอบ 12 เดือนที่ผ่านมา)

ลำดับ	การยอมรับว่าตัวเองติดพนัน	ค่าประมาณการ (คน)	ร้อยละ
1	ไม่ติด	52,833	29.1
2	ติด	54,912	30.3
3	ไม่แน่ใจ	73,683	40.6
<b>รวม</b>		<b>181,428</b>	<b>100.0</b>

ตารางที่ 9 แสดงค่าร้อยละของตัวอย่างในจังหวัดบึงกาฬ ที่ระบุการได้รับผลกระทบจากการเล่นพนัน  
(เฉพาะตัวอย่างที่เล่นการพนัน ในรอบ 12 เดือนที่ผ่านมา) (n = 253)

ลำดับ	การได้รับผลกระทบจากการเล่นพนัน	ร้อยละ
1	ได้รับผลกระทบ	37.9
2	ไม่ได้รับผลกระทบ	62.1
	รวม	100.0

## จังหวัดบุรีรัมย์

ตารางที่ 1 แสดงค่าร้อยละของตัวอย่างในจังหวัดบุรีรัมย์ ที่ระบุการเคยเล่นการพนันในชีวิตที่ผ่านมา  
(n = 729)

ลำดับ	การเคยเล่นการพนันในชีวิตที่ผ่านมา	ร้อยละ
1	เคยเล่น	79.7
2	ไม่เคยเล่น	20.3
<b>รวม</b>		<b>100.0</b>

ตารางที่ 2 แสดงค่าร้อยละของตัวอย่างในจังหวัดบุรีรัมย์ ที่ระบุประเภทการพนันที่เคยเล่น  
(เฉพาะตัวอย่างที่เคยเล่น โดยเลือกได้มากกว่า 1 ข้อ) (n = 581)

ลำดับ	ประเภทการพนันที่เคยเล่น	ร้อยละ
1	สลากกินแบ่งรัฐบาล	79.7
2	หวยใต้ดิน	77.6
3	พนันไพ่	53.9
4	ไฮโล/ โปป้อน/ น้ำเต้าปูปลา	28.6
5	พนันทายผลฟุตบอล	24.6
6	วัวชน/ ไก่ชน	14.1
7	มวยหรือมวยตู้	12.9
8	พนันบิงโก	8.8
9	ตุ้มม้า/ ตุ้มเกม	1.9
10	ม้าแข่ง	1.2
11	กำถั่ว/ ถั่วแยก	0.9
12	อื่นๆ อาทิ ทอยเส้น ปลากัด แข่งนก	0.7
13	บั้งไฟ/ แข่งเรือ	0.5
14	หวยหุ้น	0.3
15	สลาก/ หวยต่างประเทศ	0.2
16	พนันทายผลแข่งขันอีสปอร์ต	0.2

ตัวอย่างเล่นพนัน **ต่ำสุด 1 ประเภท**      **สูงสุด 14 ประเภท**      **เฉลี่ย 3 ประเภท**

ตารางที่ 3 แสดงค่าประมาณการและร้อยละของประชากรอายุ 15 ปีขึ้นไปในจังหวัดบุรีรัมย์ ที่ระบุการเคยเล่นพนันผ่านช่องทางออนไลน์ (เฉพาะตัวอย่างที่เคยเล่น)

ลำดับ	การเคยเล่นพนันผ่านช่องทางออนไลน์	ค่าประมาณการ (คน)	ร้อยละ
1	เคย อุปกรณ์ที่ใช้เล่น (เลือกได้มากกว่า 1 ข้อ) (N = 92,681)	92,681	9.0
	1) มือถือ	90,936	98.1
	2) คอมพิวเตอร์ PC / โน้ตบุ๊ก หรือแล็ปท็อป	17,511	18.9
2	ไม่เคย	933,485	91.0
<b>รวม</b>		<b>1,026,166</b>	<b>100.0</b>

ตารางที่ 4 แสดงค่าประมาณการและร้อยละของประชากรอายุ 15 ปีขึ้นไปในจังหวัดบุรีรัมย์ ที่เล่นพนันในรอบ 12 เดือนที่ผ่านมา

ประเภทผู้เล่นพนัน	ค่าประมาณการ (คน)
นักพนันเดิม	831,153
นักพนันหน้าใหม่	30,334
จำนวนนักพนันรวม ปี 2562	861,487
จังหวัดบุรีรัมย์มีสัดส่วนประชากรที่เล่นพนันร้อยละ	66.9

ตารางที่ 5 แสดงค่าร้อยละของตัวอย่างแต่ละกลุ่มอายุในจังหวัดบุรีรัมย์ ที่ระบุเล่นการพนันในรอบ 12 เดือนที่ผ่านมา

ลำดับ	กลุ่มอายุ	เล่นพนัน	ไม่ได้เล่น	รวม
1	15 - 19 ปี	50.0	50.0	100.0
2	20 - 59 ปี	76.5	23.5	100.0
3	60 ปีขึ้นไป	35.2	64.8	100.0

ตารางที่ 6 แสดงค่าประมาณการและร้อยละของประชากรอายุ 15 ปีขึ้นไปในจังหวัดบุรีรัมย์ ที่เล่นพนัน และประมาณการวงเงินหมุนเวียนต่อปี ปี 2562 จำแนกตามประเภทการพนันที่เล่น ในรอบ 12 เดือนที่ผ่านมา

ลำดับ	ประเภทการพนันที่เล่น ในรอบ 12 เดือนที่ผ่านมา	จำนวนนักพนันรวม ปี 2562 (คน)	ร้อยละ	ค่าประมาณการวงเงิน หมุนเวียนต่อปี ปี 2562 (บาท)
1	สลากกินแบ่งรัฐบาล	470,542	36.5	3,086,931,965
2	หวยใต้ดิน	453,688	35.2	3,783,192,743
3	พนันในบ่อน	155,248	12.1	2,314,110,491
4	พนันทายผลฟุตบอล	121,608	9.4	8,651,233,852
5	มวยหรือมวยตู้	58,897	4.6	2,398,678,760
6	พนันพื้นบ้าน (วัวชน ไก่ชน อื่นๆ)	27,391	2.1	682,611,898
7	หวยอื่นๆ	3,469	0.3	177,449,831
8	พนันออนไลน์	1,802	0.1	108,102,056
<b>ประชากรเล่นพนันต่อคน ต่ำสุด 1 ประเภท</b>		<b>สูงสุด 4 ประเภท</b>	<b>เฉลี่ย 2 ประเภท</b>	

ตารางที่ 7 แสดงหนี้สินจากการเล่นพนันเฉลี่ยต่อคนในจังหวัดบุรีรัมย์ และประมาณการมูลค่าหนี้สินจากการเล่นพนัน ในรอบ 12 เดือนที่ผ่านมา

หนี้สินเฉลี่ย (บาท/คน)	5,233
ค่าประมาณการมูลค่าหนี้สินจากการเล่นพนัน ปี 2562 (บาท)	503,168,351

ตารางที่ 8 แสดงค่าประมาณการและร้อยละของประชากรอายุ 15 ปีขึ้นไปในจังหวัดบุรีรัมย์ ที่ยอมรับว่าตัวเองติดพนัน (เฉพาะผู้ที่เล่นการพนัน ในรอบ 12 เดือนที่ผ่านมา)

ลำดับ	การยอมรับว่าตัวเองติดพนัน	ค่าประมาณการ (คน)	ร้อยละ
1	ไม่ติด	618,730	71.8
2	ติด	202,136	23.5
3	ไม่แน่ใจ	40,621	4.7
<b>รวม</b>		<b>861,487</b>	<b>100.0</b>

ตารางที่ 9 แสดงค่าร้อยละของตัวอย่างในจังหวัดบุรีรัมย์ ที่ระบุการได้รับผลกระทบจากการเล่นพนัน  
(เฉพาะตัวอย่างที่เล่นการพนัน ในรอบ 12 เดือนที่ผ่านมา) (n = 488)

ลำดับ	การได้รับผลกระทบจากการเล่นพนัน	ร้อยละ
1	ได้รับผลกระทบ	18.0
2	ไม่ได้รับผลกระทบ	82.0
รวม		100.0



## จังหวัดมหาสารคาม

ตารางที่ 1 แสดงค่าร้อยละของตัวอย่างในจังหวัดมหาสารคาม ที่ระบุการเคยเล่นการพนันในชีวิตที่ผ่านมา  
( $n = 587$ )

ลำดับ	การเคยเล่นการพนันในชีวิตที่ผ่านมา	ร้อยละ
1	เคยเล่น	74.4
2	ไม่เคยเล่น	25.6
รวม		100.0

ตารางที่ 2 แสดงค่าร้อยละของตัวอย่างในจังหวัดมหาสารคาม ที่ระบุประเภทการพนันที่เคยเล่น  
(เฉพาะตัวอย่างที่เคยเล่น โดยเลือกได้มากกว่า 1 ข้อ) ( $n = 437$ )

ลำดับ	ประเภทการพนันที่เคยเล่น	ร้อยละ
1	หวยใต้ดิน	87.2
2	พนันไพ่	73.7
3	สลากกินแบ่งรัฐบาล	73.5
4	ไฮโล/ โปป๋น/ น้ำเต้าปูปลา	52.4
5	วัวชน/ ไก่ชน	14.6
6	พนันทายผลฟุตบอล	14.0
7	พนันบิงโก	6.6
8	มวยหรือมวยตู้	6.6
9	หวยหุ้น	5.3
10	กำลั่ว/ ถั่วแยก	2.7
11	บั้งไฟ/ แข่งเรือ	1.8
12	จับยี่กี/ หวยปิงปอง	0.7
13	ม้าแข่ง	0.7
14	ตุ้มม้า/ ตุ้มเกม	0.5
15	พนันทายผลแข่งขันอีสปอร์ต	0.2

ตัวอย่างเล่นพนัน ต่ำสุด 1 ประเภท      สูงสุด 7 ประเภท      เฉลี่ย 3 ประเภท

ตารางที่ 3 แสดงค่าประมาณการและร้อยละของประชากรอายุ 15 ปีขึ้นไปในจังหวัดมหาสารคาม ที่ระบุ  
การเคยเล่นพนันผ่านช่องทางออนไลน์ (เฉพาะตัวอย่างที่เคยเล่น)

ลำดับ	การเคยเล่นพนันผ่านช่องทางออนไลน์	ค่าประมาณการ (คน)	ร้อยละ
1	เคย อุปกรณ์ที่ใช้เล่น (เลือกได้มากกว่า 1 ข้อ) (N = 2,210) 1) มือถือ 2,210 100.0 2) คอมพิวเตอร์ PC / โน้ตบุ๊ก หรือแล็ปท็อป 1,105 50.0	2,210	0.4
2	ไม่เคย	597,184	99.6
รวม		599,393	100.0

ตารางที่ 4 แสดงค่าประมาณการและร้อยละของประชากรอายุ 15 ปีขึ้นไปในจังหวัดมหาสารคาม ที่เล่นพนัน  
ในรอบ 12 เดือนที่ผ่านมา

ประเภทผู้เล่นพนัน	ค่าประมาณการ (คน)
นักพนันเดิม	436,088
นักพนันหน้าใหม่	n.a.
จำนวนนักพนันรวม ปี 2562	436,088
จังหวัดมหาสารคามมีสัดส่วนประชากรที่เล่นพนันร้อยละ	54.0

ตารางที่ 5 แสดงค่าร้อยละของตัวอย่างแต่ละกลุ่มอายุในจังหวัดมหาสารคาม ที่ระบุเล่นการพนันในรอบ 12  
เดือนที่ผ่านมา

ลำดับ	กลุ่มอายุ	เล่นพนัน	ไม่ได้เล่น	รวม
1	15 - 19 ปี	40.0	60.0	100.0
2	20 - 59 ปี	56.7	43.3	100.0
3	60 ปีขึ้นไป	48.3	51.7	100.0

ตารางที่ 6 แสดงค่าประมาณการและร้อยละของประชากรอายุ 15 ปีขึ้นไปในจังหวัดมหาสารคาม ที่เล่นพนัน และประมาณการวงเงินหมุนเวียนต่อปี ปี 2562 จำแนกตามประเภทการพนันที่เล่น ในรอบ 12 เดือนที่ผ่านมา

ลำดับ	ประเภทการพนันที่เล่น ในรอบ 12 เดือนที่ผ่านมา	จำนวนนักพนันรวม ปี 2562 (คน)	ร้อยละ	ค่าประมาณการวงเงิน หมุนเวียนต่อปี ปี 2562 (บาท)
1	หวยใต้ดิน	249,001	30.8	2,414,787,450
2	สลากกินแบ่งรัฐบาล	211,630	26.2	1,516,397,771
3	พนันในบ่อน	158,697	19.6	1,723,864,247
4	พนันทายผลฟุตบอล	28,571	3.5	584,641,311
5	พนันพื้นบ้าน (วัวชน ไก่ชน อื่นๆ)	9,762	1.2	130,139,013
6	มวยหรือมวยตู้	2,791	0.3	29,130,572
<i>ประชากรเล่นพนันต่อคน ต่ำสุด 1 ประเภท</i>		<i>สูงสุด 4 ประเภท</i>	<i>เฉลี่ย 2 ประเภท</i>	

ตารางที่ 7 แสดงหนี้สินจากการเล่นพนันเฉลี่ยต่อคนในจังหวัดมหาสารคาม และประมาณการมูลค่าหนี้สินจากการเล่นพนัน ในรอบ 12 เดือนที่ผ่านมา

หนี้สินเฉลี่ย (บาท/คน)	11,130
ค่าประมาณการมูลค่าหนี้สินจากการเล่นพนัน ปี 2562 (บาท)	120,501,571

ตารางที่ 8 แสดงค่าประมาณการและร้อยละของประชากรอายุ 15 ปีขึ้นไปในจังหวัดมหาสารคาม ที่ยอมรับว่าตัวเองติดพนัน (เฉพาะผู้ที่เล่นการพนัน ในรอบ 12 เดือนที่ผ่านมา)

ลำดับ	การยอมรับว่าตัวเองติดพนัน	ค่าประมาณการ (คน)	ร้อยละ
1	ไม่ติด	266,941	61.2
2	ติด	85,930	19.7
3	ไม่แน่ใจ	83,217	19.1
<b>รวม</b>		<b>436,088</b>	<b>100.0</b>

ตารางที่ 9 แสดงค่าร้อยละของตัวอย่างในจังหวัดมหาสารคาม ที่ระบุการได้รับผลกระทบจาก  
การเล่นพนัน (เฉพาะตัวอย่างที่เล่นการพนัน ในรอบ 12 เดือนที่ผ่านมา) (n = 318)

ลำดับ	การได้รับผลกระทบจากการเล่นพนัน	ร้อยละ
1	ได้รับผลกระทบ	25.2
2	ไม่ได้รับผลกระทบ	74.8
	รวม	100.0

## จังหวัดมุกดาหาร

ตารางที่ 1 แสดงค่าร้อยละของตัวอย่างในจังหวัดมุกดาหาร ที่ระบุการเคยเล่นการพนันในชีวิตที่ผ่านมา  
(n = 473)

ลำดับ	การเคยเล่นการพนันในชีวิตที่ผ่านมา	ร้อยละ
1	เคยเล่น	74.8
2	ไม่เคยเล่น	25.2
รวม		100.0

ตารางที่ 2 แสดงค่าร้อยละของตัวอย่างในจังหวัดมุกดาหาร ที่ระบุประเภทการพนันที่เคยเล่น  
(เฉพาะตัวอย่างที่เคยเล่น โดยเลือกได้มากกว่า 1 ข้อ) (n = 354)

ลำดับ	ประเภทการพนันที่เคยเล่น	ร้อยละ
1	หวยใต้ดิน	92.9
2	สลากกินแบ่งรัฐบาล	87.9
3	พนันไพ่	20.3
4	พนันทายผลฟุตบอล	9.6
5	ไฮโล/ โปป๋น/ น้ำเต้าปูปลา	6.5
6	สลาก/ หวยต่างประเทศ	3.1
7	พนันบิงโก	2.5
8	วัวชน/ ไก่ชน	2.5
9	หวยหุ้น	1.1
10	กำถั่ว/ ถั่วแยก	0.8
11	มวยหรือมวยตู้	0.3

ตัวอย่างเล่นพนัน ต่ำสุด 1 ประเภท      สูงสุด 6 ประเภท      เฉลี่ย 2 ประเภท

ตารางที่ 3 แสดงค่าประมาณการและร้อยละของประชากรอายุ 15 ปีขึ้นไปในจังหวัดมุกดาหาร ที่ระบุการเคยเล่นพนันผ่านช่องทางออนไลน์ (เฉพาะตัวอย่างที่เคยเล่น)

ลำดับ	การเคยเล่นพนันผ่านช่องทางออนไลน์	ค่าประมาณการ (คน)	ร้อยละ
1	เคย โดยทั้งหมดเล่นผ่านโทรศัพท์มือถือ	643	0.3
2	ไม่เคย	212,686	99.7
รวม		213,329	100.0

ตารางที่ 4 แสดงค่าประมาณการและร้อยละของประชากรอายุ 15 ปีขึ้นไปในจังหวัดมุกดาหาร ที่เล่นพนันในรอบ 12 เดือนที่ผ่านมา

ประเภทผู้เล่นพนัน	ค่าประมาณการ (คน)
นักพนันเดิม	163,410
นักพนันหน้าใหม่	1,838
จำนวนนักพนันรวม ปี 2562	165,248
จังหวัดมุกดาหารมีสัดส่วนประชากรที่เล่นพนันร้อยละ	58.2

ตารางที่ 5 แสดงค่าร้อยละของตัวอย่างแต่ละกลุ่มอายุในจังหวัดมุกดาหาร ที่ระบุเล่นการพนันในรอบ 12 เดือนที่ผ่านมา

ลำดับ	กลุ่มอายุ	เล่นพนัน	ไม่ได้เล่น	รวม
1	15 - 19 ปี	2.7	97.3	100.0
2	20 - 59 ปี	68.2	31.8	100.0
3	60 ปีขึ้นไป	27.4	72.6	100.0

ตารางที่ 6 แสดงค่าประมาณการและร้อยละของประชากรอายุ 15 ปีขึ้นไปในจังหวัดมุกดาหาร ที่เล่นพนัน และประมาณการวงเงินหมุนเวียนต่อปี ปี 2562 จำแนกตามประเภทการพนันที่เล่น ในรอบ 12 เดือนที่ผ่านมา

ลำดับ	ประเภทการพนันที่เล่น ในรอบ 12 เดือนที่ผ่านมา	จำนวนนักพนันรวม ปี 2562 (คน)	ร้อยละ	ค่าประมาณการวงเงิน หมุนเวียนต่อปี ปี 2562 (บาท)
1	หวยใต้ดิน	150,347	52.9	448,275,422
2	สลากกินแบ่งรัฐบาล	141,023	49.6	485,447,659
3	พนันทายผลฟุตบอล	11,094	3.9	241,585,652
4	พนันในบ่อน	6,685	2.4	58,587,609
5	พนันพื้นบ้าน (วัวชน ไก่ชน อื่นๆ)	3,809	1.3	28,564,054
6	หวยอื่นๆ	1,840	0.6	12,570,342

*ประชากรเล่นพนันต่อคน ต่ำสุด 1 ประเภท สูงสุด 4 ประเภท เฉลี่ย 2 ประเภท*

ตารางที่ 7 แสดงหนี้สินจากการเล่นพนันเฉลี่ยต่อคนในจังหวัดมุกดาหาร และประมาณการมูลค่าหนี้สินจากการเล่นพนัน ในรอบ 12 เดือนที่ผ่านมา

หนี้สินเฉลี่ย (บาท/คน)	16,336
ค่าประมาณการมูลค่าหนี้สินจากการเล่นพนัน ปี 2562 (บาท)	30,542,896

ตารางที่ 8 แสดงค่าประมาณการและร้อยละของประชากรอายุ 15 ปีขึ้นไปในจังหวัดมุกดาหาร ที่ยอมรับว่าตัวเองติดพนัน (เฉพาะผู้ที่เล่นการพนัน ในรอบ 12 เดือนที่ผ่านมา)

ลำดับ	การยอมรับว่าตัวเองติดพนัน	ค่าประมาณการ (คน)	ร้อยละ
1	ไม่ติด	156,636	94.8
2	ติด	7,977	4.8
3	ไม่แน่ใจ	635	0.4
	<b>รวม</b>	<b>165,248</b>	<b>100.0</b>

ตารางที่ 9 แสดงค่าร้อยละของตัวอย่างในจังหวัดมุกดาหาร ที่ระบุการได้รับผลกระทบจากการเล่นพนัน  
(เฉพาะตัวอย่างที่เล่นการพนัน ในรอบ 12 เดือนที่ผ่านมา) (n = 273)

ลำดับ	การได้รับผลกระทบจากการเล่นพนัน	ร้อยละ
1	ได้รับผลกระทบ	1.8
2	ไม่ได้รับผลกระทบ	98.2
รวม		100.0



## จังหวัดยโสธร

ตารางที่ 1 แสดงค่าร้อยละของตัวอย่างในจังหวัดยโสธร ที่ระบุการเคยเล่นการพนันในชีวิตที่ผ่านมา  
( $n = 465$ )

ลำดับ	การเคยเล่นการพนันในชีวิตที่ผ่านมา	ร้อยละ
1	เคยเล่น	75.7
2	ไม่เคยเล่น	24.3
รวม		100.0

ตารางที่ 2 แสดงค่าร้อยละของตัวอย่างในจังหวัดยโสธร ที่ระบุประเภทการพนันที่เคยเล่น  
(เฉพาะตัวอย่างที่เคยเล่น โดยเลือกได้มากกว่า 1 ข้อ) ( $n = 352$ )

ลำดับ	ประเภทการพนันที่เคยเล่น	ร้อยละ
1	สลากกินแบ่งรัฐบาล	91.8
2	หวยใต้ดิน	89.8
3	พนันไพ่	9.7
4	พนันทายผลฟุตบอล	7.7
5	บั้งไฟ/ แข่งเรือ	7.1
6	ไฮโล/ โปป๋น/ น้ำเต้าปูปลา	6.8
7	วัวชน/ ไก่ชน	1.1
8	สลาก/ หวยต่างประเทศ	0.3
9	พนันบิงโก	0.3
10	มวยหรือมวยตู้	0.3
11	พนันทายผลแข่งขันอีสปอร์ต	0.3

ตัวอย่างเล่นพนัน ต่ำสุด 1 ประเภท      สูงสุด 6 ประเภท      เฉลี่ย 2 ประเภท

ตารางที่ 3 แสดงค่าประมาณการและร้อยละของประชากรอายุ 15 ปีขึ้นไปในจังหวัดยโสธร ที่ระบุการเคยเล่นพนันผ่านช่องทางออนไลน์ (เฉพาะตัวอย่างที่เคยเล่น)

ลำดับ	การเคยเล่นพนันผ่านช่องทางออนไลน์	ค่าประมาณการ (คน)	ร้อยละ
1	เคย อุปกรณ์ที่ใช้เล่น (เลือกได้มากกว่า 1 ข้อ) (N = 2,746)	2,746	0.8
	1) มือถือ	1,885	68.7
	2) คอมพิวเตอร์ PC / โน้ตบุ๊ก หรือแล็ปท็อป	860	31.3
2	ไม่เคย	337,849	99.2
	<b>รวม</b>	<b>340,595</b>	<b>100.0</b>

ตารางที่ 4 แสดงค่าประมาณการและร้อยละของประชากรอายุ 15 ปีขึ้นไปในจังหวัดยโสธร ที่เล่นพนันในรอบ 12 เดือนที่ผ่านมา

ประเภทผู้เล่นพนัน	ค่าประมาณการ (คน)
นักพนันเดิม	271,758
นักพนันหน้าใหม่	999
จำนวนนักพนันรวม ปี 2562	272,757
จังหวัดยโสธรมีสัดส่วนประชากรที่เล่นพนันร้อยละ	60.5

ตารางที่ 5 แสดงค่าร้อยละของตัวอย่างแต่ละกลุ่มอายุในจังหวัดยโสธร ที่ระบุเล่นการพนันในรอบ 12 เดือนที่ผ่านมา

ลำดับ	กลุ่มอายุ	เล่นพนัน	ไม่ได้เล่น	รวม
1	15 - 19 ปี	22.9	77.1	100.0
2	20 - 59 ปี	66.5	33.5	100.0
3	60 ปีขึ้นไป	52.4	47.6	100.0

ตารางที่ 6 แสดงค่าประมาณการและร้อยละของประชากรอายุ 15 ปีขึ้นไปในจังหวัดยโสธร ที่เล่นพนัน และประมาณการวงเงินหมุนเวียนต่อปี ปี 2562 จำแนกตามประเภทการพนันที่เล่น ในรอบ 12 เดือนที่ผ่านมา

ลำดับ	ประเภทการพนันที่เล่น ในรอบ 12 เดือนที่ผ่านมา	จำนวนนักพนันรวม ปี 2562 (คน)	ร้อยละ	ค่าประมาณการวงเงิน หมุนเวียนต่อปี ปี 2562 (บาท)
1	สลากกินแบ่งรัฐบาล	240,847	53.4	825,022,320
2	หวยใต้ดิน	216,629	48.1	540,131,325
3	พนันทายผลฟุตบอล	11,808	2.6	393,185,502
4	พนันในบ่อน	4,824	1.1	99,864,244
5	พนันงานบุญประเพณี (แข่งเรือ บั้งไฟ อื่นๆ)	3,846	0.9	2,019,992
6	พนันพื้นบ้าน (วัวชน ไก่ชน อื่นๆ)	2,881	0.6	391,591,487
7	มวยหรือมวยตู้	965	0.2	10,071,868
<b>ประชากรเล่นพนันต่อคน ต่ำสุด 1 ประเภท</b>		<b>สูงสุด 4 ประเภท</b>	<b>เฉลี่ย 2 ประเภท</b>	

ตารางที่ 7 แสดงหนี้สินจากการเล่นพนันเฉลี่ยต่อคนในจังหวัดยโสธร และประมาณการมูลค่าหนี้สินจากการเล่นพนัน ในรอบ 12 เดือนที่ผ่านมา

หนี้สินเฉลี่ย (บาท/คน)	9,083
ค่าประมาณการมูลค่าหนี้สินจากการเล่นพนัน ปี 2562 (บาท)	26,005,917

ตารางที่ 8 แสดงค่าประมาณการและร้อยละของประชากรอายุ 15 ปีขึ้นไปในจังหวัดยโสธร ที่ยอมรับว่าตัวเองติดพนัน (เฉพาะผู้ที่เล่นการพนัน ในรอบ 12 เดือนที่ผ่านมา)

ลำดับ	การยอมรับว่าตัวเองติดพนัน	ค่าประมาณการ (คน)	ร้อยละ
1	ไม่ติด	255,382	93.6
2	ติด	16,410	6.0
3	ไม่แน่ใจ	965	0.4
<b>รวม</b>		<b>272,757</b>	<b>100.0</b>

ตารางที่ 9 แสดงค่าร้อยละของตัวอย่างในจังหวัดยโสธร ที่ระบุการได้รับผลกระทบจากการเล่นพนัน  
(เฉพาะตัวอย่างที่เล่นการพนัน ในรอบ 12 เดือนที่ผ่านมา) (n = 282)

ลำดับ	การได้รับผลกระทบจากการเล่นพนัน	ร้อยละ
1	ได้รับผลกระทบ	1.4
2	ไม่ได้รับผลกระทบ	98.6
รวม		100.0

## จังหวัดร้อยเอ็ด

ตารางที่ 1 แสดงค่าร้อยละของตัวอย่างในจังหวัดร้อยเอ็ด ที่ระบุการเคยเล่นการพนันในชีวิตที่ผ่านมา  
( $n = 738$ )

ลำดับ	การเคยเล่นการพนันในชีวิตที่ผ่านมา	ร้อยละ
1	เคยเล่น	77.4
2	ไม่เคยเล่น	22.6
รวม		100.0

ตารางที่ 2 แสดงค่าร้อยละของตัวอย่างในจังหวัดร้อยเอ็ด ที่ระบุประเภทการพนันที่เคยเล่น  
(เฉพาะตัวอย่างที่เคยเล่น โดยเลือกได้มากกว่า 1 ข้อ) ( $n = 571$ )

ลำดับ	ประเภทการพนันที่เคยเล่น	ร้อยละ
1	สลากกินแบ่งรัฐบาล	88.3
2	หวยใต้ดิน	82.7
3	พนันทายผลฟุตบอล	7.9
4	พนันไพ่	6.5
5	บั้งไฟ/ แข่งเรือ	3.9
6	ไฮโล/ โปป๋น/ น้ำเต้าปูปลา	3.3
7	มวยหรือมวยตู้	2.5
8	วัวชน/ ไก่ชน	0.7
ตัวอย่างเล่นพนัน ต่ำสุด 1 ประเภท		สูงสุด 5 ประเภท
		เฉลี่ย 2 ประเภท

ตารางที่ 3 แสดงค่าประมาณการและร้อยละของประชากรอายุ 15 ปีขึ้นไปในจังหวัดร้อยเอ็ด ที่ระบุการเคยเล่นพนันผ่านช่องทางออนไลน์ (เฉพาะตัวอย่างที่เคยเล่น)

ลำดับ	การเคยเล่นพนันผ่านช่องทางออนไลน์	ค่าประมาณการ (คน)	ร้อยละ
1	เคย อุปกรณ์ที่ใช้เล่น (เลือกได้มากกว่า 1 ข้อ) (N = 8,774) 1) มือถือ 3,100 68.0 2) แท็บเล็ต 1,595 35.0 3) คอมพิวเตอร์ PC / โน้ตบุ๊ก หรือแล็ปท็อป 1,461 32.0	8,774	1.0
2	ไม่เคย	840,850	99.0
<b>รวม</b>		<b>849,624</b>	<b>100.0</b>

ตารางที่ 4 แสดงค่าประมาณการและร้อยละของประชากรอายุ 15 ปีขึ้นไปในจังหวัดร้อยเอ็ด ที่เล่นพนันในรอบ 12 เดือนที่ผ่านมา

ประเภทผู้เล่นพนัน	ค่าประมาณการ (คน)
นักพนันเดิม	683,414
นักพนันหน้าใหม่	9,056
จำนวนนักพนันรวม ปี 2562	692,470
จังหวัดร้อยเอ็ดมีสัดส่วนประชากรที่เล่นพนันร้อยละ	63.2

ตารางที่ 5 แสดงค่าร้อยละของตัวอย่างแต่ละกลุ่มอายุในจังหวัดร้อยเอ็ด ที่ระบุเล่นการพนันในรอบ 12 เดือนที่ผ่านมา

ลำดับ	กลุ่มอายุ	เล่นพนัน	ไม่ได้เล่น	รวม
1	15 - 19 ปี	16.7	83.3	100.0
2	20 - 59 ปี	69.0	31.0	100.0
3	60 ปีขึ้นไป	58.2	41.8	100.0

ตารางที่ 6 แสดงค่าประมาณการและร้อยละของประชากรอายุ 15 ปีขึ้นไปในจังหวัดร้อยเอ็ด ที่เล่นพนัน และประมาณการวงเงินหมุนเวียนต่อปี ปี 2562 จำแนกตามประเภทการพนันที่เล่น ในรอบ 12 เดือนที่ผ่านมา

ลำดับ	ประเภทการพนันที่เล่น ในรอบ 12 เดือนที่ผ่านมา	จำนวนนักพนันรวม ปี 2562 (คน)	ร้อยละ	ค่าประมาณการวงเงิน หมุนเวียนต่อปี ปี 2562 (บาท)
1	สลากกินแบ่งรัฐบาล	605,880	55.3	2,109,856,780
2	หวยใต้ดิน	525,403	48.0	1,689,723,262
3	พนันทายผลฟุตบอล	24,719	2.3	638,828,146
4	พนันงานบุญประเพณี (แข่งเรือ บั้งไฟ อื่นๆ)	17,669	1.6	12,824,459
5	พนันในบ่อน	13,334	1.2	141,717,663
6	มวยหรือมวยตู้	3,070	0.3	63,458,192
7	พนันพื้นบ้าน (วัวชน ไก่ชน อื่นๆ)	2,981	0.3	30,636,379

ประชากรเล่นพนันต่อคน ต่ำสุด 1 ประเภท สูงสุด 4 ประเภท เฉลี่ย 2 ประเภท

ตารางที่ 7 แสดงหนี้สินจากการเล่นพนันเฉลี่ยต่อคนในจังหวัดร้อยเอ็ด และประมาณการมูลค่าหนี้สินจากการเล่นพนัน ในรอบ 12 เดือนที่ผ่านมา

หนี้สินเฉลี่ย (บาท/คน)	4,000
ค่าประมาณการมูลค่าหนี้สินจากการเล่นพนัน ปี 2562 (บาท)	6,379,500

ตารางที่ 8 แสดงค่าประมาณการและร้อยละของประชากรอายุ 15 ปีขึ้นไปในจังหวัดร้อยเอ็ด ที่ยอมรับว่าตัวเองติดพนัน (เฉพาะผู้ที่เล่นการพนัน ในรอบ 12 เดือนที่ผ่านมา)

ลำดับ	การยอมรับว่าตัวเองติดพนัน	ค่าประมาณการ (คน)	ร้อยละ
1	ไม่ติด	620,543	89.6
2	ติด	64,353	9.3
3	ไม่แน่ใจ	7,574	1.1
	รวม	692,470	100.0

ตารางที่ 9 แสดงค่าร้อยละของตัวอย่างในจังหวัดร้อยเอ็ด ที่ระบุการได้รับผลกระทบจากการเล่นพนัน  
(เฉพาะตัวอย่างที่เล่นการพนัน ในรอบ 12 เดือนที่ผ่านมา) (n = 465)

ลำดับ	การได้รับผลกระทบจากการเล่นพนัน	ร้อยละ
1	ได้รับผลกระทบ	0.6
2	ไม่ได้รับผลกระทบ	99.4
	รวม	100.0



## จังหวัดเลย

ตารางที่ 1 แสดงค่าร้อยละของตัวอย่างในจังหวัดเลย ที่ระบุการเคยเล่นการพนันในชีวิตที่ผ่านมา  
( $n = 588$ )

ลำดับ	การเคยเล่นการพนันในชีวิตที่ผ่านมา	ร้อยละ
1	เคยเล่น	76.4
2	ไม่เคยเล่น	23.6
รวม		100.0

ตารางที่ 2 แสดงค่าร้อยละของตัวอย่างในจังหวัดเลย ที่ระบุประเภทการพนันที่เคยเล่น  
(เฉพาะตัวอย่างที่เคยเล่น โดยเลือกได้มากกว่า 1 ข้อ) ( $n = 449$ )

ลำดับ	ประเภทการพนันที่เคยเล่น	ร้อยละ
1	สลากกินแบ่งรัฐบาล	89.8
2	หวยใต้ดิน	82.4
3	พนันไพ่	41.0
4	ไฮโล/ โปป้อน/ น้ำเต้าปูปลา	30.1
5	วัวชน/ ไก่ชน	16.3
6	พนันทายผลฟุตบอล	15.6
7	มวยหรือมวยตู้	11.4
8	พนันบิงโก	7.1
9	จับยี่กี/ หวยปิงปอง	2.2
10	หวยหุ้น	1.8
11	สลาก/ หวยต่างประเทศ	0.4
12	ม้าแข่ง	0.4
13	กำถั่ว/ ถั่วแยก	0.2
14	พนันทายผลแข่งขันอีสปอร์ต	0.2
15	อื่นๆ อาทิ ทอยเส้น ปลา กัด แข่งนก	0.2

ตัวอย่างเล่นพนัน ต่ำสุด 1 ประเภท      สูงสุด 8 ประเภท      เฉลี่ย 3 ประเภท

ตารางที่ 3 แสดงค่าประมาณการและร้อยละของประชากรอายุ 15 ปีขึ้นไปในจังหวัดเลย ที่ระบุการเคยเล่นพนันผ่านช่องทางออนไลน์ (เฉพาะตัวอย่างที่เคยเล่น)

ลำดับ	การเคยเล่นพนันผ่านช่องทางออนไลน์	ค่าประมาณการ (คน)	ร้อยละ
1	เคย โดยทั้งหมดเล่นผ่านโทรศัพท์มือถือ	9,991	2.5
2	ไม่เคย	390,966	97.5
รวม		400,957	100.0

ตารางที่ 4 แสดงค่าประมาณการและร้อยละของประชากรอายุ 15 ปีขึ้นไปในจังหวัดเลย ที่เล่นพนันในรอบ 12 เดือนที่ผ่านมา

ประเภทผู้เล่นพนัน	ค่าประมาณการ (คน)
นักพนันเดิม	305,602
นักพนันหน้าใหม่	2,654
จำนวนนักพนันรวม ปี 2562	308,256
จังหวัดเลยมีสัดส่วนประชากรที่เล่นพนันร้อยละ	58.9

ตารางที่ 5 แสดงค่าร้อยละของตัวอย่างแต่ละกลุ่มอายุในจังหวัดเลย ที่ระบุเล่นการพนันในรอบ 12 เดือนที่ผ่านมา

ลำดับ	กลุ่มอายุ	เล่นพนัน	ไม่ได้เล่น	รวม
1	15 - 19 ปี	20.5	79.5	100.0
2	20 - 59 ปี	63.2	36.8	100.0
3	60 ปีขึ้นไป	53.3	46.7	100.0

ตารางที่ 6 แสดงค่าประมาณการและร้อยละของประชากรอายุ 15 ปีขึ้นไปในจังหวัดเลย ที่เล่นพนัน และประมาณการวงเงินหมุนเวียนต่อปี ปี 2562 จำแนกตามประเภทการพนันที่เล่น ในรอบ 12 เดือนที่ผ่านมา

ลำดับ	ประเภทการพนันที่เล่น ในรอบ 12 เดือนที่ผ่านมา	จำนวนนักพนันรวม ปี 2562 (คน)	ร้อยละ	ค่าประมาณการวงเงิน หมุนเวียนต่อปี ปี 2562 (บาท)
1	สลากกินแบ่งรัฐบาล	226,013	43.2	1,274,471,289
2	หวยใต้ดิน	143,879	27.5	954,273,483
3	พนันในบ่อน	62,338	11.9	546,788,247
4	พนันทายผลฟุตบอล	25,786	4.9	583,348,191
5	มวยหรือมวยตู้	20,893	4.0	234,278,239
6	พนันพื้นบ้าน (วัวชน ไก่ชน อื่นๆ)	19,001	3.6	233,406,690
7	พนันออนไลน์	3,636	0.7	65,738,411
<b>ประชากรเล่นพนันต่อคน ต่ำสุด 1 ประเภท</b>		<b>สูงสุด 4 ประเภท</b>	<b>เฉลี่ย 2 ประเภท</b>	

ตารางที่ 7 แสดงหนี้สินจากการเล่นพนันเฉลี่ยต่อคนในจังหวัดเลย และประมาณการมูลค่าหนี้สินจากการเล่นพนัน ในรอบ 12 เดือนที่ผ่านมา

หนี้สินเฉลี่ย (บาท/คน)	3,793
ค่าประมาณการมูลค่าหนี้สินจากการเล่นพนัน ปี 2562 (บาท)	27,327,381

ตารางที่ 8 แสดงค่าประมาณการและร้อยละของประชากรอายุ 15 ปีขึ้นไปในจังหวัดเลย ที่ยอมรับว่าตัวเองติดพนัน (เฉพาะผู้ที่เล่นการพนัน ในรอบ 12 เดือนที่ผ่านมา)

ลำดับ	การยอมรับว่าตัวเองติดพนัน	ค่าประมาณการ (คน)	ร้อยละ
1	ไม่ติด	143,925	46.7
2	ติด	69,699	22.6
3	ไม่แน่ใจ	94,632	30.7
<b>รวม</b>		<b>308,256</b>	<b>100.0</b>

ตารางที่ 9 แสดงค่าร้อยละของตัวอย่างในจังหวัดเลย ที่ระบุการได้รับผลกระทบจากการเล่นพนัน  
(เฉพาะตัวอย่างที่เล่นการพนัน ในรอบ 12 เดือนที่ผ่านมา) (n = 344)

ลำดับ	การได้รับผลกระทบจากการเล่นพนัน	ร้อยละ
1	ได้รับผลกระทบ	6.4
2	ไม่ได้รับผลกระทบ	93.6
	รวม	100.0

## จังหวัดศรีสะเกษ

ตารางที่ 1 แสดงค่าร้อยละของตัวอย่างในจังหวัดศรีสะเกษ ที่ระบุการเคยเล่นการพนันในชีวิตที่ผ่านมา  
(n = 741)

ลำดับ	การเคยเล่นการพนันในชีวิตที่ผ่านมา	ร้อยละ
1	เคยเล่น	76.0
2	ไม่เคยเล่น	24.0
<b>รวม</b>		<b>100.0</b>

ตารางที่ 2 แสดงค่าร้อยละของตัวอย่างในจังหวัดศรีสะเกษ ที่ระบุประเภทการพนันที่เคยเล่น  
(เฉพาะตัวอย่างที่เคยเล่น โดยเลือกได้มากกว่า 1 ข้อ) (n = 563)

ลำดับ	ประเภทการพนันที่เคยเล่น	ร้อยละ
1	สลากกินแบ่งรัฐบาล	91.7
2	หวยใต้ดิน	73.0
3	พนันไพ่	12.6
4	พนันทายผลฟุตบอล	10.7
5	ไฮโล/ โปป้อน/ น้ำเต้าปูปลา	4.6
6	วัวชน/ ไก่ชน	2.1
7	หวยหุ้น	1.1
8	มวยหรือมวยตู้	0.9
9	พนันบิงโก	0.5
10	จับยี่กี/ หวยปิงปอง	0.2
11	ตุ้มม้า/ ตุ้มเกม	0.2
12	บั้งไฟ/ แข่งเรือ	0.2
13	พนันทายผลแข่งขันอีสปอร์ต	0.2

ตัวอย่างเล่นพนัน **ต่ำสุด 1 ประเภท**      **สูงสุด 6 ประเภท**      **เฉลี่ย 2 ประเภท**

ตารางที่ 3 แสดงค่าประมาณการและร้อยละของประชากรอายุ 15 ปีขึ้นไปในจังหวัดศรีสะเกษ ที่ระบุการเคยเล่นพนันผ่านช่องทางออนไลน์ (เฉพาะตัวอย่างที่เคยเล่น)

ลำดับ	การเคยเล่นพนันผ่านช่องทางออนไลน์	ค่าประมาณการ (คน)	ร้อยละ
1	เคย อุปกรณ์ที่ใช้เล่น (เลือกได้มากกว่า 1 ข้อ) (N = 8,423)	8,423	0.9
	1) มือถือ	8,423	100.0
	2) คอมพิวเตอร์ PC / โน้ตบุ๊ก หรือแล็ปท็อป	1,840	21.8
2	ไม่เคย	906,350	99.1
<b>รวม</b>		<b>914,773</b>	<b>100.0</b>

ตารางที่ 4 แสดงค่าประมาณการและร้อยละของประชากรอายุ 15 ปีขึ้นไปในจังหวัดศรีสะเกษ ที่เล่นพนันในรอบ 12 เดือนที่ผ่านมา

ประเภทผู้เล่นพนัน	ค่าประมาณการ (คน)
นักพนันเดิม	746,232
นักพนันหน้าใหม่	11,129
จำนวนนักพนันรวม ปี 2562	757,360
จังหวัดศรีสะเกษมีสัดส่วนประชากรที่เล่นพนันร้อยละ	63.0

ตารางที่ 5 แสดงค่าร้อยละของตัวอย่างแต่ละกลุ่มอายุในจังหวัดศรีสะเกษ ที่ระบุเล่นการพนันในรอบ 12 เดือนที่ผ่านมา

ลำดับ	กลุ่มอายุ	เล่นพนัน	ไม่ได้เล่น	รวม
1	15 - 19 ปี	6.5	93.5	100.0
2	20 - 59 ปี	70.0	30.0	100.0
3	60 ปีขึ้นไป	50.7	49.3	100.0

ตารางที่ 6 แสดงค่าประมาณการและร้อยละของประชากรอายุ 15 ปีขึ้นไปในจังหวัดศรีสะเกษ ที่เล่นพนัน และประมาณการวงเงินหมุนเวียนต่อปี ปี 2562 จำแนกตามประเภทการพนันที่เล่น ในรอบ 12 เดือนที่ผ่านมา

ลำดับ	ประเภทการพนันที่เล่น ในรอบ 12 เดือนที่ผ่านมา	จำนวนนักพนันรวม ปี 2562 (คน)	ร้อยละ	ค่าประมาณการวงเงิน หมุนเวียนต่อปี ปี 2562 (บาท)
1	สลากกินแบ่งรัฐบาล	715,241	59.5	3,029,736,439
2	หวยใต้ดิน	467,464	38.9	2,363,691,446
3	พนันทายผลฟุตบอล	37,876	3.1	836,048,143
4	พนันในบ่อน	11,579	1.0	117,155,200
5	พนันพื้นบ้าน (วัวชน ไก่ชน อื่นๆ)	8,372	0.7	4,179,974,826
6	หวยอื่นๆ	8,096	0.7	132,568,469
7	พนันออนไลน์	1,840	0.2	1,324,656,000
8	มวยหรือมวยตู้	1,705	0.1	88,957,275
9	พนันงานบุญประเพณี (แข่งเรือ บั้งไฟ อื่นๆ)	1,567	0.1	18,803,733

ประชากรเล่นพนันต่อคน ต่ำสุด 1 ประเภท สูงสุด 5 ประเภท เฉลี่ย 2 ประเภท

ตารางที่ 7 แสดงหนี้สินจากการเล่นพนันเฉลี่ยต่อคนในจังหวัดศรีสะเกษ และประมาณการมูลค่าหนี้สินจากการเล่นพนัน ในรอบ 12 เดือนที่ผ่านมา

หนี้สินเฉลี่ย (บาท/คน)	7,962
ค่าประมาณการมูลค่าหนี้สินจากการเล่นพนัน ปี 2562 (บาท)	7,8435,784

ตารางที่ 8 แสดงค่าประมาณการและร้อยละของประชากรอายุ 15 ปีขึ้นไปในจังหวัดศรีสะเกษ ที่ยอมรับว่าตัวเองติดพนัน (เฉพาะผู้ที่เล่นการพนัน ในรอบ 12 เดือนที่ผ่านมา)

ลำดับ	การยอมรับว่าตัวเองติดพนัน	ค่าประมาณการ (คน)	ร้อยละ
1	ไม่ติด	643,206	84.9
2	ติด	104,194	13.8
3	ไม่แน่ใจ	9,960	1.3
	รวม	757,360	100.0

ตารางที่ 9 แสดงค่าร้อยละของตัวอย่างในจังหวัดศรีสะเกษ ที่ระบุการได้รับผลกระทบจากการเล่นพนัน  
(เฉพาะตัวอย่างที่เล่นการพนัน ในรอบ 12 เดือนที่ผ่านมา) (n = 465)

ลำดับ	การได้รับผลกระทบจากการเล่นพนัน	ร้อยละ
1	ได้รับผลกระทบ	4.3
2	ไม่ได้รับผลกระทบ	95.7
	รวม	100.0



## จังหวัดสกลนคร

ตารางที่ 1 แสดงค่าร้อยละของตัวอย่างในจังหวัดสกลนคร ที่ระบุการเคยเล่นการพนันในชีวิตที่ผ่านมา  
( $n = 585$ )

ลำดับ	การเคยเล่นการพนันในชีวิตที่ผ่านมา	ร้อยละ
1	เคยเล่น	76.8
2	ไม่เคยเล่น	23.2
<b>รวม</b>		<b>100.0</b>

ตารางที่ 2 แสดงค่าร้อยละของตัวอย่างในจังหวัดสกลนคร ที่ระบุประเภทการพนันที่เคยเล่น  
(เฉพาะตัวอย่างที่เคยเล่น โดยเลือกได้มากกว่า 1 ข้อ) ( $n = 449$ )

ลำดับ	ประเภทการพนันที่เคยเล่น	ร้อยละ
1	สลากกินแบ่งรัฐบาล	88.4
2	หวยใต้ดิน	86.0
3	พนันไพ่	70.8
4	ไฮโล/ โปป๋น/ น้ำเต้าปูปลา	60.8
5	พนันทายผลฟุตบอล	29.4
6	วัวชน/ ไก่ชน	12.7
7	พนันบิงโก	9.6
8	มวยหรือมวยตู้	8.9
9	หวยหุ้น	5.8
10	บั้งไฟ/ แข่งเรือ	3.3
11	กำถั่ว/ ถั่วแยก	2.7
12	สลาก/ หวยต่างประเทศ	2.2
13	ม้าแข่ง	2.2
14	จับยี่เกี/ หวยปิงปอง	1.1
15	ตุ้มม้า/ ตุ้มเกม	1.1
16	พนันทายผลแข่งขันอีสปอร์ต	0.7

ตัวอย่างเล่นพนัน **ต่ำสุด 1 ประเภท**      **สูงสุด 9 ประเภท**      **เฉลี่ย 4 ประเภท**

ตารางที่ 3 แสดงค่าประมาณการและร้อยละของประชากรอายุ 15 ปีขึ้นไปในจังหวัดสกลนคร ที่ระบุการเคยเล่นพนันผ่านช่องทางออนไลน์ (เฉพาะตัวอย่างที่เคยเล่น)

ลำดับ	การเคยเล่นพนันผ่านช่องทางออนไลน์	ค่าประมาณการ (คน)	ร้อยละ
1	เคย อุปกรณ์ที่ใช้เล่น (เลือกได้มากกว่า 1 ข้อ) (N = 67,602)	67,602	9.4
	1) มือถือ	48,419	71.9
	2) แท็บเล็ต	11,235	16.6
	3) คอมพิวเตอร์ PC / โน้ตบุ๊ก หรือแล็ปท็อป	34,167	50.5
2	ไม่เคย	651,473	90.6
	รวม	719,075	100.0

ตารางที่ 4 แสดงค่าประมาณการและร้อยละของประชากรอายุ 15 ปีขึ้นไปในจังหวัดสกลนคร ที่เล่นพนันในรอบ 12 เดือนที่ผ่านมา

ประเภทผู้เล่นพนัน	ค่าประมาณการ (คน)
นักพนันเดิม	477,408
นักพนันหน้าใหม่	n.a.
จำนวนนักพนันรวม ปี 2562	477,408
จังหวัดสกลนครมีสัดส่วนประชากรที่เล่นพนันร้อยละ	51.0

ตารางที่ 5 แสดงค่าร้อยละของตัวอย่างแต่ละกลุ่มอายุในจังหวัดสกลนคร ที่ระบุเล่นการพนันในรอบ 12 เดือนที่ผ่านมา

ลำดับ	กลุ่มอายุ	เล่นพนัน	ไม่ได้เล่น	รวม
1	15 - 19 ปี	36.2	63.8	100.0
2	20 - 59 ปี	54.7	45.3	100.0
3	60 ปีขึ้นไป	36.4	63.6	100.0

ตารางที่ 6 แสดงค่าประมาณการและร้อยละของประชากรอายุ 15 ปีขึ้นไปในจังหวัดสกลนคร ที่เล่นพนัน และประมาณการวงเงินหมุนเวียนต่อปี ปี 2562 จำแนกตามประเภทการพนันที่เล่น ในรอบ 12 เดือนที่ผ่านมา

ลำดับ	ประเภทการพนันที่เล่น ในรอบ 12 เดือนที่ผ่านมา	จำนวนนักพนันรวม ปี 2562 (คน)	ร้อยละ	ค่าประมาณการวงเงิน หมุนเวียนต่อปี ปี 2562 (บาท)
1	สลากกินแบ่งรัฐบาล	284,479	30.4	1,801,229,580
2	หวยใต้ดิน	234,053	25.0	1,701,095,603
3	พนันในบ่อน	100,642	10.8	616,225,031
4	พนันทายผลฟุตบอล	30,547	3.3	736,008,193
5	มวยหรือมวยตู้	8,085	0.9	69,442,040
6	พนันพื้นบ้าน (วัวชน ไก่ชน อื่นๆ)	8,026	0.9	74,144,891

ประชากรเล่นพนันต่อคน ต่ำสุด 1 ประเภท สูงสุด 4 ประเภท เฉลี่ย 2 ประเภท

ตารางที่ 7 แสดงหนี้สินจากการเล่นพนันเฉลี่ยต่อคนในจังหวัดสกลนคร และประมาณการมูลค่าหนี้สินจากการเล่นพนัน ในรอบ 12 เดือนที่ผ่านมา

หนี้สินเฉลี่ย (บาท/คน)	4,080
ค่าประมาณการมูลค่าหนี้สินจากการเล่นพนัน ปี 2562 (บาท)	66,540,956

ตารางที่ 8 แสดงค่าประมาณการและร้อยละของประชากรอายุ 15 ปีขึ้นไปในจังหวัดสกลนคร ที่ยอมรับว่าตัวเองติดพนัน (เฉพาะผู้ที่เล่นการพนัน ในรอบ 12 เดือนที่ผ่านมา)

ลำดับ	การยอมรับว่าตัวเองติดพนัน	ค่าประมาณการ (คน)	ร้อยละ
1	ไม่ติด	284,182	59.5
2	ติด	82,257	17.2
3	ไม่แน่ใจ	110,969	23.3
	รวม	477,408	100.0

ตารางที่ 9 แสดงค่าร้อยละของตัวอย่างในจังหวัดสกลนคร ที่ระบุการได้รับผลกระทบจากการเล่นพนัน  
 (เฉพาะตัวอย่างที่เล่นการพนัน ในรอบ 12 เดือนที่ผ่านมา) (n = 297)

ลำดับ	การได้รับผลกระทบจากการเล่นพนัน	ร้อยละ
1	ได้รับผลกระทบ	10.1
2	ไม่ได้รับผลกระทบ	89.9
	รวม	100.0

## จังหวัดสุรินทร์

ตารางที่ 1 แสดงค่าร้อยละของตัวอย่างในจังหวัดสุรินทร์ ที่ระบุการเคยเล่นการพนันในชีวิตที่ผ่านมา  
( $n = 754$ )

ลำดับ	การเคยเล่นการพนันในชีวิตที่ผ่านมา	ร้อยละ
1	เคยเล่น	74.5
2	ไม่เคยเล่น	25.5
รวม		100.0

ตารางที่ 2 แสดงค่าร้อยละของตัวอย่างในจังหวัดสุรินทร์ ที่ระบุประเภทการพนันที่เคยเล่น  
(เฉพาะตัวอย่างที่เคยเล่น โดยเลือกได้มากกว่า 1 ข้อ) ( $n = 562$ )

ลำดับ	ประเภทการพนันที่เคยเล่น	ร้อยละ
1	สลากกินแบ่งรัฐบาล	83.3
2	หวยใต้ดิน	81.5
3	พนันทายผลฟุตบอล	6.9
4	พนันไพ่	0.9
5	ไฮโล/ โปป๋น/ น้ำเต้าปูปลา	0.7
6	บั้งไฟ/ แข่งเรือ	0.4
7	พนันบิงโก	0.2
8	ตุ้มมา/ ตุ้มเกม	0.2
9	วัวชน/ ไก่ชน	0.0

ตัวอย่างเล่นพนัน **ต่ำสุด 1 ประเภท**      **สูงสุด 4 ประเภท**      **เฉลี่ย 2 ประเภท**

ตารางที่ 3 แสดงค่าประมาณการและร้อยละของประชากรอายุ 15 ปีขึ้นไปในจังหวัดสุรินทร์ ที่ระบุการเคยเล่นพนันผ่านช่องทางออนไลน์ (เฉพาะตัวอย่างที่เคยเล่น)

ลำดับ	การเคยเล่นพนันผ่านช่องทางออนไลน์	ค่าประมาณการ (คน)	ร้อยละ
1	เคย อุปกรณ์ที่ใช้เล่น (เลือกได้มากกว่า 1 ข้อ) (N = 10,445) 1) มือถือ 8,897 85.2 2) คอมพิวเตอร์ PC / โน้ตบุ๊ก หรือแล็ปท็อป 1,548 14.8	10,445	1.2
2	ไม่เคย	829,738	98.8
<b>รวม</b>		<b>840,183</b>	<b>100.0</b>

ตารางที่ 4 แสดงค่าประมาณการและร้อยละของประชากรอายุ 15 ปีขึ้นไปในจังหวัดสุรินทร์ ที่เล่นพนันในรอบ 12 เดือนที่ผ่านมา

ประเภทผู้เล่นพนัน	ค่าประมาณการ (คน)
นักพนันเดิม	639,322
นักพนันหน้าใหม่	15,986
จำนวนนักพนันรวม ปี 2562	655,308
จังหวัดสุรินทร์มีสัดส่วนประชากรที่เล่นพนันร้อยละ	58.1

ตารางที่ 5 แสดงค่าร้อยละของตัวอย่างแต่ละกลุ่มอายุในจังหวัดสุรินทร์ ที่ระบุเล่นการพนันในรอบ 12 เดือนที่ผ่านมา

ลำดับ	กลุ่มอายุ	เล่นพนัน	ไม่ได้เล่น	รวม
1	15 - 19 ปี	9.8	90.2	100.0
2	20 - 59 ปี	65.9	34.1	100.0
3	60 ปีขึ้นไป	45.7	54.3	100.0

ตารางที่ 6 แสดงค่าประมาณการและร้อยละของประชากรอายุ 15 ปีขึ้นไปในจังหวัดสุรินทร์ ที่เล่นพนัน และประมาณการวงเงินหมุนเวียนต่อปี ปี 2562 จำแนกตามประเภทการพนันที่เล่น ในรอบ 12 เดือนที่ผ่านมา

ลำดับ	ประเภทการพนันที่เล่น ในรอบ 12 เดือนที่ผ่านมา	จำนวนนักพนันรวม ปี 2562 (คน)	ร้อยละ	ค่าประมาณการวงเงิน หมุนเวียนต่อปี ปี 2562 (บาท)
1	สลากกินแบ่งรัฐบาล	541,234	48.0	2,029,410,382
2	หวยใต้ดิน	482,199	42.7	2,043,233,745
3	พนันทายผลฟุตบอล	24,100	2.1	699,858,985
4	พนันในบ่อน	1,503	0.1	36,075,000
5	พนันพื้นบ้าน (วัวชน ไก่ชน อื่นๆ)	1,492	0.1	53,706,219
6	พนันงานบุญประเพณี (แข่งเรือ บั้งไฟ อื่นๆ)	1,314	0.1	1,050,960
<b>ประชากรเล่นพนันต่อคน ต่ำสุด 1 ประเภท</b>		<b>สูงสุด 3 ประเภท</b>	<b>เฉลี่ย 2 ประเภท</b>	

ตารางที่ 7 แสดงหนี้สินจากการเล่นพนันเฉลี่ยต่อคนในจังหวัดสุรินทร์ และประมาณการมูลค่าหนี้สินจากการเล่นพนัน ในรอบ 12 เดือนที่ผ่านมา

หนี้สินเฉลี่ย (บาท/คน)	4,330
ค่าประมาณการมูลค่าหนี้สินจากการเล่นพนัน ปี 2562 (บาท)	17,106,429

ตารางที่ 8 แสดงค่าประมาณการและร้อยละของประชากรอายุ 15 ปีขึ้นไปในจังหวัดสุรินทร์ ที่ยอมรับว่าตัวเองติดพนัน (เฉพาะผู้ที่เล่นการพนัน ในรอบ 12 เดือนที่ผ่านมา)

ลำดับ	การยอมรับว่าตัวเองติดพนัน	ค่าประมาณการ (คน)	ร้อยละ
1	ไม่ติด	620,815	94.7
2	ติด	32,961	5.0
3	ไม่แน่ใจ	1,532	0.3
<b>รวม</b>		<b>655,308</b>	<b>100.0</b>

ตารางที่ 9 แสดงค่าร้อยละของตัวอย่างในจังหวัดสุรินทร์ ที่ระบุการได้รับผลกระทบจากการเล่นพนัน  
(เฉพาะตัวอย่างที่เล่นการพนัน ในรอบ 12 เดือนที่ผ่านมา) (n = 439)

ลำดับ	การได้รับผลกระทบจากการเล่นพนัน	ร้อยละ
1	ได้รับผลกระทบ	0.9
2	ไม่ได้รับผลกระทบ	99.1
	รวม	100.0



## จังหวัดหนองคาย

ตารางที่ 1 แสดงค่าร้อยละของตัวอย่างในจังหวัดหนองคาย ที่ระบุการเคยเล่นการพนันในชีวิตที่ผ่านมา  
( $n = 469$ )

ลำดับ	การเคยเล่นการพนันในชีวิตที่ผ่านมา	ร้อยละ
1	เคยเล่น	76.5
2	ไม่เคยเล่น	23.5
รวม		100.0

ตารางที่ 2 แสดงค่าร้อยละของตัวอย่างในจังหวัดหนองคาย ที่ระบุประเภทการพนันที่เคยเล่น  
(เฉพาะตัวอย่างที่เคยเล่น โดยเลือกได้มากกว่า 1 ข้อ) ( $n = 359$ )

ลำดับ	ประเภทการพนันที่เคยเล่น	ร้อยละ
1	หวยใต้ดิน	71.1
2	สลากกินแบ่งรัฐบาล	69.7
3	พนันไพ่	65.2
4	ไฮโล/ โปป๋น/ น้ำเต้าปูปลา	25.4
5	พนันทายผลฟุตบอล	13.6
6	วัวชน/ ไก่ชน	13.1
7	หวยหุ้น	10.5
8	มวยหรือมวยตู้	2.2
9	พนันบิงโก	0.8
10	ม้าแข่ง	0.8
11	ตุ้มม้า/ ตุ้มเกม	0.6
12	บั้งไฟ/ แข่งเรือ	0.6
13	พนันทายผลแข่งขันอีสปอร์ต	0.6
14	อื่นๆ	0.3

ตัวอย่างเล่นพนัน **ต่ำสุด 1 ประเภท**      **สูงสุด 7 ประเภท**      **เฉลี่ย 3 ประเภท**

ตารางที่ 3 แสดงค่าประมาณการและร้อยละของประชากรอายุ 15 ปีขึ้นไปในจังหวัดหนองคาย ที่ระบุการเคยเล่นพนันผ่านช่องทางออนไลน์ (เฉพาะตัวอย่างที่เคยเล่น)

ลำดับ	การเคยเล่นพนันผ่านช่องทางออนไลน์	ค่าประมาณการ (คน)	ร้อยละ
1	เคย อุปกรณ์ที่ใช้เล่น (เลือกได้มากกว่า 1 ข้อ) (N = 10,850)	10,850	3.3
	1) คอมพิวเตอร์ PC / โน้ตบุ๊ก หรือแล็ปท็อป	7,224	66.6
	2) มือถือ	9,975	37.9
	3) แท็บเล็ต	915	8.4
2	ไม่เคย	313,392	96.7
	รวม	324,242	100.0

ตารางที่ 4 แสดงค่าประมาณการและร้อยละของประชากรอายุ 15 ปีขึ้นไปในจังหวัดหนองคาย ที่เล่นพนันในรอบ 12 เดือนที่ผ่านมา

ประเภทผู้เล่นพนัน	ค่าประมาณการ (คน)
นักพนันเดิม	223,358
นักพนันหน้าใหม่	912
จำนวนนักพนันรวม ปี 2562	224,270
จังหวัดหนองคายมีสัดส่วนประชากรที่เล่นพนันร้อยละ	52.9

ตารางที่ 5 แสดงค่าร้อยละของตัวอย่างแต่ละกลุ่มอายุในจังหวัดหนองคาย ที่ระบุเล่นการพนันในรอบ 12 เดือนที่ผ่านมา

ลำดับ	กลุ่มอายุ	เล่นพนัน	ไม่ได้เล่น	รวม
1	15 - 19 ปี	32.4	67.6	100.0
2	20 - 59 ปี	56.4	43.6	100.0
3	60 ปีขึ้นไป	37.5	62.5	100.0

ตารางที่ 6 แสดงค่าประมาณการและร้อยละของประชากรอายุ 15 ปีขึ้นไปในจังหวัดหนองคาย ที่เล่นพนัน และประมาณการวงเงินหมุนเวียนต่อปี ปี 2562 จำแนกตามประเภทการพนันที่เล่น ในรอบ 12 เดือนที่ผ่านมา

ลำดับ	ประเภทการพนันที่เล่น ในรอบ 12 เดือนที่ผ่านมา	จำนวนนักพนันรวม ปี 2562 (คน)	ร้อยละ	ค่าประมาณการวงเงิน หมุนเวียนต่อปี ปี 2562 (บาท)
1	หวยใต้ดิน	105,948	25.0	749,065,859
2	พนันใบป่อน	94,639	22.3	1,564,362,952
3	สลากกินแบ่งรัฐบาล	78,525	18.5	547,582,582
4	พนันพื้นบ้าน (วัวชน ไก่ชน อื่นๆ)	24,316	5.7	543,293,981
5	พนันทายผลฟุตบอล	18,063	4.3	489,941,389
6	มวยหรือมวยตู้	2,708	0.6	99,054,301
7	พนันออนไลน์	911	0.2	5,467,404
8	หวยอื่นๆ	874	0.2	68,443,202
<b>ประชากรเล่นพนันต่อคน ต่ำสุด 1 ประเภท</b>		<b>สูงสุด 3 ประเภท</b>	<b>เฉลี่ย 1 ประเภท</b>	

ตารางที่ 7 แสดงหนี้สินจากการเล่นพนันเฉลี่ยต่อคนในจังหวัดหนองคาย และประมาณการมูลค่าหนี้สินจากการเล่นพนัน ในรอบ 12 เดือนที่ผ่านมา

หนี้สินเฉลี่ย (บาท/คน)	2,306
ค่าประมาณการมูลค่าหนี้สินจากการเล่นพนัน ปี 2562 (บาท)	20,858,169

ตารางที่ 8 แสดงค่าประมาณการและร้อยละของประชากรอายุ 15 ปีขึ้นไปในจังหวัดหนองคาย ที่ยอมรับว่าตัวเองติดพนัน (เฉพาะผู้ที่เล่นการพนัน ในรอบ 12 เดือนที่ผ่านมา)

ลำดับ	การยอมรับว่าตัวเองติดพนัน	ค่าประมาณการ (คน)	ร้อยละ
1	ไม่ติด	93,133	41.5
2	ติด	56,029	25.0
3	ไม่แน่ใจ	75,108	33.5
<b>รวม</b>		<b>224,270</b>	<b>100.0</b>

ตารางที่ 9 แสดงค่าร้อยละของตัวอย่างในจังหวัดหนองคาย ที่ระบุการได้รับผลกระทบจากการเล่นพนัน  
(เฉพาะตัวอย่างที่เล่นการพนัน ในรอบ 12 เดือนที่ผ่านมา) (n = 248)

ลำดับ	การได้รับผลกระทบจากการเล่นพนัน	ร้อยละ
1	ได้รับผลกระทบ	42.7
2	ไม่ได้รับผลกระทบ	57.3
	รวม	100.0

## จังหวัดหนองบัวลำภู

ตารางที่ 1 แสดงค่าร้อยละของตัวอย่างในจังหวัดหนองบัวลำภู ที่ระบุการเคยเล่นการพนันในชีวิตที่ผ่านมา  
( $n = 469$ )

ลำดับ	การเคยเล่นการพนันในชีวิตที่ผ่านมา	ร้อยละ
1	เคยเล่น	76.8
2	ไม่เคยเล่น	23.2
รวม		100.0

ตารางที่ 2 แสดงค่าร้อยละของตัวอย่างในจังหวัดหนองบัวลำภู ที่ระบุประเภทการพนันที่เคยเล่น  
(เฉพาะตัวอย่างที่เคยเล่น โดยเลือกได้มากกว่า 1 ข้อ) ( $n = 360$ )

ลำดับ	ประเภทการพนันที่เคยเล่น	ร้อยละ
1	หวยใต้ดิน	86.4
2	พนันไพ่	70.6
3	สลากกินแบ่งรัฐบาล	64.2
4	ไฮโล/ โปป๋น/ น้ำเต้าปูปลา	39.4
5	วัวชน/ ไก่ชน	12.8
6	พนันทายผลฟุตบอล	8.3
7	หวยหุ้น	6.4
8	พนันบิงโก	4.2
9	มวยหรือมวยตู้	1.9
10	จับยี่กี/ หวยปิงปอง	1.1
11	สลาก/ หวยต่างประเทศ	0.3
12	ม้าแข่ง	0.3
13	กำถั่ว/ ถั่วแยก	0.3

ตัวอย่างเล่นพนัน **ต่ำสุด 1 ประเภท**      **สูงสุด 7 ประเภท**      **เฉลี่ย 3 ประเภท**

ตารางที่ 3 แสดงค่าประมาณการและร้อยละของประชากรอายุ 15 ปีขึ้นไปในจังหวัดหนองบัวลำภู ที่ระบุ  
การเคยเล่นพนันผ่านช่องทางออนไลน์ (เฉพาะตัวอย่างที่เคยเล่น)

ลำดับ	การเคยเล่นพนันผ่านช่องทางออนไลน์	ค่าประมาณการ (คน)	ร้อยละ
1	เคย โดยทั้งหมดเล่นผ่านโทรศัพท์มือถือ	2,712	0.8
2	ไม่เคย	318,041	99.2
รวม		320,753	100.0

ตารางที่ 4 แสดงค่าประมาณการและร้อยละของประชากรอายุ 15 ปีขึ้นไปในจังหวัดหนองบัวลำภู ที่เล่นพนัน  
ในรอบ 12 เดือนที่ผ่านมา

ประเภทผู้เล่นพนัน	ค่าประมาณการ (คน)
นักพนันเดิม	199,877
นักพนันหน้าใหม่	881
จำนวนนักพนันรวม ปี 2562	200,758
จังหวัดหนองบัวลำภูมีสัดส่วนประชากรที่เล่นพนันร้อยละ	48.0

ตารางที่ 5 แสดงค่าร้อยละของตัวอย่างแต่ละกลุ่มอายุในจังหวัดหนองบัวลำภู ที่ระบุเล่นการพนันในรอบ 12  
เดือนที่ผ่านมา

ลำดับ	กลุ่มอายุ	เล่นพนัน	ไม่ได้เล่น	รวม
1	15 - 19 ปี	30.6	69.4	100.0
2	20 - 59 ปี	51.2	48.8	100.0
3	60 ปีขึ้นไป	37.9	62.1	100.0

ตารางที่ 6 แสดงค่าประมาณการและร้อยละของประชากรอายุ 15 ปีขึ้นไปในจังหวัดหนองบัวลำภู ที่เล่นพนัน และประมาณการวงเงินหมุนเวียนต่อปี ปี 2562 จำแนกตามประเภทการพนันที่เล่น ในรอบ 12 เดือนที่ผ่านมา

ลำดับ	ประเภทการพนันที่เล่น ในรอบ 12 เดือนที่ผ่านมา	จำนวนนักพนันรวม ปี 2562 (คน)	ร้อยละ	ค่าประมาณการวงเงิน หมุนเวียนต่อปี ปี 2562 (บาท)
1	หวยใต้ดิน	114,232	27.3	1,198,381,628
2	พนันในบ่อน	100,129	23.9	1,465,054,106
3	สลากกินแบ่งรัฐบาล	70,205	16.8	511,523,698
4	พนันพื้นบ้าน (วัวชน ไก่ชน อื่นๆ)	16,890	4	484,624,101
5	พนันทายผลฟุตบอล	11,687	2.8	178,549,162
6	มวยหรือมวยตู้	1,830	0.4	67,282,616
<i>ประชากรเล่นพนันต่อคน ต่ำสุด 1 ประเภท</i>		<i>สูงสุด 4 ประเภท</i>	<i>เฉลี่ย 1 ประเภท</i>	

ตารางที่ 7 แสดงหนี้สินจากการเล่นพนันเฉลี่ยต่อคนในจังหวัดหนองบัวลำภู และประมาณการมูลค่าหนี้สินจากการเล่นพนัน ในรอบ 12 เดือนที่ผ่านมา

หนี้สินเฉลี่ย (บาท/คน)	4,185
ค่าประมาณการมูลค่าหนี้สินจากการเล่นพนัน ปี 2562 (บาท)	48,550,012

ตารางที่ 8 แสดงค่าประมาณการและร้อยละของประชากรอายุ 15 ปีขึ้นไปในจังหวัดหนองบัวลำภู ที่ยอมรับว่าตัวเองติดพนัน (เฉพาะผู้ที่เล่นการพนัน ในรอบ 12 เดือนที่ผ่านมา)

ลำดับ	การยอมรับว่าตัวเองติดพนัน	ค่าประมาณการ (คน)	ร้อยละ
1	ไม่ติด	122,157	60.8
2	ติด	39,342	19.6
3	ไม่แน่ใจ	39,259	19.6
<b>รวม</b>		<b>200,758</b>	<b>100.0</b>

ตารางที่ 9 แสดงค่าร้อยละของตัวอย่างในจังหวัดหนองบัวลำภู ที่ระบุการได้รับผลกระทบจากการเล่นพนัน  
(เฉพาะตัวอย่างที่เล่นการพนัน ในรอบ 12 เดือนที่ผ่านมา) (n = 225)

ลำดับ	การได้รับผลกระทบจากการเล่นพนัน	ร้อยละ
1	ได้รับผลกระทบ	30.7
2	ไม่ได้รับผลกระทบ	69.3
	รวม	100.0



## จังหวัดอำนาจเจริญ

ตารางที่ 1 แสดงค่าร้อยละของตัวอย่างในจังหวัดอำนาจเจริญ ที่ระบุการเคยเล่นการพนันในชีวิตที่ผ่านมา  
( $n = 471$ )

ลำดับ	การเคยเล่นการพนันในชีวิตที่ผ่านมา	ร้อยละ
1	เคยเล่น	73.0
2	ไม่เคยเล่น	27.0
รวม		100.0

ตารางที่ 2 แสดงค่าร้อยละของตัวอย่างในจังหวัดอำนาจเจริญ ที่ระบุประเภทการพนันที่เคยเล่น  
(เฉพาะตัวอย่างที่เคยเล่น โดยเลือกได้มากกว่า 1 ข้อ) ( $n = 344$ )

ลำดับ	ประเภทการพนันที่เคยเล่น	ร้อยละ
1	หวยใต้ดิน	87.2
2	สลากกินแบ่งรัฐบาล	80.2
3	พนันไพ่	45.6
4	พนันทายผลฟุตบอล	26.5
5	มวยหรือมวยตู้	23.0
6	วัวชน/ ไก่ชน	21.2
7	ไฮโล/ โปป๋น/ น้ำเต้าปูปลา	19.5
8	บั้งไฟ/ แข่งเรือ	3.8
9	ตุ้มม้า/ ตุ้มเกม	3.5
10	พนันบิงโก	2.9
11	สลาก/ หวยต่างประเทศ	1.5
12	ม้าแข่ง	0.6
13	หวยหุ้น	0.3
14	พนันทายผลแข่งขันอีสปอร์ต	0.3

ตัวอย่างเล่นพนัน **ต่ำสุด 1 ประเภท**      **สูงสุด 10 ประเภท**      **เฉลี่ย 2 ประเภท**

ตารางที่ 3 แสดงค่าประมาณการและร้อยละของประชากรอายุ 15 ปีขึ้นไปในจังหวัดอำนาจเจริญ ที่ระบุ  
การเคยเล่นพนันผ่านช่องทางออนไลน์ (เฉพาะตัวอย่างที่เคยเล่น)

ลำดับ	การเคยเล่นพนันผ่านช่องทางออนไลน์	ค่าประมาณการ (คน)	ร้อยละ
1	เคย อุปกรณ์ที่ใช้เล่น (เลือกได้มากกว่า 1 ข้อ) (N = 11,560)	11,560	5.1
	1) มือถือ	10,241	88.6
	2) คอมพิวเตอร์ PC / โน้ตบุ๊ก หรือแล็ปท็อป	2,006	17.4
2	ไม่เคย	216,187	94.9
<b>รวม</b>		<b>227,747</b>	<b>100.0</b>

ตารางที่ 4 แสดงค่าประมาณการและร้อยละของประชากรอายุ 15 ปีขึ้นไปในจังหวัดอำนาจเจริญ ที่เล่นพนัน  
ในรอบ 12 เดือนที่ผ่านมา

ประเภทผู้เล่นพนัน	ค่าประมาณการ (คน)
นักพนันเดิม	179,011
นักพนันหน้าใหม่	3,387
จำนวนนักพนันรวม ปี 2562	182,398
จังหวัดอำนาจเจริญมีสัดส่วนประชากรที่เล่นพนันร้อยละ	58.6

ตารางที่ 5 แสดงค่าร้อยละของตัวอย่างแต่ละกลุ่มอายุในจังหวัดอำนาจเจริญ ที่ระบุเล่นการพนันในรอบ 12  
เดือนที่ผ่านมา

ลำดับ	กลุ่มอายุ	เล่นพนัน	ไม่ได้เล่น	รวม
1	15 - 19 ปี	48.6	51.4	100.0
2	20 - 59 ปี	63.9	36.1	100.0
3	60 ปีขึ้นไป	36.5	63.5	100.0

ตารางที่ 6 แสดงค่าประมาณการและร้อยละของประชากรอายุ 15 ปีขึ้นไปในจังหวัดอำนาจเจริญ ที่เล่นพนัน และประมาณการวงเงินหมุนเวียนต่อปี ปี 2562 จำแนกตามประเภทการพนันที่เล่น ในรอบ 12 เดือนที่ผ่านมา

ลำดับ	ประเภทการพนันที่เล่น ในรอบ 12 เดือนที่ผ่านมา	จำนวนนักพนันรวม ปี 2562 (คน)	ร้อยละ	ค่าประมาณการวงเงิน หมุนเวียนต่อปี ปี 2562 (บาท)
1	หวยใต้ดิน	98,189	31.5	553,768,450
2	สลากกินแบ่งรัฐบาล	95,013	30.5	406,075,231
3	มวยหรือมวยตู้	33,221	10.7	536,662,169
4	พนันทายผลฟุตบอล	26,691	8.6	640,312,091
5	พนันพื้นบ้าน (วัวชน ไก่ชน อื่นๆ)	23,900	7.7	355,758,876
6	พนันในบ่อน	18,313	5.9	82,662,044
7	พนันงานบุญประเพณี (แข่งเรือ บั้งไฟ อื่นๆ)	3,333	1.1	17,962,083

ประชากรเล่นพนันต่อคน ต่ำสุด 1 ประเภท สูงสุด 4 ประเภท เฉลี่ย 2 ประเภท

ตารางที่ 7 แสดงหนี้สินจากการเล่นพนันเฉลี่ยต่อคนในจังหวัดอำนาจเจริญ และประมาณการมูลค่าหนี้สินจากการเล่นพนัน ในรอบ 12 เดือนที่ผ่านมา

หนี้สินเฉลี่ย (บาท/คน)	3,942
ค่าประมาณการมูลค่าหนี้สินจากการเล่นพนัน ปี 2562 (บาท)	8,285,540

ตารางที่ 8 แสดงค่าประมาณการและร้อยละของประชากรอายุ 15 ปีขึ้นไปในจังหวัดอำนาจเจริญ ที่ยอมรับว่าตัวเองติดพนัน (เฉพาะผู้ที่เล่นการพนัน ในรอบ 12 เดือนที่ผ่านมา)

ลำดับ	การยอมรับว่าตัวเองติดพนัน	ค่าประมาณการ (คน)	ร้อยละ
1	ไม่ติด	113,980	62.5
2	ติด	24,021	13.2
3	ไม่แน่ใจ	44,397	24.3
	รวม	182,398	100.0

ตารางที่ 9 แสดงค่าร้อยละของตัวอย่างในจังหวัดอำนาจเจริญ ที่ระบุการได้รับผลกระทบจากการเล่นพนัน  
(เฉพาะตัวอย่างที่เล่นการพนัน ในรอบ 12 เดือนที่ผ่านมา) (n = 275)

ลำดับ	การได้รับผลกระทบจากการเล่นพนัน	ร้อยละ
1	ได้รับผลกระทบ	1.5
2	ไม่ได้รับผลกระทบ	98.5
รวม		100.0

## จังหวัดอุดรธานี

ตารางที่ 1 แสดงค่าร้อยละของตัวอย่างในจังหวัดอุดรธานี ที่ระบุการเคยเล่นการพนันในชีวิตที่ผ่านมา  
( $n = 735$ )

ลำดับ	การเคยเล่นการพนันในชีวิตที่ผ่านมา	ร้อยละ
1	เคยเล่น	80.3
2	ไม่เคยเล่น	19.7
รวม		100.0

ตารางที่ 2 แสดงค่าร้อยละของตัวอย่างในจังหวัดอุดรธานี ที่ระบุประเภทการพนันที่เคยเล่น  
(เฉพาะตัวอย่างที่เคยเล่น โดยเลือกได้มากกว่า 1 ข้อ) ( $n = 590$ )

ลำดับ	ประเภทการพนันที่เคยเล่น	ร้อยละ
1	หวยใต้ดิน	84.4
2	พนันไพ่	76.6
3	สลากกินแบ่งรัฐบาล	76.3
4	ไฮโล/ โปป้อน/ น้ำเต้าปูปลา	45.3
5	วัวชน/ ไก่ชน	18.0
6	พนันทายผลฟุตบอล	16.3
7	หวยหุ้น	12.5
8	มวยหรือมวยตู้	5.4
9	พนันบิงโก	4.4
10	ม้าแข่ง	1.5
11	บั้งไฟ/ แข่งเรือ	1.5
12	ตุ้มม้า/ ตุ้มเกม	1.0
13	จับยี่กี/ หวยปิงปอง	0.8
14	สลาก/ หวยต่างประเทศ	0.8
15	กำถั่ว/ ถั่วแยก	0.8
16	พนันทายผลแข่งขันอีสปอร์ต	0.7
17	อื่นๆ	0.2

ตัวอย่างเล่นพนัน **ต่ำสุด 1 ประเภท**      **สูงสุด 10 ประเภท**      **เฉลี่ย 4 ประเภท**

ตารางที่ 3 แสดงค่าประมาณการและร้อยละของประชากรอายุ 15 ปีขึ้นไปในจังหวัดอุดรธานี ที่ระบุการเคยเล่นพนันผ่านช่องทางออนไลน์ (เฉพาะตัวอย่างที่เคยเล่น)

ลำดับ	การเคยเล่นพนันผ่านช่องทางออนไลน์	ค่าประมาณการ (คน)	ร้อยละ
1	เคย อุปกรณ์ที่ใช้เล่น (เลือกได้มากกว่า 1 ข้อ) (N = 54,595)	54,595	5.3
	1) มือถือ	42,480	77.8
	2) คอมพิวเตอร์ PC / โน้ตบุ๊ก หรือแล็ปท็อป	22,721	41.6
	3) แท็บเล็ต	8,630	15.8
2	ไม่เคย	979,500	94.7
	รวม	1,034,095	100.0

ตารางที่ 4 แสดงค่าประมาณการและร้อยละของประชากรอายุ 15 ปีขึ้นไปในจังหวัดอุดรธานี ที่เล่นพนันในรอบ 12 เดือนที่ผ่านมา

ประเภทผู้เล่นพนัน	ค่าประมาณการ (คน)
นักพนันเดิม	658,976
นักพนันหน้าใหม่	35,475
จำนวนนักพนันรวม ปี 2562	694,451
จังหวัดอุดรธานีมีสัดส่วนประชากรที่เล่นพนันร้อยละ	53.9

ตารางที่ 5 แสดงค่าร้อยละของตัวอย่างแต่ละกลุ่มอายุในจังหวัดอุดรธานี ที่ระบุเล่นการพนันในรอบ 12 เดือนที่ผ่านมา

ลำดับ	กลุ่มอายุ	เล่นพนัน	ไม่ได้เล่น	รวม
1	15 - 19 ปี	52.5	47.5	100.0
2	20 - 59 ปี	55.8	44.2	100.0
3	60 ปีขึ้นไป	37.1	62.9	100.0

ตารางที่ 6 แสดงค่าประมาณการและร้อยละของประชากรอายุ 15 ปีขึ้นไปในจังหวัดอุดรธานี ที่เล่นพนัน และประมาณการวงเงินหมุนเวียนต่อปี ปี 2562 จำแนกตามประเภทการพนันที่เล่น ในรอบ 12 เดือนที่ผ่านมา

ลำดับ	ประเภทการพนันที่เล่น ในรอบ 12 เดือนที่ผ่านมา	จำนวนนักพนันรวม ปี 2562 (คน)	ร้อยละ	ค่าประมาณการวงเงิน หมุนเวียนต่อปี ปี 2562 (บาท)
1	สลากกินแบ่งรัฐบาล	404,929	31.4	2,747,096,475
2	หวยใต้ดิน	387,203	30.0	4,454,934,163
3	พนันในบ่อน	236,272	18.3	5,577,767,244
4	พนันพื้นบ้าน (วัวชน ไก่ชน อื่นๆ)	61,323	4.8	2,328,774,366
5	พนันทายผลฟุตบอล	42,979	3.3	2,191,112,076
6	มวยหรือมวยตู้	22,793	1.4	585,450,399
7	หวยอื่นๆ	6,773	0.5	176,707,418
8	พนันงานบุญประเพณี (แข่งเรือ บั้งไฟ อื่นๆ)	5,220	0.4	16,187,470

ประชากรเล่นพนันต่อคน ต่ำสุด 1 ประเภท สูงสุด 5 ประเภท เฉลี่ย 2 ประเภท

ตารางที่ 7 แสดงหนี้สินจากการเล่นพนันเฉลี่ยต่อคนในจังหวัดอุดรธานี และประมาณการมูลค่าหนี้สินจากการเล่นพนัน ในรอบ 12 เดือนที่ผ่านมา

หนี้สินเฉลี่ย (บาท/คน)	7,153
ค่าประมาณการมูลค่าหนี้สินจากการเล่นพนัน ปี 2562 (บาท)	621,099,449

ตารางที่ 8 แสดงค่าประมาณการและร้อยละของประชากรอายุ 15 ปีขึ้นไปในจังหวัดอุดรธานี ที่ยอมรับว่าตัวเองติดพนัน (เฉพาะผู้ที่เล่นการพนัน ในรอบ 12 เดือนที่ผ่านมา)

ลำดับ	การยอมรับว่าตัวเองติดพนัน	ค่าประมาณการ (คน)	ร้อยละ
1	ไม่ติด	264,172	38.0
2	ติด	197,871	28.5
3	ไม่แน่ใจ	232,408	33.5
	รวม	694,451	100.0

ตารางที่ 9 แสดงค่าร้อยละของตัวอย่างในจังหวัดอุดรธานี ที่ระบุการได้รับผลกระทบจากการเล่นพนัน  
(เฉพาะตัวอย่างที่เล่นการพนัน ในรอบ 12 เดือนที่ผ่านมา) (n = 395)

ลำดับ	การได้รับผลกระทบจากการเล่นพนัน	ร้อยละ
1	ได้รับผลกระทบ	53.4
2	ไม่ได้รับผลกระทบ	46.6
	รวม	100.0



## จังหวัดอุบลราชธานี

ตารางที่ 1 แสดงค่าร้อยละของตัวอย่างในจังหวัดอุบลราชธานี ที่ระบุการเคยเล่นการพนันในชีวิตที่ผ่านมา  
( $n = 734$ )

ลำดับ	การเคยเล่นการพนันในชีวิตที่ผ่านมา	ร้อยละ
1	เคยเล่น	79.2
2	ไม่เคยเล่น	20.8
รวม		100.0

ตารางที่ 2 แสดงค่าร้อยละของตัวอย่างในจังหวัดอุบลราชธานี ที่ระบุประเภทการพนันที่เคยเล่น  
(เฉพาะตัวอย่างที่เคยเล่น โดยเลือกได้มากกว่า 1 ข้อ) ( $n = 581$ )

ลำดับ	ประเภทการพนันที่เคยเล่น	ร้อยละ
1	หวยใต้ดิน	89.2
2	สลากกินแบ่งรัฐบาล	85.4
3	พนันไพ่	45.3
4	ไฮโล/ โปป้อน/ น้ำเต้าปูปลา	18.8
5	พนันทายผลฟุตบอล	18.1
6	หวยหุ้น	12.4
7	วัวชน/ ไก่ชน	11.2
8	มวยหรือมวยตู้	10.8
9	บั้งไฟ/ แข่งเรือ	3.1
10	สลาก/ หวยต่างประเทศ	1.4
11	ตุ้มม้า/ ตุ้มเกม	1.0
12	พนันบิงโก	0.9
13	พนันทายผลแข่งขันอีสปอร์ต	0.3
14	อื่นๆ	0.2

ตัวอย่างเล่นพนัน **ต่ำสุด 1 ประเภท**      **สูงสุด 10 ประเภท**      **เฉลี่ย 3 ประเภท**

ตารางที่ 3 แสดงค่าประมาณการและร้อยละของประชากรอายุ 15 ปีขึ้นไปในจังหวัดอุบลราชธานี ที่ระบุ  
การเคยเล่นพนันผ่านช่องทางออนไลน์ (เฉพาะตัวอย่างที่เคยเล่น)

ลำดับ	การเคยเล่นพนันผ่านช่องทางออนไลน์	ค่าประมาณการ (คน)	ร้อยละ
1	เคย อุปกรณ์ที่ใช้เล่น (เลือกได้มากกว่า 1 ข้อ) (N = 375,748)	375,748	31.5
	1) มือถือ	369,240	98.3
	2) คอมพิวเตอร์ PC / โน้ตบุ๊ก หรือแล็ปท็อป	38,494	10.2
	3) แท็บเล็ต	22,030	5.9
2	ไม่เคย	818,674	68.5
	รวม	1,194,422	100.0

ตารางที่ 4 แสดงค่าประมาณการและร้อยละของประชากรอายุ 15 ปีขึ้นไปในจังหวัดอุบลราชธานี ที่เล่นพนัน  
ในรอบ 12 เดือนที่ผ่านมา

ประเภทผู้เล่นพนัน	ค่าประมาณการ (คน)
นักพนันเดิม	1,000,621
นักพนันหน้าใหม่	19,667
จำนวนนักพนันรวม ปี 2562	1,020,287
จังหวัดอุบลราชธานีมีสัดส่วนประชากรที่เล่นพนันร้อยละ	67.5

ตารางที่ 5 แสดงค่าร้อยละของตัวอย่างแต่ละกลุ่มอายุในจังหวัดอุบลราชธานี ที่ระบุเล่นการพนันในรอบ 12  
เดือนที่ผ่านมา

ลำดับ	กลุ่มอายุ	เล่นพนัน	ไม่ได้เล่น	รวม
1	15 - 19 ปี	50.9	49.1	100.0
2	20 - 59 ปี	69.5	30.5	100.0
3	60 ปีขึ้นไป	63.6	36.4	100.0

ตารางที่ 6 แสดงค่าประมาณการและร้อยละของประชากรอายุ 15 ปีขึ้นไปในจังหวัดอุบลราชธานี ที่เล่นพนัน และประมาณการวงเงินหมุนเวียนต่อปี ปี 2562 จำแนกตามประเภทการพนันที่เล่น ในรอบ 12 เดือนที่ผ่านมา

ลำดับ	ประเภทการพนันที่เล่น ในรอบ 12 เดือนที่ผ่านมา	จำนวนนักพนันรวม ปี 2562 (คน)	ร้อยละ	ค่าประมาณการวงเงิน หมุนเวียนต่อปี ปี 2562 (บาท)
1	หวยใต้ดิน	786,984	52.1	6,913,574,475
2	สลากกินแบ่งรัฐบาล	683,468	45.2	5,577,127,926
3	พนันในบ่อน	305,293	20.2	8,278,590,271
4	พนันทายผลฟุตบอล	160,732	10.6	10,864,028,887
5	หวยอื่นๆ	114,205	7.6	2,852,623,282
6	พนันพื้นบ้าน (วัวชน ไก่ชน อื่นๆ)	108,704	7.2	1,712,986,648
7	มวยหรือมวยตู้	81,322	5.4	2,199,305,750
8	พนันออนไลน์	21,155	1.4	355,444,961
9	พนันงานบุญประเพณี (แข่งเรือ บั้งไฟ อื่นๆ)	16,332	1.1	56,413,187

ประชากรเล่นพนันต่อคน ต่ำสุด 1 ประเภท สูงสุด 6 ประเภท เฉลี่ย 2 ประเภท

ตารางที่ 7 แสดงหนี้สินจากการเล่นพนันเฉลี่ยต่อคนในจังหวัดอุบลราชธานี และประมาณการมูลค่าหนี้สินจากการเล่นพนัน ในรอบ 12 เดือนที่ผ่านมา

หนี้สินเฉลี่ย (บาท/คน)	11,501
ค่าประมาณการมูลค่าหนี้สินจากการเล่นพนัน ปี 2562 (บาท)	1,207,193,874

ตารางที่ 8 แสดงค่าประมาณการและร้อยละของประชากรอายุ 15 ปีขึ้นไปในจังหวัดอุบลราชธานี ที่ยอมรับว่าตัวเองติดพนัน (เฉพาะผู้ที่เล่นการพนัน ในรอบ 12 เดือนที่ผ่านมา)

ลำดับ	การยอมรับว่าตัวเองติดพนัน	ค่าประมาณการ (คน)	ร้อยละ
1	ไม่ติด	584,964	57.3
2	ติด	269,759	26.4
3	ไม่แน่ใจ	165,564	16.3
	รวม	1,020,287	100.0

ตารางที่ 9 แสดงค่าร้อยละของตัวอย่างในจังหวัดอุบลราชธานี ที่ระบุการได้รับผลกระทบจากการเล่นพนัน (เฉพาะตัวอย่างที่เล่นการพนัน ในรอบ 12 เดือนที่ผ่านมา) (n = 495)

ลำดับ	การได้รับผลกระทบจากการเล่นพนัน	ร้อยละ
1	ได้รับผลกระทบ	22.4
2	ไม่ได้รับผลกระทบ	77.6
	รวม	100.0

## ภาคใต้

## จังหวัดกระบี่

ตารางที่ 1 แสดงค่าร้อยละของตัวอย่างในจังหวัดกระบี่ ที่ระบุการเคยเล่นการพนันในชีวิตที่ผ่านมา  
(n = 482)

ลำดับ	การเคยเล่นการพนันในชีวิตที่ผ่านมา	ร้อยละ
1	เคยเล่น	76.1
2	ไม่เคยเล่น	23.9
<b>รวม</b>		<b>100.0</b>

ตารางที่ 2 แสดงค่าร้อยละของตัวอย่างในจังหวัดกระบี่ ที่ระบุประเภทการพนันที่เคยเล่น  
(เฉพาะตัวอย่างที่เคยเล่น โดยเลือกได้มากกว่า 1 ข้อ) (n = 367)

ลำดับ	ประเภทการพนันที่เคยเล่น	ร้อยละ
1	หวยใต้ดิน	80.1
2	สลากกินแบ่งรัฐบาล	68.7
3	พนันไพ่	63.2
4	ไฮโล/ โปป้อน/ น้ำเต้าปูปลา	41.1
5	พนันบิงโก	20.7
6	วีจอน/ ไก่ชน	17.7
7	พนันทายผลฟุตบอล	16.9
8	มวยหรือมวยตู้	7.6
9	หวยหุ้น	7.6
10	ตุ้มมา/ ตุ้มเกม	1.9
11	สลาก/ หวยต่างประเทศ	1.9
12	จับยี่กี/ หวยปิงปอง	1.4
13	พนันทายผลแข่งขันอีสปอร์ต	0.5
14	กำถั่ว/ ถั่วแยก	0.5
15	อื่นๆ อาทิ ทอยเส้น เป่ากบ หัวก้อย	1.4

ตัวอย่างเล่นพนัน **ต่ำสุด 1 ประเภท**      **สูงสุด 11 ประเภท**      **เฉลี่ย 3 ประเภท**

ตารางที่ 3 แสดงค่าประมาณการและร้อยละของประชากรอายุ 15 ปีขึ้นไปในจังหวัดกระบี่ ที่ระบุการเคยเล่นพนันผ่านช่องทางออนไลน์ (เฉพาะตัวอย่างที่เคยเล่น)

ลำดับ	การเคยเล่นพนันผ่านช่องทางออนไลน์	ค่าประมาณการ (คน)	ร้อยละ
1	เคย อุปกรณ์ที่ใช้เล่น (เลือกได้มากกว่า 1 ข้อ) (N = 11,266)	11,266	4.1
	1) มือถือ	11,266	100.0
	2) คอมพิวเตอร์ PC / โน้ตบุ๊ก หรือแล็ปท็อป	2,991	26.6
	3) แท็บเล็ต	792	7.0
2	ไม่เคย	264,185	95.9
	รวม	275,451	100.0

ตารางที่ 4 แสดงค่าประมาณการและร้อยละของประชากรอายุ 15 ปีขึ้นไปในจังหวัดกระบี่ ที่เล่นพนัน ในรอบ 12 เดือนที่ผ่านมา

ประเภทผู้เล่นพนัน	ค่าประมาณการ (คน)
นักพนันเดิม	191,022
นักพนันหน้าใหม่	792
จำนวนนักพนันรวม ปี 2562	191,814
จังหวัดกระบี่มีสัดส่วนประชากรที่เล่นพนันร้อยละ	53.0

ตารางที่ 5 แสดงค่าร้อยละของตัวอย่างแต่ละกลุ่มอายุในจังหวัดกระบี่ ที่ระบุเล่นการพนันในรอบ 12 เดือนที่ผ่านมา

ลำดับ	กลุ่มอายุ	เล่นพนัน	ไม่ได้เล่น	รวม
1	15 - 19 ปี	21.3	78.7	100.0
2	20 - 59 ปี	61.8	38.2	100.0
3	60 ปีขึ้นไป	14.0	86.0	100.0

ตารางที่ 6 แสดงค่าประมาณการและร้อยละของประชากรอายุ 15 ปีขึ้นไปจังหวัดกระบี่ ที่เล่นพนัน และ  
ประมาณการวงเงินหมุนเวียนต่อปี ปี 2562 จำแนกตามประเภทการพนันที่เล่น ในรอบ 12  
เดือนที่ผ่านมา

ลำดับ	ประเภทการพนันที่เล่น ในรอบ 12 เดือนที่ผ่านมา	จำนวนนักพนันรวม ปี 2562 (คน)	ร้อยละ	ค่าประมาณการวงเงิน หมุนเวียนต่อปี ปี 2562 (บาท)
1	หวยใต้ดิน	145,945	40.3	1,145,419,061
2	สลากกินแบ่งรัฐบาล	138,210	38.2	791,392,203
3	พนันในบ่อน	47,880	13.2	827,286,265
4	พนันทายผลฟุตบอล	20,672	5.7	354,774,154
5	พนันพื้นบ้าน (วัวชน ไก่ชน อื่นๆ)	16,030	4.4	542,451,532
6	หวยอื่นๆ	3,666	1.0	73,235,651
7	มวยหรือมวยตู้	2,252	0.6	64,180,558
8	พนันออนไลน์	1,411	0.4	9,297,792
<b>ประชากรเล่นพนันต่อคน ต่ำสุด 1 ประเภท</b>		<b>สูงสุด 5 ประเภท</b>	<b>เฉลี่ย 2 ประเภท</b>	

ตารางที่ 7 แสดงหนี้สินจากการเล่นพนันเฉลี่ยต่อคนในจังหวัดกระบี่ และประมาณการมูลค่าหนี้สินจาก  
การเล่นพนัน ในรอบ 12 เดือนที่ผ่านมา

หนี้สินเฉลี่ย (บาท/คน)	78,429
ค่าประมาณการมูลค่าหนี้สินจากการเล่นพนัน ปี 2562 (บาท)	174,307,229

ตารางที่ 8 แสดงค่าประมาณการและร้อยละของประชากรอายุ 15 ปีขึ้นไปจังหวัดกระบี่ ที่ยอมรับ  
ว่าตัวเองติดพนัน (เฉพาะผู้ที่เล่นการพนัน ในรอบ 12 เดือนที่ผ่านมา)

ลำดับ	การยอมรับว่าตัวเองติดพนัน	ค่าประมาณการ (คน)	ร้อยละ
1	ไม่ติด	185,055	96.5
2	ติด	6,759	3.5
3	ไม่แน่ใจ	0	0.0
<b>รวม</b>		<b>191,814</b>	<b>100.0</b>



ตารางที่ 9 แสดงค่าร้อยละของตัวอย่างจังหวัดกระบี่ ที่ระบุการได้รับผลกระทบจากการเล่นพนัน  
(เฉพาะตัวอย่างที่เล่นการพนัน ในรอบ 12 เดือนที่ผ่านมา) (n = 255)

ลำดับ	การได้รับผลกระทบจากการเล่นพนัน	ร้อยละ
1	ได้รับผลกระทบ	1.6
2	ไม่ได้รับผลกระทบ	94.4
รวม		100.0

## จังหวัดชุมพร

ตารางที่ 1 แสดงค่าร้อยละของตัวอย่างในจังหวัดชุมพร ที่ระบุการเคยเล่นการพนันในชีวิตที่ผ่านมา  
( $n = 482$ )

ลำดับ	การเคยเล่นการพนันในชีวิตที่ผ่านมา	ร้อยละ
1	เคยเล่น	75.7
2	ไม่เคยเล่น	24.3
<b>รวม</b>		<b>100.0</b>

ตารางที่ 2 แสดงค่าร้อยละของตัวอย่างในจังหวัดชุมพร ที่ระบุประเภทการพนันที่เคยเล่น  
(เฉพาะตัวอย่างที่เคยเล่น โดยเลือกได้มากกว่า 1 ข้อ) ( $n = 365$ )

ลำดับ	ประเภทการพนันที่เคยเล่น	ร้อยละ
1	สลากกินแบ่งรัฐบาล	82.5
2	หวยใต้ดิน	80.8
3	พนันไพ่	57.5
4	ไฮโล/ โปป้อน/ น้ำเต้าปูปลา	43.3
5	พนันทายผลฟุตบอล	21.4
6	วัวชน/ ไก่ชน	18.9
7	พนันบิงโก	17.8
8	หวยหุ้น	9.0
9	จับยี่กี/ หวยปิงปอง	4.7
10	มวยหรือมวยตู้	2.5
11	พนันทายผลแข่งขันอีสปอร์ต	2.5
12	ตุ้มม้า/ ตุ้มเกม	1.9
13	ม้าแข่ง	1.6
14	กำถั่ว/ ถั่วแยก	0.8
15	สลาก/ หวยต่างประเทศ	0.5
16	บั้งไฟ/ แข่งเรือ	0.3
17	อื่นๆ อาทิ ไก่แจ้ แข่งนก ปลายัด	1.6

ตัวอย่างเล่นพนัน **ต่ำสุด 1 ประเภท**      **สูงสุด 9 ประเภท**      **เฉลี่ย 3 ประเภท**

ตารางที่ 3 แสดงค่าประมาณการและร้อยละของประชากรอายุ 15 ปีขึ้นไปในจังหวัดชุมพร ที่ระบุการเคยเล่นพนันผ่านช่องทางออนไลน์ (เฉพาะตัวอย่างที่เคยเล่น)

ลำดับ	การเคยเล่นพนันผ่านช่องทางออนไลน์	ค่าประมาณการ (คน)	ร้อยละ
1	เคย โดยทั้งหมดเล่นผ่านโทรศัพท์มือถือ	12,655	4.0
2	ไม่เคย	301,554	96.0
รวม		314,209	100.0

ตารางที่ 4 แสดงค่าประมาณการและร้อยละของประชากรอายุ 15 ปีขึ้นไปในจังหวัดชุมพร ที่เล่นพนันในรอบ 12 เดือนที่ผ่านมา

ประเภทผู้เล่นพนัน	ค่าประมาณการ (คน)
นักพนันเดิม	207,961
นักพนันหน้าใหม่	876
จำนวนนักพนันรวม ปี 2562	208,837
จังหวัดชุมพรมีสัดส่วนประชากรที่เล่นพนันร้อยละ	50.4

ตารางที่ 5 แสดงค่าร้อยละของตัวอย่างแต่ละกลุ่มอายุในจังหวัดชุมพร ที่ระบุเล่นการพนันในรอบ 12 เดือนที่ผ่านมา

ลำดับ	กลุ่มอายุ	เล่นพนัน	ไม่ได้เล่น	รวม
1	15 - 19 ปี	8.1	91.9	100.0
2	20 - 59 ปี	53.3	46.7	100.0
3	60 ปีขึ้นไป	57.1	42.9	100.0

ตารางที่ 6 แสดงค่าประมาณการและร้อยละของประชากรอายุ 15 ปีขึ้นไปในจังหวัดชุมพร ที่เล่นพนัน และ  
 ประมาณการวงเงินหมุนเวียนต่อปี ปี 2562 จำแนกตามประเภทการพนันที่เล่น ในรอบ 12  
 เดือนที่ผ่านมา

ลำดับ	ประเภทการพนันที่เล่น ในรอบ 12 เดือนที่ผ่านมา	จำนวนนักพนันรวม ปี 2562 (คน)	ร้อยละ	ค่าประมาณการวงเงิน หมุนเวียนต่อปี ปี 2562 (บาท)
1	หวยใต้ดิน	134,575	32.5	1,058,173,047
2	สลากกินแบ่งรัฐบาล	130,573	31.5	621,509,214
3	พนันในบ่อน	51,348	12.4	1,486,069,324
4	พนันพื้นบ้าน (วัวชน ไก่ชน อื่นๆ)	48,462	11.7	1,064,645,861
5	พนันทายผลฟุตบอล	40,659	9.8	775,308,846
6	หวยอื่นๆ	5,925	1.4	374,025,685
7	พนันออนไลน์	2,517	0.6	341,317,577
<b>ประชากรเล่นพนันต่อคน ต่ำสุด 1 ประเภท</b>		<b>สูงสุด 5 ประเภท</b>	<b>เฉลี่ย 2 ประเภท</b>	

ตารางที่ 7 แสดงหนี้สินจากการเล่นพนันเฉลี่ยต่อคนในจังหวัดชุมพร และประมาณการมูลค่าหนี้สินจาก  
 การเล่นพนัน ในรอบ 12 เดือนที่ผ่านมา

หนี้สินเฉลี่ย (บาท/คน)	1,774
ค่าประมาณการมูลค่าหนี้สินจากการเล่นพนัน ปี 2562 (บาท)	6,319,073

ตารางที่ 8 แสดงค่าประมาณการและร้อยละของประชากรอายุ 15 ปีขึ้นไปในจังหวัดชุมพร ที่ยอมรับ  
 ว่าตัวเองติดพนัน (เฉพาะผู้ที่เล่นการพนัน ในรอบ 12 เดือนที่ผ่านมา)

ลำดับ	การยอมรับว่าตัวเองติดพนัน	ค่าประมาณการ (คน)	ร้อยละ
1	ไม่ติด	140,459	67.3
2	ติด	36,808	17.6
3	ไม่แน่ใจ	31,570	15.1
<b>รวม</b>		<b>208,837</b>	<b>100.0</b>

ตารางที่ 9 แสดงค่าร้อยละของตัวอย่างในจังหวัดชุมพร ที่ระบุการได้รับผลกระทบจากการเล่นพนัน  
(เฉพาะตัวอย่างที่เล่นการพนัน ในรอบ 12 เดือนที่ผ่านมา) (n = 243)

ลำดับ	การได้รับผลกระทบจากการเล่นพนัน	ร้อยละ
1	ได้รับผลกระทบ	4.5
2	ไม่ได้รับผลกระทบ	95.5
	รวม	100.0

## จังหวัดตรัง

ตารางที่ 1 แสดงค่าร้อยละของตัวอย่างในจังหวัดตรัง ที่ระบุการเคยเล่นการพนันในชีวิตที่ผ่านมา  
( $n = 596$ )

ลำดับ	การเคยเล่นการพนันในชีวิตที่ผ่านมา	ร้อยละ
1	เคยเล่น	76.3
2	ไม่เคยเล่น	23.7
รวม		100.0

ตารางที่ 2 แสดงค่าร้อยละของตัวอย่างในจังหวัดตรัง ที่ระบุประเภทการพนันที่เคยเล่น  
(เฉพาะตัวอย่างที่เคยเล่น โดยเลือกได้มากกว่า 1 ข้อ) ( $n = 455$ )

ลำดับ	ประเภทการพนันที่เคยเล่น	ร้อยละ
1	หวยใต้ดิน	81.8
2	สลากกินแบ่งรัฐบาล	77.1
3	พนันไพ่	50.1
4	ไฮโล/ โปป้อน/ น้ำเต้าปูปลา	36.9
5	หวยหุ้น	25.9
6	วัวชน/ ไก่ชน	19.8
7	พนันทายผลฟุตบอล	18.7
8	พนันบิงโก	13.8
9	มวยหรือมวยตู้	5.1
10	จับยี่กี/ หวยปิงปอง	1.8
11	ตุ้มม้า/ ตุ้มเกม	1.8
12	สลาก/ หวยต่างประเทศ	1.1
13	พนันทายผลแข่งขันอีสปอร์ต	1.1
14	ม้าแข่ง	0.7
15	กำถั่ว/ ถั่วแยก	0.7
16	อื่นๆ อาทิ แข่งไก่ชน/นกชน ปลากัด	0.7

ตัวอย่างเล่นพนัน **ต่ำสุด 1 ประเภท**      **สูงสุด 14 ประเภท**      **เฉลี่ย 3 ประเภท**

ตารางที่ 3 แสดงค่าประมาณการและร้อยละของประชากรอายุ 15 ปีขึ้นไปในจังหวัดตรัง ที่ระบุการเคยเล่นพนันผ่านช่องทางออนไลน์ (เฉพาะตัวอย่างที่เคยเล่น)

ลำดับ	การเคยเล่นพนันผ่านช่องทางออนไลน์	ค่าประมาณการ (คน)	ร้อยละ
1	เคย อุปกรณ์ที่ใช้เล่น (เลือกได้มากกว่า 1 ข้อ) (N = 13,431)	13,431	3.4
	1) มือถือ	13,431	100.0
	2) คอมพิวเตอร์ PC / โน้ตบุ๊ก หรือแล็ปท็อป	6,278	46.7
	3) แท็บเล็ต	2,690	20.0
2	ไม่เคย	380,153	96.6
	รวม	393,584	100.0

ตารางที่ 4 แสดงค่าประมาณการและร้อยละของประชากรอายุ 15 ปีขึ้นไปในจังหวัดตรัง ที่เล่นพนัน ในรอบ 12 เดือนที่ผ่านมา

ประเภทผู้เล่นพนัน	ค่าประมาณการ (คน)
นักพนันเดิม	285,781
นักพนันหน้าใหม่	2,605
จำนวนนักพนันรวม ปี 2562	288,386
จังหวัดตรังมีสัดส่วนประชากรที่เล่นพนันร้อยละ	55.9

ตารางที่ 5 แสดงค่าร้อยละของตัวอย่างแต่ละกลุ่มอายุในจังหวัดตรัง ที่ระบุเล่นการพนันในรอบ 12 เดือนที่ผ่านมา

ลำดับ	กลุ่มอายุ	เล่นพนัน	ไม่ได้เล่น	รวม
1	15 - 19 ปี	17.6	82.4	100.0
2	20 - 59 ปี	63.7	36.3	100.0
3	60 ปีขึ้นไป	40.4	59.6	100.0

ตารางที่ 6 แสดงค่าประมาณการและร้อยละของประชากรอายุ 15 ปีขึ้นไปในจังหวัดตรัง ที่เล่นพนัน และ  
ประมาณการวงเงินหมุนเวียนต่อปี ปี 2562 จำแนกตามประเภทการพนันที่เล่น ในรอบ 12  
เดือนที่ผ่านมา

ลำดับ	ประเภทการพนันที่เล่น ในรอบ 12 เดือนที่ผ่านมา	จำนวนนักพนันรวม ปี 2562 (คน)	ร้อยละ	ค่าประมาณการวงเงิน หมุนเวียนต่อปี ปี 2562 (บาท)
1	หวยใต้ดิน	206,929	40.1	1,110,113,334
2	สลากกินแบ่งรัฐบาล	188,072	36.5	832,175,808
3	พนันในบ่อน	70,832	13.7	3,846,855,016
4	หวยอื่นๆ	57,041	11.1	2,014,298,768
5	พนันพื้นบ้าน (วัวชน ไก่ชน อื่นๆ)	41,875	8.1	3,322,467,293
6	พนันทายผลฟุตบอล	27,193	5.3	1,437,998,744
7	พนันออนไลน์	6,184	1.2	34,790,843
8	มวยหรือมวยตู้	2,622	0.5	36,434,350
<b>ประชากรเล่นพนันต่อคน ต่ำสุด 1 ประเภท</b>		<b>สูงสุด 6 ประเภท</b>	<b>เฉลี่ย 2 ประเภท</b>	

ตารางที่ 7 แสดงหนี้สินจากการเล่นพนันเฉลี่ยต่อคนในจังหวัดตรัง และประมาณการมูลค่าหนี้สินจากการ  
เล่นพนัน ในรอบ 12 เดือนที่ผ่านมา

หนี้สินเฉลี่ย (บาท/คน)	27,000
ค่าประมาณการมูลค่าหนี้สินจากการเล่นพนัน ปี 2562 (บาท)	47,651,447

ตารางที่ 8 แสดงค่าประมาณการและร้อยละของประชากรอายุ 15 ปีขึ้นไปในจังหวัดตรัง ที่ยอมรับ  
ว่าตัวเองติดพนัน (เฉพาะผู้ที่เล่นการพนัน ในรอบ 12 เดือนที่ผ่านมา)

ลำดับ	การยอมรับว่าตัวเองติดพนัน	ค่าประมาณการ (คน)	ร้อยละ
1	ไม่ติด	242,657	84.1
2	ติด	20,864	7.2
3	ไม่แน่ใจ	24,865	8.7
<b>รวม</b>		<b>288,386</b>	<b>100.0</b>



ตารางที่ 9 แสดงค่าร้อยละของตัวอย่างในจังหวัดตรัง ที่ระบุการได้รับผลกระทบจากการเล่นพนัน  
(เฉพาะตัวอย่างที่เล่นการพนัน ในรอบ 12 เดือนที่ผ่านมา) (n = 333)

ลำดับ	การได้รับผลกระทบจากการเล่นพนัน	ร้อยละ
1	ได้รับผลกระทบ	5.1
2	ไม่ได้รับผลกระทบ	94.9
รวม		100.0

## จังหวัดนครศรีธรรมราช

ตารางที่ 1 แสดงค่าร้อยละของตัวอย่างในจังหวัดนครศรีธรรมราช ที่ระบุการเคยเล่นการพนันในชีวิตที่ผ่านมา (n = 755)

ลำดับ	การเคยเล่นการพนันในชีวิตที่ผ่านมา	ร้อยละ
1	เคยเล่น	79.6
2	ไม่เคยเล่น	20.4
รวม		100.0

ตารางที่ 2 แสดงค่าร้อยละของตัวอย่างในจังหวัดนครศรีธรรมราช ที่ระบุประเภทการพนันที่เคยเล่น (เฉพาะตัวอย่างที่เคยเล่น โดยเลือกได้มากกว่า 1 ข้อ) (n = 601)

ลำดับ	ประเภทการพนันที่เคยเล่น	ร้อยละ
1	หวยใต้ดิน	83.7
2	สลากกินแบ่งรัฐบาล	81.5
3	พนันไพ่	70.0
4	ไฮโล/ โปป๋น/ น้ำเต้าปูปลา	60.9
5	วัวชน/ ไก่ชน	26.3
6	พนันทายผลฟุตบอล	25.8
7	พนันบิงโก	23.1
8	หวยหุ้น	16.3
9	มวยหรือมวยตู้	5.0
10	จับยี่กี/ หวยปิงปอง	2.7
11	ตุ้มม้า/ ตุ้มเกม	2.5
12	สลาก/ หวยต่างประเทศ	2.2
13	ม้าแข่ง	2.0
14	พนันทายผลแข่งขันอีสปอร์ต	1.0
15	กำถั่ว/ ถั่วแยก	0.8
16	บั้งไฟ/ แข่งเรือ	0.2
17	อื่นๆ อาทิ ปลากัด สุนัขเกอร์ นกกรงหัวจุก	0.5

ตัวอย่างเล่นพนัน **ต่ำสุด 1 ประเภท**      **สูงสุด 11 ประเภท**      **เฉลี่ย 4 ประเภท**

ตารางที่ 3 แสดงค่าประมาณการและร้อยละของประชากรอายุ 15 ปีขึ้นไปในจังหวัดนครศรีธรรมราช  
ที่ระบุการเคยเล่นพนันผ่านทางออนไลน์ (เฉพาะตัวอย่างที่เคยเล่น)

ลำดับ	การเคยเล่นพนันผ่านทางออนไลน์	ค่าประมาณการ (คน)	ร้อยละ
1	เคย โดยทั้งหมดเล่นผ่านโทรศัพท์มือถือ	14,919	1.5
2	ไม่เคย	986,549	98.5
รวม		1,001,468	100.0

ตารางที่ 4 แสดงค่าประมาณการและร้อยละของประชากรอายุ 15 ปีขึ้นไปในจังหวัดนครศรีธรรมราช  
ที่เล่นพนัน ในรอบ 12 เดือนที่ผ่านมา

ประเภทผู้เล่นพนัน	ค่าประมาณการ (คน)
นักพนันเดิม	794,496
นักพนันหน้าใหม่	3,315
จำนวนนักพนันรวม ปี 2562	797,811
จังหวัดนครศรีธรรมราชมีสัดส่วนประชากรที่เล่นพนันร้อยละ	63.4

ตารางที่ 5 แสดงค่าร้อยละของตัวอย่างแต่ละกลุ่มอายุในจังหวัดนครศรีธรรมราช ที่ระบุเล่นการพนันในรอบ  
12 เดือนที่ผ่านมา

ลำดับ	กลุ่มอายุ	เล่นพนัน	ไม่ได้เล่น	รวม
1	15 - 19 ปี	29.5	70.5	100.0
2	20 - 59 ปี	70.5	29.5	100.0
3	60 ปีขึ้นไป	46.3	53.7	100.0

ตารางที่ 6 แสดงค่าประมาณการและร้อยละของประชากรอายุ 15 ปีขึ้นไปในจังหวัดนครศรีธรรมราช ที่เล่นพนัน และประมาณการวงเงินหมุนเวียนต่อปี ปี 2562 จำแนกตามประเภทการพนันที่เล่น ในรอบ 12 เดือนที่ผ่านมา

ลำดับ	ประเภทการพนันที่เล่น ในรอบ 12 เดือนที่ผ่านมา	จำนวนนักพนันรวม ปี 2562 (คน)	ร้อยละ	ค่าประมาณการวงเงิน หมุนเวียนต่อปี ปี 2562 (บาท)
1	สลากกินแบ่งรัฐบาล	493,305	39.2	2,253,507,035
2	หวยใต้ดิน	446,230	35.4	2,929,440,225
3	พนันในบ่อน	279,261	22.2	3,554,253,829
4	พนันพื้นบ้าน (วัวชน ไก่ชน อื่นๆ)	164,185	13.0	11,476,264,874
5	พนันทายผลฟุตบอล	138,503	11.0	4,259,140,313
6	หวยอื่นๆ	44,448	3.5	2,482,851,047
7	มวยหรือมวยตู้	5,086	0.4	61,922,906
<b>ประชากรเล่นพนันต่อคน ต่ำสุด 1 ประเภท</b>		<b>สูงสุด 5 ประเภท</b>	<b>เฉลี่ย 2 ประเภท</b>	

ตารางที่ 7 แสดงหนี้สินจากการเล่นพนันเฉลี่ยต่อคนในจังหวัดนครศรีธรรมราช และประมาณการมูลค่าหนี้สินจากการเล่นพนัน ในรอบ 12 เดือนที่ผ่านมา

หนี้สินเฉลี่ย (บาท/คน)	25,400
ค่าประมาณการมูลค่าหนี้สินจากการเล่นพนัน ปี 2562 (บาท)	174,665,901

ตารางที่ 8 แสดงค่าประมาณการและร้อยละของประชากรอายุ 15 ปีขึ้นไปในจังหวัดนครศรีธรรมราช ที่ยอมรับว่าตัวเองติดพนัน (เฉพาะผู้ที่เล่นการพนัน ในรอบ 12 เดือนที่ผ่านมา)

ลำดับ	การยอมรับว่าตัวเองติดพนัน	ค่าประมาณการ (คน)	ร้อยละ
1	ไม่ติด	459,289	57.6
2	ติด	155,589	19.5
3	ไม่แน่ใจ	182,933	22.9
<b>รวม</b>		<b>797,811</b>	<b>100.0</b>

ตารางที่ 9 แสดงค่าร้อยละของตัวอย่างในจังหวัดนครศรีธรรมราช ที่ระบุการได้รับผลกระทบจากการเล่นพนัน  
(เฉพาะตัวอย่างที่เล่นการพนัน ในรอบ 12 เดือนที่ผ่านมา) (n = 478)

ลำดับ	การได้รับผลกระทบจากการเล่นพนัน	ร้อยละ
1	ได้รับผลกระทบ	1.7
2	ไม่ได้รับผลกระทบ	98.3
รวม		100.0

## จังหวัดนราธิวาส

ตารางที่ 1 แสดงค่าร้อยละของตัวอย่างในจังหวัดนราธิวาส ที่ระบุการเคยเล่นการพนันในชีวิตที่ผ่านมา  
( $n = 588$ )

ลำดับ	การเคยเล่นการพนันในชีวิตที่ผ่านมา	ร้อยละ
1	เคยเล่น	54.9
2	ไม่เคยเล่น	45.1
<b>รวม</b>		<b>100.0</b>

ตารางที่ 2 แสดงค่าร้อยละของตัวอย่างในจังหวัดนราธิวาส ที่ระบุประเภทการพนันที่เคยเล่น  
(เฉพาะตัวอย่างที่เคยเล่น โดยเลือกได้มากกว่า 1 ข้อ) ( $n = 323$ )

ลำดับ	ประเภทการพนันที่เคยเล่น	ร้อยละ
1	หวยใต้ดิน	77.4
2	สลากกินแบ่งรัฐบาล	74.3
3	พนันไพ่	59.8
4	ไฮโล/ โปป๋น/ น้ำเต้าปูปลา	50.8
5	วัวชน/ ไก่ชน	29.7
6	พนันทายผลฟุตบอล	25.4
7	พนันบิงโก	17.0
8	หวยหุ้น	9.0
9	มวยหรือมวยตู้	7.7
10	ตุ้มม้า/ ตุ้มเกม	5.0
11	สลาก/ หวยต่างประเทศ	2.2
12	จับยี่กี/ หวยปิงปอง	1.2
13	พนันทายผลแข่งขันอีสปอร์ต	1.2
14	ม้าแข่ง	0.9
15	กำถั่ว/ ถั่วแยก	0.6
16	อื่นๆ อาทิ นกกรงหัวจุก หวยมาเลย์	0.9

ตัวอย่างเล่นพนัน **ต่ำสุด 1 ประเภท**      **สูงสุด 11 ประเภท**      **เฉลี่ย 4 ประเภท**

ตารางที่ 3 แสดงค่าประมาณการและร้อยละของประชากรอายุ 15 ปีขึ้นไปในจังหวัดนราธิวาส ที่ระบุการเคยเล่นพนันผ่านช่องทางออนไลน์ (เฉพาะตัวอย่างที่เคยเล่น)

ลำดับ	การเคยเล่นพนันผ่านช่องทางออนไลน์	ค่าประมาณการ (คน)	ร้อยละ
1	เคย โดยทั้งหมดเล่นผ่านโทรศัพท์มือถือ	9,933	3.1
2	ไม่เคย	313,546	96.9
รวม		323,479	100.0

ตารางที่ 4 แสดงค่าประมาณการและร้อยละของประชากรอายุ 15 ปีขึ้นไปในจังหวัดนราธิวาส ที่เล่นพนันในรอบ 12 เดือนที่ผ่านมา

ประเภทผู้เล่นพนัน	ค่าประมาณการ (คน)
นักพนันเดิม	236,343
นักพนันหน้าใหม่	19,018
จำนวนนักพนันรวม ปี 2562	255,361
จังหวัดนราธิวาสมีสัดส่วนประชากรที่เล่นพนันร้อยละ	43.4

ตารางที่ 5 แสดงค่าร้อยละของตัวอย่างแต่ละกลุ่มอายุในจังหวัดนราธิวาส ที่ระบุเล่นการพนันในรอบ 12 เดือนที่ผ่านมา

ลำดับ	กลุ่มอายุ	เล่นพนัน	ไม่ได้เล่น	รวม
1	15 - 19 ปี	52.3	47.7	100.0
2	20 - 59 ปี	43.2	56.8	100.0
3	60 ปีขึ้นไป	32.7	67.3	100.0

ตารางที่ 6 แสดงค่าประมาณการและร้อยละของประชากรอายุ 15 ปีขึ้นไปในจังหวัดนราธิวาส ที่เล่นพนัน และประมาณการวงเงินหมุนเวียนต่อปี ปี 2562 จำแนกตามประเภทการพนันที่เล่น ในรอบ 12 เดือนที่ผ่านมา

ลำดับ	ประเภทการพนันที่เล่น ในรอบ 12 เดือนที่ผ่านมา	จำนวนนักพนันรวม ปี 2562 (คน)	ร้อยละ	ค่าประมาณการวงเงิน หมุนเวียนต่อปี ปี 2562 (บาท)
1	สลากกินแบ่งรัฐบาล	161,740	27.5	742,661,762
2	หวยใต้ดิน	148,759	25.3	983,671,715
3	พนันในบ่อน	78,612	13.4	723,935,461
4	พนันพื้นบ้าน (วัวชน ไก่ชน อื่นๆ)	53,771	9.1	3,433,522,284
5	พนันทายผลฟุตบอล	42,854	7.3	561,986,328
6	หวยอื่นๆ	6,964	1.2	321,562,981
7	มวยหรือมวยตู้	2,981	0.5	33,986,295
8	พนันออนไลน์	2,036	0.3	4,885,421

ประชากรเล่นพนันต่อคน ต่ำสุด 1 ประเภท สูงสุด 5 ประเภท เฉลี่ย 2 ประเภท

ตารางที่ 7 แสดงหนี้สินจากการเล่นพนันเฉลี่ยต่อคนในจังหวัดนราธิวาส และประมาณการมูลค่าหนี้สินจากการเล่นพนัน ในรอบ 12 เดือนที่ผ่านมา

หนี้สินเฉลี่ย (บาท/คน)	19,368
ค่าประมาณการมูลค่าหนี้สินจากการเล่นพนัน ปี 2562 (บาท)	60,112,917

ตารางที่ 8 แสดงค่าประมาณการและร้อยละของประชากรอายุ 15 ปีขึ้นไปในจังหวัดนราธิวาส ที่ยอมรับว่าตัวเองติดพนัน (เฉพาะผู้ที่เล่นการพนัน ในรอบ 12 เดือนที่ผ่านมา)

ลำดับ	การยอมรับว่าตัวเองติดพนัน	ค่าประมาณการ (คน)	ร้อยละ
1	ไม่ติด	163,259	63.9
2	ติด	46,432	18.2
3	ไม่แน่ใจ	45,670	17.9
	รวม	255,361	100.0



ตารางที่ 9 แสดงค่าร้อยละของตัวอย่างในจังหวัดนราธิวาส ที่ระบุการได้รับผลกระทบจากการเล่นพนัน  
(เฉพาะตัวอย่างที่เล่นการพนัน ในรอบ 12 เดือนที่ผ่านมา) (n = 254)

ลำดับ	การได้รับผลกระทบจากการเล่นพนัน	ร้อยละ
1	ได้รับผลกระทบ	1.6
2	ไม่ได้รับผลกระทบ	98.4
รวม		100.0

## จังหวัดปัตตานี

ตารางที่ 1 แสดงค่าร้อยละของตัวอย่างในจังหวัดปัตตานี ที่ระบุการเคยเล่นการพนันในชีวิตที่ผ่านมา  
( $n = 590$ )

ลำดับ	การเคยเล่นการพนันในชีวิตที่ผ่านมา	ร้อยละ
1	เคยเล่น	58.1
2	ไม่เคยเล่น	41.9
รวม		100.0

ตารางที่ 2 แสดงค่าร้อยละของตัวอย่างในจังหวัดปัตตานี ที่ระบุประเภทการพนันที่เคยเล่น  
(เฉพาะตัวอย่างที่เคยเล่น โดยเลือกได้มากกว่า 1 ข้อ) ( $n = 343$ )

ลำดับ	ประเภทการพนันที่เคยเล่น	ร้อยละ
1	หวยใต้ดิน	71.1
2	สลากกินแบ่งรัฐบาล	69.1
3	พนันไพ่	63.8
4	ไฮโล/ โปป๋น/ น้ำเต้าปูปลา	38.5
5	พนันทายผลฟุตบอล	23.0
6	วัวชน/ ไก่ชน	21.0
7	พนันบิงโก	10.2
8	มวยหรือมวยตู้	8.2
9	หวยหุ้น	7.0
10	ตุ้มม้า/ ตุ้มเกม	2.3
11	สลาก/ หวยต่างประเทศ	1.7
12	พนันทายผลแข่งขันอีสปอร์ต	1.5
13	ม้าแข่ง	0.6
14	กำถั่ว/ ถั่วแยก	0.6
15	จับยี่กี/ หวยปิงปอง	0.3
16	บั้งไฟ/ แข่งเรือ	0.3
17	อื่นๆ อาทิ นกกรงหัวจุก มวยลาว	1.5

ตัวอย่างเล่นพนัน **ต่ำสุด 1 ประเภท**      **สูงสุด 12 ประเภท**      **เฉลี่ย 3 ประเภท**

ตารางที่ 3 แสดงค่าประมาณการและร้อยละของประชากรอายุ 15 ปีขึ้นไปในจังหวัดปัตตานี ที่ระบุการเคยเล่นพนันผ่านช่องทางออนไลน์ (เฉพาะตัวอย่างที่เคยเล่น)

ลำดับ	การเคยเล่นพนันผ่านช่องทางออนไลน์	ค่าประมาณการ (คน)	ร้อยละ
1	เคย อุปกรณ์ที่ใช้เล่น (เลือกได้มากกว่า 1 ข้อ) (N = 29,908)	29,908	9.9
	1) มือถือ	26,218	87.7
	2) คอมพิวเตอร์ PC / โน้ตบุ๊ก หรือแล็ปท็อป	6,294	21.0
2	ไม่เคย	273,649	90.1
	รวม	303,557	100.0

ตารางที่ 4 แสดงค่าประมาณการและร้อยละของประชากรอายุ 15 ปีขึ้นไปในจังหวัดปัตตานี ที่เล่นพนันในรอบ 12 เดือนที่ผ่านมา

ประเภทผู้เล่นพนัน	ค่าประมาณการ (คน)
นักพนันเดิม	186,625
นักพนันหน้าใหม่	19,707
จำนวนนักพนันรวม ปี 2562	206,332
จังหวัดปัตตานีมีสัดส่วนประชากรที่เล่นพนันร้อยละ	39.5

ตารางที่ 5 แสดงค่าร้อยละของตัวอย่างแต่ละกลุ่มอายุในจังหวัดปัตตานี ที่ระบุเล่นการพนันในรอบ 12 เดือนที่ผ่านมา

ลำดับ	กลุ่มอายุ	เล่นพนัน	ไม่ได้เล่น	รวม
1	15 - 19 ปี	25.7	74.3	100.0
2	20 - 59 ปี	43.3	56.7	100.0
3	60 ปีขึ้นไป	30.9	69.1	100.0

ตารางที่ 6 แสดงค่าประมาณการและร้อยละของประชากรอายุ 15 ปีขึ้นไปในจังหวัดปัตตานี ที่เล่นพนัน และประมาณการวงเงินหมุนเวียนต่อปี ปี 2562 จำแนกตามประเภทการพนันที่เล่น ในรอบ 12 เดือนที่ผ่านมา

ลำดับ	ประเภทการพนันที่เล่น ในรอบ 12 เดือนที่ผ่านมา	จำนวนนักพนันรวม ปี 2562 (คน)	ร้อยละ	ค่าประมาณการวงเงิน หมุนเวียนต่อปี ปี 2562 (บาท)
1	สลากกินแบ่งรัฐบาล	139,281	26.7	530,203,279
2	หวยใต้ดิน	123,267	23.6	662,165,781
3	พนันในบ่อน	46,480	8.9	1,272,890,424
4	พนันทายผลฟุตบอล	33,855	6.5	1,217,804,733
5	พนันพื้นบ้าน (วัวชน ไก่ชน อื่นๆ)	26,395	5.1	2,327,435,805
6	หวยอื่นๆ	5,089	1.0	147,445,017
7	มวยหรือมวยตู้	3,263	0.6	40,395,688
8	พนันออนไลน์	912	0.2	10,940,741
9	พนันงานบุญประเพณี (แข่งเรือ บั้งไฟ อื่นๆ)	912	0.2	364,691

ประชากรเล่นพนันต่อคน ต่ำสุด 1 ประเภท สูงสุด 9 ประเภท เฉลี่ย 2 ประเภท

ตารางที่ 7 แสดงหนี้สินจากการเล่นพนันเฉลี่ยต่อคนในจังหวัดปัตตานี และประมาณการมูลค่าหนี้สินจากการเล่นพนัน ในรอบ 12 เดือนที่ผ่านมา

หนี้สินเฉลี่ย (บาท/คน)	17,649
ค่าประมาณการมูลค่าหนี้สินจากการเล่นพนัน ปี 2562 (บาท)	80,822,648

ตารางที่ 8 แสดงค่าประมาณการและร้อยละของประชากรอายุ 15 ปีขึ้นไปในจังหวัดปัตตานี ที่ยอมรับว่าตัวเองติดพนัน (เฉพาะผู้ที่เล่นการพนัน ในรอบ 12 เดือนที่ผ่านมา)

ลำดับ	การยอมรับว่าตัวเองติดพนัน	ค่าประมาณการ (คน)	ร้อยละ
1	ไม่ติด	154,681	75.0
2	ติด	30,322	14.7
3	ไม่แน่ใจ	21,329	10.3
	รวม	206,332	100.0

ตารางที่ 9 แสดงค่าร้อยละของตัวอย่างในจังหวัดปัตตานี ที่ระบุการได้รับผลกระทบจากการเล่นพนัน  
(เฉพาะตัวอย่างที่เล่นการพนัน ในรอบ 12 เดือนที่ผ่านมา) (n = 234)

ลำดับ	การได้รับผลกระทบจากการเล่นพนัน	ร้อยละ
1	ได้รับผลกระทบ	3.0
2	ไม่ได้รับผลกระทบ	97.0
รวม		100.0

## จังหวัดพังงา

ตารางที่ 1 แสดงค่าร้อยละของตัวอย่างในจังหวัดพังงา ที่ระบุการเคยเล่นการพนันในชีวิตที่ผ่านมา  
( $n = 481$ )

ลำดับ	การเคยเล่นการพนันในชีวิตที่ผ่านมา	ร้อยละ
1	เคยเล่น	78.6
2	ไม่เคยเล่น	21.4
<b>รวม</b>		<b>100.0</b>

ตารางที่ 2 แสดงค่าร้อยละของตัวอย่างในจังหวัดพังงา ที่ระบุประเภทการพนันที่เคยเล่น  
(เฉพาะตัวอย่างที่เคยเล่น โดยเลือกได้มากกว่า 1 ข้อ) ( $n = 378$ )

ลำดับ	ประเภทการพนันที่เคยเล่น	ร้อยละ
1	หวยใต้ดิน	79.6
2	สลากกินแบ่งรัฐบาล	76.7
3	พนันไพ่	57.4
4	ไฮโล/ โปป้อน/ น้ำเต้าปูปลา	36.8
5	พนันทายผลฟุตบอล	20.4
5	วัวชน/ ไก่ชน	16.4
6	พนันบิงโก	11.1
7	มวยหรือมวยตู้	6.9
8	หวยหุ้น	4.5
9	ตุ้มมา/ ตุ้มเกม	2.1
10	จับยี่กี/ หวยปิงปอง	0.8
11	บั้งไฟ/ แข่งเรือ	0.3
12	อื่นๆ อาทิ ทอยเส้น ปลาปักเป้า ปั่นแปะ	0.8

ตัวอย่างเล่นพนัน **ต่ำสุด 1 ประเภท**      **สูงสุด 8 ประเภท**      **เฉลี่ย 3 ประเภท**

ตารางที่ 3 แสดงค่าประมาณการและร้อยละของประชากรอายุ 15 ปีขึ้นไปในจังหวัดพังงา ที่ระบุการเคยเล่นพนันผ่านช่องทางออนไลน์ (เฉพาะตัวอย่างที่เคยเล่น)

ลำดับ	การเคยเล่นพนันผ่านช่องทางออนไลน์	ค่าประมาณการ (คน)	ร้อยละ
1	เคย อุปกรณ์ที่ใช้เล่น (เลือกได้มากกว่า 1 ข้อ) (N = 4,863)	4,863	2.9
	1) มือถือ	4,429	91.1
	2) คอมพิวเตอร์ PC / โน้ตบุ๊ก หรือแล็ปท็อป	1,302	26.8
2	ไม่เคย	162,226	97.1
	รวม	167,089	100.0

ตารางที่ 4 แสดงค่าประมาณการและร้อยละของประชากรอายุ 15 ปีขึ้นไปในจังหวัดพังงา ที่เล่นพนัน ในรอบ 12 เดือนที่ผ่านมา

ประเภทผู้เล่นพนัน	ค่าประมาณการ (คน)
นักพนันเดิม	115,567
นักพนันหน้าใหม่	431
จำนวนนักพนันรวม ปี 2562	115,998
จังหวัดพังงามีสัดส่วนประชากรที่เล่นพนันร้อยละ	54.6

ตารางที่ 5 แสดงค่าร้อยละของตัวอย่างแต่ละกลุ่มอายุในจังหวัดพังงา ที่ระบุเล่นการพนันในรอบ 12 เดือนที่ผ่านมา

ลำดับ	กลุ่มอายุ	เล่นพนัน	ไม่ได้เล่น	รวม
1	15 - 19 ปี	15.4	84.6	100.0
2	20 - 59 ปี	64.5	35.5	100.0
3	60 ปีขึ้นไป	24.7	75.3	100.0

ตารางที่ 6 แสดงค่าประมาณการและร้อยละของประชากรอายุ 15 ปีขึ้นไปในจังหวัดพังงา ที่เล่นพนัน และ  
ประมาณการวงเงินหมุนเวียนต่อปี ปี 2562 จำแนกตามประเภทการพนันที่เล่น ในรอบ 12  
เดือนที่ผ่านมา

ลำดับ	ประเภทการพนันที่เล่น ในรอบ 12 เดือนที่ผ่านมา	จำนวนนักพนันรวม ปี 2562 (คน)	ร้อยละ	ค่าประมาณการวงเงิน หมุนเวียนต่อปี ปี 2562 (บาท)
1	หวยใต้ดิน	87,318	41.1	516,595,862
2	สลากกินแบ่งรัฐบาล	82,300	38.8	364,464,963
3	พนันในบ่อน	25,561	12.0	472,429,652
4	พนันทายผลฟุตบอล	20,501	9.7	911,600,350
5	พนันพื้นบ้าน (วัวชน ไก่ชน อื่นๆ)	8,250	3.9	1,868,133,535
6	หวยอื่นๆ	2,661	1.3	37,246,541
7	มวยหรือมวยตู้	1,387	0.7	11,808,238
8	พนันออนไลน์	872	0.4	12,596,438

ประชากรเล่นพนันต่อคน ต่ำสุด 1 ประเภท สูงสุด 5 ประเภท เฉลี่ย 2 ประเภท

ตารางที่ 7 แสดงหนี้สินจากการเล่นพนันเฉลี่ยต่อคนในจังหวัดพังงา และประมาณการมูลค่าหนี้สินจาก  
การเล่นพนัน ในรอบ 12 เดือนที่ผ่านมา

หนี้สินเฉลี่ย (บาท/คน)	21,594
ค่าประมาณการมูลค่าหนี้สินจากการเล่นพนัน ปี 2562 (บาท)	35,855,158

ตารางที่ 8 แสดงค่าประมาณการและร้อยละของประชากรอายุ 15 ปีขึ้นไปในจังหวัดพังงา ที่ยอมรับ  
ว่าตัวเองติดพนัน (เฉพาะผู้ที่เล่นการพนัน ในรอบ 12 เดือนที่ผ่านมา)

ลำดับ	การยอมรับว่าตัวเองติดพนัน	ค่าประมาณการ (คน)	ร้อยละ
1	ไม่ติด	110,181	95.0
2	ติด	4,021	3.5
3	ไม่แน่ใจ	1,796	1.5
	รวม	115,998	100.0



ตารางที่ 9 แสดงค่าร้อยละของตัวอย่างในจังหวัดพังงา ที่ระบุการได้รับผลกระทบจากการเล่นพนัน  
(เฉพาะตัวอย่างที่เล่นการพนัน ในรอบ 12 เดือนที่ผ่านมา) (n = 262)

ลำดับ	การได้รับผลกระทบจากการเล่นพนัน	ร้อยละ
1	ได้รับผลกระทบ	1.5
2	ไม่ได้รับผลกระทบ	98.5
รวม		100.0

## จังหวัดพัทลุง

ตารางที่ 1 แสดงค่าร้อยละของตัวอย่างในจังหวัดพัทลุง ที่ระบุการเคยเล่นการพนันในชีวิตที่ผ่านมา  
(n = 482)

ลำดับ	การเคยเล่นการพนันในชีวิตที่ผ่านมา	ร้อยละ
1	เคยเล่น	78.8
2	ไม่เคยเล่น	21.2
<b>รวม</b>		<b>100.0</b>

ตารางที่ 2 แสดงค่าร้อยละของตัวอย่างในจังหวัดพัทลุง ที่ระบุประเภทการพนันที่เคยเล่น  
(เฉพาะตัวอย่างที่เคยเล่น โดยเลือกได้มากกว่า 1 ข้อ) (n = 380)

ลำดับ	ประเภทการพนันที่เคยเล่น	ร้อยละ
1	หวยใต้ดิน	75.8
2	สลากกินแบ่งรัฐบาล	64.2
3	พนันไพ่	42.9
4	ไฮโล/ โปป้อน/ น้ำเต้าปูปลา	36.6
5	พนันทายผลฟุตบอล	22.6
6	พนันบิงโก	21.8
7	วัวชน/ ไก่ชน	18.4
8	หวยหุ้น	10.5
9	มวยหรือมวยตู้	4.7
10	ตุ้มม้า/ ตุ้มเกม	4.5
11	สลาก/ หวยต่างประเทศ	3.4
12	พนันทายผลแข่งขันอีสปอร์ต	3.2
13	จับยี่กี/ หวยปิงปอง	0.8
14	บั้งไฟ/ แข่งเรือ	0.8
15	กำถั่ว/ ถั่วแยก	0.5
16	ม้าแข่ง	0.3
17	อื่นๆ อาทิ บาคาร่า รูเล็ต แข่งนก	1.3

**ตัวอย่างเล่นพนัน ต่ำสุด 1 ประเภท      สูงสุด 9 ประเภท      เฉลี่ย 3 ประเภท**

ตารางที่ 3 แสดงค่าประมาณการและร้อยละของประชากรอายุ 15 ปีขึ้นไปในจังหวัดพัทลุง ที่ระบุการเคยเล่นพนันผ่านช่องทางออนไลน์ (เฉพาะตัวอย่างที่เคยเล่น)

ลำดับ	การเคยเล่นพนันผ่านช่องทางออนไลน์	ค่าประมาณการ (คน)	ร้อยละ
1	เคย อุปกรณ์ที่ใช้เล่น (เลือกได้มากกว่า 1 ข้อ) (N = 55,661)	55,661	16.4
	1) มือถือ	52,070	93.5
	2) แท็บเล็ต	11,915	21.4
	3) คอมพิวเตอร์ PC / โน้ตบุ๊ก หรือแล็ปท็อป	3,614	6.5
2	ไม่เคย	283,632	83.6
	<b>รวม</b>	<b>339,293</b>	<b>100.0</b>

ตารางที่ 4 แสดงค่าประมาณการและร้อยละของประชากรอายุ 15 ปีขึ้นไปในจังหวัดพัทลุง ที่เล่นพนันในรอบ 12 เดือนที่ผ่านมา

ประเภทผู้เล่นพนัน	ค่าประมาณการ (คน)
นักพนันเดิม	249,782
นักพนันหน้าใหม่	2,793
จำนวนนักพนันรวม ปี 2562	252,575
จังหวัดพัทลุงมีสัดส่วนประชากรที่เล่นพนันร้อยละ	58.9

ตารางที่ 5 แสดงค่าร้อยละของตัวอย่างแต่ละกลุ่มอายุในจังหวัดพัทลุง ที่ระบุเล่นการพนันในรอบ 12 เดือนที่ผ่านมา

ลำดับ	กลุ่มอายุ	เล่นพนัน	ไม่ได้เล่น	รวม
1	15 - 19 ปี	43.2	56.8	100.0
2	20 - 59 ปี	63.7	36.3	100.0
3	60 ปีขึ้นไป	40.8	59.2	100.0

ตารางที่ 6 แสดงค่าประมาณการและร้อยละของประชากรอายุ 15 ปีขึ้นไปในจังหวัดพัทลุง ที่เล่นพนัน และ  
 ประมาณการวงเงินหมุนเวียนต่อปี ปี 2562 จำแนกตามประเภทการพนันที่เล่น ในรอบ 12  
 เดือนที่ผ่านมา

ลำดับ	ประเภทการพนันที่เล่น ในรอบ 12 เดือนที่ผ่านมา	จำนวนนักพนันรวม ปี 2562 (คน)	ร้อยละ	ค่าประมาณการวงเงิน หมุนเวียนต่อปี ปี 2562 (บาท)
1	หวยใต้ดิน	179,644	41.9	1,107,734,081
2	สลากกินแบ่งรัฐบาล	155,810	36.3	638,819,193
3	พนันในบ่อน	103,743	24.2	868,530,962
4	พนันพื้นบ้าน (วัวชน ไก่ชน อื่นๆ)	47,724	11.1	4,026,015,865
5	พนันทายผลฟุตบอล	47,463	11.1	1,940,036,879
6	พนันออนไลน์	19,200	4.5	128,088,178
7	หวยอื่นๆ	19,079	4.4	611,410,873
8	มวยหรือมวยตู้	10,740	2.5	290,270,299
9	พนันงานบุญประเพณี (แข่งเรือ บั้งไฟ อื่นๆ)	902	0.2	36,091
<b>ประชากรเล่นพนันต่อคน ต่ำสุด 1 ประเภท</b>		<b>สูงสุด 8 ประเภท</b>	<b>เฉลี่ย 2 ประเภท</b>	

ตารางที่ 7 แสดงหนี้สินจากการเล่นพนันเฉลี่ยต่อคนในจังหวัดพัทลุง และประมาณการมูลค่าหนี้สินจาก  
 การเล่นพนัน ในรอบ 12 เดือนที่ผ่านมา

หนี้สินเฉลี่ย (บาท/คน)	9,211
ค่าประมาณการมูลค่าหนี้สินจากการเล่นพนัน ปี 2562 (บาท)	40,550,529

ตารางที่ 8 แสดงค่าประมาณการและร้อยละของประชากรอายุ 15 ปีขึ้นไปในจังหวัดพัทลุง ที่ยอมรับ  
 ว่าตัวเองติดพนัน (เฉพาะผู้ที่เล่นการพนัน ในรอบ 12 เดือนที่ผ่านมา)

ลำดับ	การยอมรับว่าตัวเองติดพนัน	ค่าประมาณการ (คน)	ร้อยละ
1	ไม่ติด	175,425	69.5
2	ติด	26,862	10.6
3	ไม่แน่ใจ	50,288	19.9
<b>รวม</b>		<b>252,575</b>	<b>100.0</b>

ตารางที่ 9 แสดงค่าร้อยละของตัวอย่างในจังหวัดพัทลุง ที่ระบุการได้รับผลกระทบจากการเล่นพนัน  
(เฉพาะตัวอย่างที่เล่นการพนัน ในรอบ 12 เดือนที่ผ่านมา) (n = 282)

ลำดับ	การได้รับผลกระทบจากการเล่นพนัน	ร้อยละ
1	ได้รับผลกระทบ	2.8
2	ไม่ได้รับผลกระทบ	97.2
	รวม	100.0

## จังหวัดภูเก็ต

ตารางที่ 1 แสดงค่าร้อยละของตัวอย่างในจังหวัดภูเก็ต ที่ระบุการเคยเล่นการพนันในชีวิตที่ผ่านมา  
( $n = 472$ )

ลำดับ	การเคยเล่นการพนันในชีวิตที่ผ่านมา	ร้อยละ
1	เคยเล่น	82.4
2	ไม่เคยเล่น	17.6
รวม		100.0

ตารางที่ 2 แสดงค่าร้อยละของตัวอย่างในจังหวัดภูเก็ต ที่ระบุประเภทการพนันที่เคยเล่น  
(เฉพาะตัวอย่างที่เคยเล่น โดยเลือกได้มากกว่า 1 ข้อ) ( $n = 389$ )

ลำดับ	ประเภทการพนันที่เคยเล่น	ร้อยละ
1	หวยใต้ดิน	78.9
2	สลากกินแบ่งรัฐบาล	69.4
3	พนันไพ่	59.9
4	ไฮโล/ โปป้อน/ น้ำเต้าปูปลา	34.7
5	พนันทายผลฟุตบอล	23.1
6	พนันบิงโก	17.0
7	หวยหุ้น	7.5
8	วัวชน/ ไก่ชน	7.5
9	มวยหรือมวยตู้	5.9
10	ตุ้มมา/ ตุ้มเกม	3.9
11	สลาก/ หวยต่างประเทศ	1.8
12	พนันทายผลแข่งขันอีสปอร์ต	1.0
13	บั้งไฟ/ แข่งเรือ	0.5
14	ม้าแข่ง	0.3
15	อื่นๆ อาทิ หวยมาเลย์	0.5

ตัวอย่างเล่นพนัน ต่ำสุด 1 ประเภท      สูงสุด 8 ประเภท      เฉลี่ย 3 ประเภท

ตารางที่ 3 แสดงค่าประมาณการและร้อยละของประชากรอายุ 15 ปีขึ้นไปในจังหวัดภูเก็ต ที่ระบุการเคยเล่นพนันผ่านช่องทางออนไลน์ (เฉพาะตัวอย่างที่เคยเล่น)

ลำดับ	การเคยเล่นพนันผ่านช่องทางออนไลน์	ค่าประมาณการ (คน)	ร้อยละ
1	เคย อุปกรณ์ที่ใช้เล่น (เลือกได้มากกว่า 1 ข้อ) (N = 17,221)	17,221	6.7
	1) มือถือ	15,930	96.1
	2) คอมพิวเตอร์ PC / โน้ตบุ๊ก หรือแล็ปท็อป	2,002	12.1
	3) แท็บเล็ต	659	4.0
2	ไม่เคย	238,406	93.3
	รวม	255,627	100.0

ตารางที่ 4 แสดงค่าประมาณการและร้อยละของประชากรอายุ 15 ปีขึ้นไปในจังหวัดภูเก็ต ที่เล่นพนัน ในรอบ 12 เดือนที่ผ่านมา

ประเภทผู้เล่นพนัน	ค่าประมาณการ (คน)
นักพนันเดิม	169,416
นักพนันหน้าใหม่	1,961
จำนวนนักพนันรวม ปี 2562	171,377
จังหวัดภูเก็ตมีสัดส่วนประชากรที่เล่นพนันร้อยละ	55.3

ตารางที่ 5 แสดงค่าร้อยละของตัวอย่างแต่ละกลุ่มอายุในจังหวัดภูเก็ต ที่ระบุเล่นการพนันในรอบ 12 เดือนที่ผ่านมา

ลำดับ	กลุ่มอายุ	เล่นพนัน	ไม่ได้เล่น	รวม
1	15 - 19 ปี	17.8	82.2	100.0
2	20 - 59 ปี	62.6	37.4	100.0
3	60 ปีขึ้นไป	34.5	65.5	100.0

ตารางที่ 6 แสดงค่าประมาณการและร้อยละของประชากรอายุ 15 ปีขึ้นไปในจังหวัดภูเก็ต ที่เล่นพนัน และ  
ประมาณการวงเงินหมุนเวียนต่อปี ปี 2562 จำแนกตามประเภทการพนันที่เล่น ในรอบ 12  
เดือนที่ผ่านมา

ลำดับ	ประเภทการพนันที่เล่น ในรอบ 12 เดือนที่ผ่านมา	จำนวนนักพนันรวม ปี 2562 (คน)	ร้อยละ	ค่าประมาณการวงเงิน หมุนเวียนต่อปี ปี 2562 (บาท)
1	สลากกินแบ่งรัฐบาล	116,484	37.6	538,380,035
2	หวยใต้ดิน	115,880	37.4	873,317,016
3	พนันในบ่อน	43,565	14.1	496,260,955
4	พนันทายผลฟุตบอล	35,928	11.6	1,763,589,963
5	พนันพื้นบ้าน (วัวชน ไก่ชน อื่นๆ)	7,334	2.4	1,241,469,069
6	หวยอื่นๆ	7,133	2.3	218,921,486
7	พนันออนไลน์	4,675	1.5	24,156,753
8	มวยหรือมวยตู้	4,618	1.5	41,552,280
<b>ประชากรเล่นพนันต่อคน ต่ำสุด 1 ประเภท</b>		<b>สูงสุด 6 ประเภท</b>	<b>เฉลี่ย 2 ประเภท</b>	

ตารางที่ 7 แสดงหนี้สินจากการเล่นพนันเฉลี่ยต่อคนในจังหวัดภูเก็ต และประมาณการมูลค่าหนี้สินจาก  
การเล่นพนัน ในรอบ 12 เดือนที่ผ่านมา

หนี้สินเฉลี่ย (บาท/คน)	50,000
ค่าประมาณการมูลค่าหนี้สินจากการเล่นพนัน ปี 2562 (บาท)	67,471,795

ตารางที่ 8 แสดงค่าประมาณการและร้อยละของประชากรอายุ 15 ปีขึ้นไปในจังหวัดภูเก็ต ที่ยอมรับ  
ว่าตัวเองติดพนัน (เฉพาะผู้ที่เล่นการพนัน ในรอบ 12 เดือนที่ผ่านมา)

ลำดับ	การยอมรับว่าตัวเองติดพนัน	ค่าประมาณการ (คน)	ร้อยละ
1	ไม่ติด	131,689	76.8
2	ติด	8,043	4.7
3	ไม่แน่ใจ	31,645	18.5
<b>รวม</b>		<b>171,377</b>	<b>100.0</b>



ตารางที่ 9 แสดงค่าร้อยละของตัวอย่างในจังหวัดภูเก็ต ที่ระบุการได้รับผลกระทบจากการเล่นพนัน  
(เฉพาะตัวอย่างที่เล่นการพนัน ในรอบ 12 เดือนที่ผ่านมา) (n = 260)

ลำดับ	การได้รับผลกระทบจากการเล่นพนัน	ร้อยละ
1	ได้รับผลกระทบ	0.8
2	ไม่ได้รับผลกระทบ	99.2
	รวม	100.0

## จังหวัดยะลา

ตารางที่ 1 แสดงค่าร้อยละของตัวอย่างในจังหวัดยะลา ที่ระบุการเคยเล่นการพนันในชีวิตที่ผ่านมา  
( $n = 471$ )

ลำดับ	การเคยเล่นการพนันในชีวิตที่ผ่านมา	ร้อยละ
1	เคยเล่น	54.1
2	ไม่เคยเล่น	45.9
รวม		100.0

ตารางที่ 2 แสดงค่าร้อยละของตัวอย่างในจังหวัดยะลา ที่ระบุประเภทการพนันที่เคยเล่น  
(เฉพาะตัวอย่างที่เคยเล่น โดยเลือกได้มากกว่า 1 ข้อ) ( $n = 255$ )

ลำดับ	ประเภทการพนันที่เคยเล่น	ร้อยละ
1	หวยใต้ดิน	71.8
2	สลากกินแบ่งรัฐบาล	71.4
3	พนันไพ่	61.2
4	ไฮโล/ โปป๋น/ น้ำเต้าปูปลา	49.0
5	วัวชน/ ไก่ชน	30.2
6	พนันทายผลฟุตบอล	26.3
7	พนันบิงโก	18.0
8	หวยหุ้น	10.2
9	มวยหรือมวยตู้	6.3
10	ตุ้มม้า/ ตุ้มเกม	5.5
11	สลาก/ หวยต่างประเทศ	2.0
12	จับยี่กี/ หวยปิงปอง	1.6
13	พนันทายผลแข่งขันอีสปอร์ต	1.6
14	บั้งไฟ/ แข่งเรือ	0.8
15	ม้าแข่ง	0.4
16	กำถั่ว/ ถั่วแยก	0.4
17	อื่นๆ อาทิ ทอยเส้น ปลากัด แข่งนก	1.6

ตัวอย่างเล่นพนัน **ต่ำสุด 1 ประเภท**      **สูงสุด 10 ประเภท**      **เฉลี่ย 4 ประเภท**

ตารางที่ 3 แสดงค่าประมาณการและร้อยละของประชากรอายุ 15 ปีขึ้นไปในจังหวัดยะลา ที่ระบุการเคยเล่นพนันผ่านช่องทางออนไลน์ (เฉพาะตัวอย่างที่เคยเล่น)

ลำดับ	การเคยเล่นพนันผ่านช่องทางออนไลน์	ค่าประมาณการ (คน)	ร้อยละ
1	เคย อุปกรณ์ที่ใช้เล่น (เลือกได้มากกว่า 1 ข้อ) (N = 16,376)	16,376	7.5
	1) มือถือ	13,895	84.9
	2) คอมพิวเตอร์ PC / โน้ตบุ๊ก หรือแล็ปท็อป	2,974	18.2
2	ไม่เคย	201,324	92.5
	รวม	217,700	100.0

ตารางที่ 4 แสดงค่าประมาณการและร้อยละของประชากรอายุ 15 ปีขึ้นไปในจังหวัดยะลา ที่เล่นพนัน ในรอบ 12 เดือนที่ผ่านมา

ประเภทผู้เล่นพนัน	ค่าประมาณการ (คน)
นักพนันเดิม	152,471
นักพนันหน้าใหม่	6,707
จำนวนนักพนันรวม ปี 2562	159,178
จังหวัดยะลา มีสัดส่วนประชากรที่เล่นพนันร้อยละ	40.9

ตารางที่ 5 แสดงค่าร้อยละของตัวอย่างแต่ละกลุ่มอายุในจังหวัดยะลา ที่ระบุเล่นการพนันในรอบ 12 เดือนที่ผ่านมา

ลำดับ	กลุ่มอายุ	เล่นพนัน	ไม่ได้เล่น	รวม
1	15 - 19 ปี	28.8	71.2	100.0
2	20 - 59 ปี	38.4	61.6	100.0
3	60 ปีขึ้นไป	61.7	38.3	100.0

ตารางที่ 6 แสดงค่าประมาณการและร้อยละของประชากรอายุ 15 ปีขึ้นไปในจังหวัดยะลา ที่เล่นพนัน และ  
ประมาณการวงเงินหมุนเวียนต่อปี ปี 2562 จำแนกตามประเภทการพนันที่เล่น ในรอบ 12  
เดือนที่ผ่านมา

ลำดับ	ประเภทการพนันที่เล่น ในรอบ 12 เดือนที่ผ่านมา	จำนวนนักพนันรวม ปี 2562 (คน)	ร้อยละ	ค่าประมาณการวงเงิน หมุนเวียนต่อปี ปี 2562 (บาท)
1	หวยใต้ดิน	93,030	23.9	582,412,926
2	สลากกินแบ่งรัฐบาล	82,157	21.1	334,907,174
3	พนันในบ่อน	58,089	14.9	869,255,126
4	พนันพื้นบ้าน (วัวชน ไก่ชน อื่นๆ)	33,464	8.6	2,023,621,224
5	พนันทายผลฟุตบอล	29,119	7.5	462,870,461
6	หวยอื่นๆ	26,287	6.8	501,731,329
7	มวยหรือมวยตู้	2,488	0.6	15,160,390
8	พนันออนไลน์	1,658	0.4	3,979,587
9	พนันงานบุญประเพณี (แข่งเรือ บั้งไฟ อื่นๆ)	833	0.2	333,004

ประชากรเล่นพนันต่อคน ต่ำสุด 1 ประเภท สูงสุด 6 ประเภท เฉลี่ย 2 ประเภท

ตารางที่ 7 แสดงหนี้สินจากการเล่นพนันเฉลี่ยต่อคนในจังหวัดยะลา และประมาณการมูลค่าหนี้สินจาก  
การเล่นพนัน ในรอบ 12 เดือนที่ผ่านมา

หนี้สินเฉลี่ย (บาท/คน)	16,964
ค่าประมาณการมูลค่าหนี้สินจากการเล่นพนัน ปี 2562 (บาท)	94,095,464

ตารางที่ 8 แสดงค่าประมาณการและร้อยละของประชากรอายุ 15 ปีขึ้นไปในจังหวัดยะลา ที่ยอมรับ  
ว่าตัวเองติดพนัน (เฉพาะผู้ที่เล่นการพนัน ในรอบ 12 เดือนที่ผ่านมา)

ลำดับ	การยอมรับว่าตัวเองติดพนัน	ค่าประมาณการ (คน)	ร้อยละ
1	ไม่ติด	110,681	69.5
2	ติด	27,034	17.0
3	ไม่แน่ใจ	21,463	13.5
	รวม	159,178	100.0

ตารางที่ 9 แสดงค่าร้อยละของตัวอย่างในจังหวัดยะลา ที่ระบุการได้รับผลกระทบจากการเล่นพนัน  
(เฉพาะตัวอย่างที่เล่นการพนัน ในรอบ 12 เดือนที่ผ่านมา) (n = 187)

ลำดับ	การได้รับผลกระทบจากการเล่นพนัน	ร้อยละ
1	ได้รับผลกระทบ	5.9
2	ไม่ได้รับผลกระทบ	94.1
รวม		100.0

## จังหวัดระนอง

ตารางที่ 1 แสดงค่าร้อยละของตัวอย่างในจังหวัดระนอง ที่ระบุการเคยเล่นการพนันในชีวิตที่ผ่านมา  
( $n = 486$ )

ลำดับ	การเคยเล่นการพนันในชีวิตที่ผ่านมา	ร้อยละ
1	เคยเล่น	81.1
2	ไม่เคยเล่น	18.9
รวม		100.0

ตารางที่ 2 แสดงค่าร้อยละของตัวอย่างในจังหวัดระนอง ที่ระบุประเภทการพนันที่เคยเล่น  
(เฉพาะตัวอย่างที่เคยเล่น โดยเลือกได้มากกว่า 1 ข้อ) ( $n = 394$ )

ลำดับ	ประเภทการพนันที่เคยเล่น	ร้อยละ
1	สลากกินแบ่งรัฐบาล	74.4
2	หวยใต้ดิน	73.6
3	พนันไพ่	56.9
4	ไฮโล/ โปป๋น/ น้ำเต้าปูปลา	46.7
5	พนันทายผลฟุตบอล	23.4
6	วัวชน/ ไก่ชน	18.0
7	พนันบิงโก	13.2
8	หวยหุ้น	8.6
9	มวยหรือมวยตู้	4.6
10	จับยี่กี/ หวยปิงปอง	1.8
11	สลาก/ หวยต่างประเทศ	1.8
12	ตุ้มม้า/ ตุ้มเกม	1.3
13	ม้าแข่ง	1.0
14	พนันทายผลแข่งขันอีสปอร์ต	1.0

ตัวอย่างเล่นพนัน **ต่ำสุด 1 ประเภท**      **สูงสุด 8 ประเภท**      **เฉลี่ย 3 ประเภท**

ตารางที่ 3 แสดงค่าประมาณการและร้อยละของประชากรอายุ 15 ปีขึ้นไปในจังหวัดระนอง ที่ระบุการเคยเล่นพนันผ่านช่องทางออนไลน์ (เฉพาะตัวอย่างที่เคยเล่น)

ลำดับ	การเคยเล่นพนันผ่านช่องทางออนไลน์	ค่าประมาณการ (คน)	ร้อยละ
1	เคย อุปกรณ์ที่ใช้เล่น (เลือกได้มากกว่า 1 ข้อ) (N = 12,982)	12,982	11.3
	1) มือถือ	12,677	97.7
	2) คอมพิวเตอร์ PC / โน้ตบุ๊ก หรือแล็ปท็อป	610	4.7
2	ไม่เคย	102,021	88.7
	รวม	115,003	100.0

ตารางที่ 4 แสดงค่าประมาณการและร้อยละของประชากรอายุ 15 ปีขึ้นไปในจังหวัดระนอง ที่เล่นพนัน ในรอบ 12 เดือนที่ผ่านมา

ประเภทผู้เล่นพนัน	ค่าประมาณการ (คน)
นักพนันเดิม	84,649
นักพนันหน้าใหม่	893
จำนวนนักพนันรวม ปี 2562	85,542
จังหวัดระนองมีสัดส่วนประชากรที่เล่นพนันร้อยละ	60.2

ตารางที่ 5 แสดงค่าร้อยละของตัวอย่างแต่ละกลุ่มอายุในจังหวัดระนอง ที่ระบุเล่นการพนันในรอบ 12 เดือนที่ผ่านมา

ลำดับ	กลุ่มอายุ	เล่นพนัน	ไม่ได้เล่น	รวม
1	15 - 19 ปี	27.9	72.1	100.0
2	20 - 59 ปี	65.8	34.2	100.0
3	60 ปีขึ้นไป	38.1	61.9	100.0

ตารางที่ 6 แสดงค่าประมาณการและร้อยละของประชากรอายุ 15 ปีขึ้นไปในจังหวัดระนอง ที่เล่นพนัน และประมาณการวงเงินหมุนเวียนต่อปี ปี 2562 จำแนกตามประเภทการพนันที่เล่น ในรอบ 12 เดือนที่ผ่านมา

ลำดับ	ประเภทการพนันที่เล่น ในรอบ 12 เดือนที่ผ่านมา	จำนวนนักพนันรวม ปี 2562 (คน)	ร้อยละ	ค่าประมาณการวงเงิน หมุนเวียนต่อปี ปี 2562 (บาท)
1	สลากกินแบ่งรัฐบาล	53,738	37.8	223,151,116
2	หวยใต้ดิน	47,132	33.1	409,524,851
3	พนันในบ่อน	15,143	10.7	386,555,305
4	พนันพื้นบ้าน (วัวชน ไก่ชน อื่นๆ)	12,382	8.7	1,390,088,549
5	พนันทายผลฟุตบอล	12,204	8.6	232,110,639
6	พนันออนไลน์	1,413	1	49,117,329
7	หวยอื่นๆ	314	0.2	14,733,545
8	มวยหรือมวยตู้	292	0.2	15,222,192
<b>ประชากรเล่นพนันต่อคน ต่ำสุด 1 ประเภท</b>		<b>สูงสุด 6 ประเภท</b>	<b>เฉลี่ย 2 ประเภท</b>	

ตารางที่ 7 แสดงหนี้สินจากการเล่นพนันเฉลี่ยต่อคนในจังหวัดระนอง และประมาณการมูลค่าหนี้สินจากการเล่นพนัน ในรอบ 12 เดือนที่ผ่านมา

หนี้สินเฉลี่ย (บาท/คน)	6,957
ค่าประมาณการมูลค่าหนี้สินจากการเล่นพนัน ปี 2562 (บาท)	4,118,263

ตารางที่ 8 แสดงค่าประมาณการและร้อยละของประชากรอายุ 15 ปีขึ้นไปในจังหวัดระนอง ที่ยอมรับว่าตัวเองติดพนัน (เฉพาะผู้ที่เล่นการพนัน ในรอบ 12 เดือนที่ผ่านมา)

ลำดับ	การยอมรับว่าตัวเองติดพนัน	ค่าประมาณการ (คน)	ร้อยละ
1	ไม่ติด	62,052	72.5
2	ติด	11,151	13.0
3	ไม่แน่ใจ	12,339	14.5
<b>รวม</b>		<b>85,542</b>	<b>100.0</b>



ตารางที่ 9 แสดงค่าร้อยละของตัวอย่างในจังหวัดระนอง ที่ระบุการได้รับผลกระทบจากการเล่นพนัน  
(เฉพาะตัวอย่างที่เล่นการพนัน ในรอบ 12 เดือนที่ผ่านมา) (n = 292)

ลำดับ	การได้รับผลกระทบจากการเล่นพนัน	ร้อยละ
1	ได้รับผลกระทบ	2.1
2	ไม่ได้รับผลกระทบ	97.9
	รวม	100.0

## จังหวัดสงขลา

ตารางที่ 1 แสดงค่าร้อยละของตัวอย่างในจังหวัดสงขลา ที่ระบุการเคยเล่นการพนันในชีวิตที่ผ่านมา  
( $n = 737$ )

ลำดับ	การเคยเล่นการพนันในชีวิตที่ผ่านมา	ร้อยละ
1	เคยเล่น	79.9
2	ไม่เคยเล่น	20.1
รวม		100.0

ตารางที่ 2 แสดงค่าร้อยละของตัวอย่างในจังหวัดสงขลา ที่ระบุประเภทการพนันที่เคยเล่น  
(เฉพาะตัวอย่างที่เคยเล่น โดยเลือกได้มากกว่า 1 ข้อ) ( $n = 589$ )

ลำดับ	ประเภทการพนันที่เคยเล่น	ร้อยละ
1	สลากกินแบ่งรัฐบาล	85.4
2	หวยใต้ดิน	79.6
3	พนันไพ่	63.3
4	ไฮโล/ โปป้อน/ น้ำเต้าปูปลา	42.3
5	หวยหุ้น	28.4
6	พนันทายผลฟุตบอล	28.2
7	พนันบิงโก	19.7
8	วัวชน/ ไก่ชน	18.7
9	สลาก/ หวยต่างประเทศ	7.6
10	มวยหรือมวยตู้	5.9
11	ตุ้มม้า/ ตุ้มเกม	5.4
12	จับยี่กี/ หวยปิงปอง	2.5
13	พนันทายผลแข่งขันอีสปอร์ต	1.5
14	ม้าแข่ง	1.4
15	กำถั่ว/ ถั่วแยก	0.2
16	บั้งไฟ/ แข่งเรือ	0.2
17	อื่นๆ อาทิ ทอยเส้น ปลากัด แข่งนก	1.9

ตัวอย่างเล่นพนัน ต่ำสุด 1 ประเภท      สูงสุด 13 ประเภท      เฉลี่ย 4 ประเภท

ตารางที่ 3 แสดงค่าประมาณการและร้อยละของประชากรอายุ 15 ปีขึ้นไปในจังหวัดสงขลา ที่ระบุการเคยเล่นพนันผ่านช่องทางออนไลน์ (เฉพาะตัวอย่างที่เคยเล่น)

ลำดับ	การเคยเล่นพนันผ่านช่องทางออนไลน์	ค่าประมาณการ (คน)	ร้อยละ
1	เคย อุปกรณ์ที่ใช้เล่น (เลือกได้มากกว่า 1 ข้อ) (N = 132,836)	132,836	14.9
	1) มือถือ	124,739	93.9
	2) คอมพิวเตอร์ PC / โน้ตบุ๊ก หรือแล็ปท็อป	28,916	21.8
	3) แท็บเล็ต	13,119	9.9
2	ไม่เคย	760,619	85.1
	รวม	893,455	100.0

ตารางที่ 4 แสดงค่าประมาณการและร้อยละของประชากรอายุ 15 ปีขึ้นไปในจังหวัดสงขลา ที่เล่นพนัน ในรอบ 12 เดือนที่ผ่านมา

ประเภทผู้เล่นพนัน	ค่าประมาณการ (คน)
นักพนันเดิม	674,866
นักพนันหน้าใหม่	9,364
จำนวนนักพนันรวม ปี 2562	684,230
จังหวัดสงขลามีสัดส่วนประชากรที่เล่นพนันร้อยละ	60.9

ตารางที่ 5 แสดงค่าร้อยละของตัวอย่างแต่ละกลุ่มอายุในจังหวัดสงขลา ที่ระบุเล่นการพนันในรอบ 12 เดือนที่ผ่านมา

ลำดับ	กลุ่มอายุ	เล่นพนัน	ไม่ได้เล่น	รวม
1	15 - 19 ปี	45.2	54.8	100.0
2	20 - 59 ปี	62.9	37.1	100.0
3	60 ปีขึ้นไป	60.0	40.0	100.0

ตารางที่ 6 แสดงค่าประมาณการและร้อยละของประชากรอายุ 15 ปีขึ้นไปในจังหวัดสงขลา ที่เล่นพนัน และประมาณการวงเงินหมุนเวียนต่อปี ปี 2562 จำแนกตามประเภทการพนันที่เล่น ในรอบ 12 เดือนที่ผ่านมา

ลำดับ	ประเภทการพนันที่เล่น ในรอบ 12 เดือนที่ผ่านมา	จำนวนนักพนันรวม ปี 2562 (คน)	ร้อยละ	ค่าประมาณการวงเงิน หมุนเวียนต่อปี ปี 2562 (บาท)
1	สลากกินแบ่งรัฐบาล	480,740	42.8	2,823,778,951
2	หวยใต้ดิน	423,786	37.7	4,042,052,404
3	พนันในบ่อน	160,907	14.3	5,418,246,257
4	พนันทายผลฟุตบอล	79,849	7.1	2,658,436,752
5	หวยอื่นๆ	76,699	6.8	2,039,009,947
6	พนันพื้นบ้าน (วัวชน ไก่ชน อื่นๆ)	36,188	3.2	1,495,571,615
7	พนันออนไลน์	22,472	2.0	284,102,807
8	มวยหรือมวยตู้	10,821	1.0	131,167,471
<b>ประชากรเล่นพนันต่อคน ต่ำสุด 1 ประเภท</b>		<b>สูงสุด 7 ประเภท</b>	<b>เฉลี่ย 2 ประเภท</b>	

ตารางที่ 7 แสดงหนี้สินจากการเล่นพนันเฉลี่ยต่อคนในจังหวัดสงขลา และประมาณการมูลค่าหนี้สินจากการเล่นพนัน ในรอบ 12 เดือนที่ผ่านมา

หนี้สินเฉลี่ย (บาท/คน)	9,811
ค่าประมาณการมูลค่าหนี้สินจากการเล่นพนัน ปี 2562 (บาท)	259,341,842

ตารางที่ 8 แสดงค่าประมาณการและร้อยละของประชากรอายุ 15 ปีขึ้นไปในจังหวัดสงขลา ที่ยอมรับว่าตัวเองติดพนัน (เฉพาะผู้ที่เล่นการพนัน ในรอบ 12 เดือนที่ผ่านมา)

ลำดับ	การยอมรับว่าตัวเองติดพนัน	ค่าประมาณการ (คน)	ร้อยละ
1	ไม่ติด	497,678	72.7
2	ติด	102,851	15.0
3	ไม่แน่ใจ	83,701	12.3
<b>รวม</b>		<b>684,230</b>	<b>100.0</b>

ตารางที่ 9 แสดงค่าร้อยละของตัวอย่างในจังหวัดสงขลา ที่ระบุการได้รับผลกระทบจากการเล่นพนัน  
(เฉพาะตัวอย่างที่เล่นการพนัน ในรอบ 12 เดือนที่ผ่านมา) (n = 450)

ลำดับ	การได้รับผลกระทบจากการเล่นพนัน	ร้อยละ
1	ได้รับผลกระทบ	18.2
2	ไม่ได้รับผลกระทบ	81.8
	รวม	100.0

## จังหวัดสตูล

ตารางที่ 1 แสดงค่าร้อยละของตัวอย่างในจังหวัดสตูล ที่ระบุการเคยเล่นการพนันในชีวิตที่ผ่านมา  
( $n = 475$ )

ลำดับ	การเคยเล่นการพนันในชีวิตที่ผ่านมา	ร้อยละ
1	เคยเล่น	71.4
2	ไม่เคยเล่น	28.6
รวม		100.0

ตารางที่ 2 แสดงค่าร้อยละของตัวอย่างในจังหวัดสตูล ที่ระบุประเภทการพนันที่เคยเล่น  
(เฉพาะตัวอย่างที่เคยเล่น โดยเลือกได้มากกว่า 1 ข้อ) ( $n = 339$ )

ลำดับ	ประเภทการพนันที่เคยเล่น	ร้อยละ
1	สลากกินแบ่งรัฐบาล	81.4
2	หวยใต้ดิน	76.4
3	พนันไพ่	42.2
4	ไฮโล/ โปป๋น/ น้ำเต้าปูปลา	25.7
5	พนันทายผลฟุตบอล	17.1
6	วัวชน/ ไก่ชน	13.6
7	พนันบิงโก	5.9
8	หวยหุ้น	4.4
9	มวยหรือมวยตู้	4.4
10	สลาก/ หวยต่างประเทศ	1.5
11	ม้าแข่ง	1.2
12	ตุ้มม้า/ ตุ้มเกม	1.2
13	จับยี่กี/ หวยปิงปอง	0.6
14	พนันทายผลแข่งขันอีสปอร์ต	0.3
15	อื่นๆ อาทิ ทอยเส้น ปลากัด แข่งนก	0.3

ตัวอย่างเล่นพนัน **ต่ำสุด 1 ประเภท**      **สูงสุด 8 ประเภท**      **เฉลี่ย 3 ประเภท**

ตารางที่ 3 แสดงค่าประมาณการและร้อยละของประชากรอายุ 15 ปีขึ้นไปในจังหวัดสตูล ที่ระบุการเคยเล่นพนันผ่านช่องทางออนไลน์ (เฉพาะตัวอย่างที่เคยเล่น)

ลำดับ	การเคยเล่นพนันผ่านช่องทางออนไลน์	ค่าประมาณการ (คน)	ร้อยละ
1	เคย อุปกรณ์ที่ใช้เล่น (เลือกได้มากกว่า 1 ข้อ) (N = 4,290) 1) มือถือ 4,290 100.0 2) คอมพิวเตอร์ PC / โน้ตบุ๊ก หรือแล็ปท็อป 1,633 38.1	4,290	2.4
2	ไม่เคย	170,829	97.6
<b>รวม</b>		<b>175,119</b>	<b>100.0</b>

ตารางที่ 4 แสดงค่าประมาณการและร้อยละของประชากรอายุ 15 ปีขึ้นไปในจังหวัดสตูล ที่เล่นพนัน ในรอบ 12 เดือนที่ผ่านมา

ประเภทผู้เล่นพนัน	ค่าประมาณการ (คน)
นักพนันเดิม	140,186
นักพนันหน้าใหม่	2,645
จำนวนนักพนันรวม ปี 2562	142,830
จังหวัดสตูลมีสัดส่วนประชากรที่เล่นพนันร้อยละ	58.3

ตารางที่ 5 แสดงค่าร้อยละของตัวอย่างแต่ละกลุ่มอายุในจังหวัดสตูล ที่ระบุเล่นการพนันในรอบ 12 เดือนที่ผ่านมา

ลำดับ	กลุ่มอายุ	เล่นพนัน	ไม่ได้เล่น	รวม
1	15 - 19 ปี	52.2	47.8	100.0
2	20 - 59 ปี	62.3	37.7	100.0
3	60 ปีขึ้นไป	43.4	56.6	100.0

ตารางที่ 6 แสดงค่าประมาณการและร้อยละของประชากรอายุ 15 ปีขึ้นไปในจังหวัดสตูล ที่เล่นพนัน และ  
ประมาณการวงเงินหมุนเวียนต่อปี ปี 2562 จำแนกตามประเภทการพนันที่เล่น ในรอบ 12  
เดือนที่ผ่านมา

ลำดับ	ประเภทการพนันที่เล่น ในรอบ 12 เดือนที่ผ่านมา	จำนวนนักพนันรวม ปี 2562 (คน)	ร้อยละ	ค่าประมาณการวงเงิน หมุนเวียนต่อปี ปี 2562 (บาท)
1	สลากกินแบ่งรัฐบาล	106,138	43.3	361,357,694
2	หวยใต้ดิน	84,980	34.7	432,285,634
3	พนันในบ่อน	15,086	6.2	171,002,351
4	พนันพื้นบ้าน (วัวชน ไก่ชน อื่นๆ)	11,540	4.7	1,878,987,062
5	พนันทายผลฟุตบอล	10,670	4.4	1,135,243,401
6	มวยหรือมวยตู้	2,445	1.0	40,833,969
7	หวยอื่นๆ	537	0.2	22,414,789
<b>ประชากรเล่นพนันต่อคน ต่ำสุด 1 ประเภท</b>		<b>สูงสุด 5 ประเภท</b>	<b>เฉลี่ย 2 ประเภท</b>	

ตารางที่ 7 แสดงหนี้สินจากการเล่นพนันเฉลี่ยต่อคนในจังหวัดสตูล และประมาณการมูลค่าหนี้สินจากการ  
เล่นพนัน ในรอบ 12 เดือนที่ผ่านมา

หนี้สินเฉลี่ย (บาท/คน)	50,000
ค่าประมาณการมูลค่าหนี้สินจากการเล่นพนัน ปี 2562 (บาท)	26,847,917

ตารางที่ 8 แสดงค่าประมาณการและร้อยละของประชากรอายุ 15 ปีขึ้นไปในจังหวัดสตูล ที่ยอมรับ  
ว่าตัวเองติดพนัน (เฉพาะผู้ที่เล่นการพนัน ในรอบ 12 เดือนที่ผ่านมา)

ลำดับ	การยอมรับว่าตัวเองติดพนัน	ค่าประมาณการ (คน)	ร้อยละ
1	ไม่ติด	114,790	80.4
2	ติด	5,042	3.5
3	ไม่แน่ใจ	22,998	16.1
<b>รวม</b>		<b>142,830</b>	<b>100.0</b>



ตารางที่ 9 แสดงค่าร้อยละของตัวอย่างในจังหวัดสตูล ที่ระบุการได้รับผลกระทบจากการเล่นพนัน  
(เฉพาะตัวอย่างที่เล่นการพนัน ในรอบ 12 เดือนที่ผ่านมา) (n = 277)

ลำดับ	การได้รับผลกระทบจากการเล่นพนัน	ร้อยละ
1	ได้รับผลกระทบ	1.4
2	ไม่ได้รับผลกระทบ	98.6
รวม		100.0

## จังหวัดสุราษฎร์ธานี

ตารางที่ 1 แสดงค่าร้อยละของตัวอย่างในจังหวัดสุราษฎร์ธานี ที่ระบุการเคยเล่นการพนันในชีวิตที่ผ่านมา  
( $n = 602$ )

ลำดับ	การเคยเล่นการพนันในชีวิตที่ผ่านมา	ร้อยละ
1	เคยเล่น	79.9
2	ไม่เคยเล่น	20.1
<b>รวม</b>		<b>100.0</b>

ตารางที่ 2 แสดงค่าร้อยละของตัวอย่างในจังหวัดสุราษฎร์ธานี ที่ระบุประเภทการพนันที่เคยเล่น  
(เฉพาะตัวอย่างที่เคยเล่น โดยเลือกได้มากกว่า 1 ข้อ) ( $n = 481$ )

ลำดับ	ประเภทการพนันที่เคยเล่น	ร้อยละ
1	สลากกินแบ่งรัฐบาล	74.8
2	หวยใต้ดิน	74.2
3	พนันไพ่	64.9
4	ไฮโล/ โปป้อน/ น้ำเต้าปูปลา	37.2
5	พนันทายผลฟุตบอล	16.4
6	วัวชน/ ไก่ชน	16.2
7	พนันบิงโก	9.1
8	มวยหรือมวยตู้	8.3
9	หวยหุ้น	6.9
10	ตุ้มมา/ ตุ้มเกม	4.2
11	สลาก/ หวยต่างประเทศ	1.0
12	พนันทายผลแข่งขันอีสปอร์ต	0.8
13	จับยี่กี/ หวยปิงปอง	0.4
14	อื่นๆ อาทิ ทอยเส้น ปลากัด แข่งนก	1.7

ตัวอย่างเล่นพนัน **ต่ำสุด 1 ประเภท**      **สูงสุด 7 ประเภท**      **เฉลี่ย 3 ประเภท**

ตารางที่ 3 แสดงค่าประมาณการและร้อยละของประชากรอายุ 15 ปีขึ้นไปในจังหวัดสุราษฎร์ธานี ที่ระบุ  
การเคยเล่นพนันผ่านช่องทางออนไลน์ (เฉพาะตัวอย่างที่เคยเล่น)

ลำดับ	การเคยเล่นพนันผ่านช่องทางออนไลน์	ค่าประมาณการ (คน)	ร้อยละ
1	เคย อุปกรณ์ที่ใช้เล่น (เลือกได้มากกว่า 1 ข้อ) (N = 82,873)	82,873	12.3
	1) มือถือ	77,188	93.1
	2) คอมพิวเตอร์ PC / โน้ตบุ๊ก หรือแล็ปท็อป	8,070	9.7
	3) แท็บเล็ต	2,878	3.5
2	ไม่เคย	589,970	87.7
	รวม	672,843	100.0

ตารางที่ 4 แสดงค่าประมาณการและร้อยละของประชากรอายุ 15 ปีขึ้นไปในจังหวัดสุราษฎร์ธานี ที่เล่นพนัน  
ในรอบ 12 เดือนที่ผ่านมา

ประเภทผู้เล่นพนัน	ค่าประมาณการ (คน)
นักพนันเดิม	528,712
นักพนันหน้าใหม่	5,436
จำนวนนักพนันรวม ปี 2562	534,148
จังหวัดสุราษฎร์ธานีมีสัดส่วนประชากรที่เล่นพนันร้อยละ	63.5

ตารางที่ 5 แสดงค่าร้อยละของตัวอย่างแต่ละกลุ่มอายุในจังหวัดสุราษฎร์ธานี ที่ระบุเล่นการพนันในรอบ 12  
เดือนที่ผ่านมา

ลำดับ	กลุ่มอายุ	เล่นพนัน	ไม่ได้เล่น	รวม
1	15 - 19 ปี	23.5	76.5	100.0
2	20 - 59 ปี	66.5	33.5	100.0
3	60 ปีขึ้นไป	68.7	31.3	100.0

ตารางที่ 6 แสดงค่าประมาณการและร้อยละของประชากรอายุ 15 ปีขึ้นไปในจังหวัดสุราษฎร์ธานี ที่เล่นพนัน และประมาณการวงเงินหมุนเวียนต่อปี ปี 2562 จำแนกตามประเภทการพนันที่เล่น ในรอบ 12 เดือนที่ผ่านมา

ลำดับ	ประเภทการพนันที่เล่น ในรอบ 12 เดือนที่ผ่านมา	จำนวนนักพนันรวม ปี 2562 (คน)	ร้อยละ	ค่าประมาณการวงเงิน หมุนเวียนต่อปี ปี 2562 (บาท)
1	สลากกินแบ่งรัฐบาล	356,537	42.4	1,453,379,406
2	หวยใต้ดิน	349,857	41.6	2,383,064,701
3	พนันในบ่อน	123,485	14.7	2,471,010,965
4	พนันทายผลฟุตบอล	57,754	6.9	1,143,072,936
5	พนันพื้นบ้าน (วัวชน ไก่ชน อื่นๆ)	43,858	5.2	3,507,128,587
6	หวยอื่นๆ	19,382	2.3	694,539,113
7	มวยหรือมวยตู้	13,194	1.6	113,387,727
8	พนันออนไลน์	6,949	0.8	17,050,816
<b>ประชากรเล่นพนันต่อคน ต่ำสุด 1 ประเภท</b>		<b>สูงสุด 7 ประเภท</b>	<b>เฉลี่ย 2 ประเภท</b>	

ตารางที่ 7 แสดงหนี้สินจากการเล่นพนันเฉลี่ยต่อคนในจังหวัดสุราษฎร์ธานี และประมาณการมูลค่าหนี้สินจากการเล่นพนัน ในรอบ 12 เดือนที่ผ่านมา

หนี้สินเฉลี่ย (บาท/คน)	40,541
ค่าประมาณการมูลค่าหนี้สินจากการเล่นพนัน ปี 2562 (บาท)	122,806,925

ตารางที่ 8 แสดงค่าประมาณการและร้อยละของประชากรอายุ 15 ปีขึ้นไปในจังหวัดสุราษฎร์ธานี ที่ยอมรับว่าตัวเองติดพนัน (เฉพาะผู้ที่เล่นการพนัน ในรอบ 12 เดือนที่ผ่านมา)

ลำดับ	การยอมรับว่าตัวเองติดพนัน	ค่าประมาณการ (คน)	ร้อยละ
1	ไม่ติด	444,090	83.1
2	ติด	61,621	11.5
3	ไม่แน่ใจ	28,437	5.4
<b>รวม</b>		<b>534,148</b>	<b>100.0</b>

ตารางที่ 9 แสดงค่าร้อยละของตัวอย่างในจังหวัดสุราษฎร์ธานี ที่ระบุการได้รับผลกระทบจากการเล่นพนัน  
(เฉพาะตัวอย่างที่เล่นการพนัน ในรอบ 12 เดือนที่ผ่านมา) (n = 380)

ลำดับ	การได้รับผลกระทบจากการเล่นพนัน	ร้อยละ
1	ได้รับผลกระทบ	1.8
2	ไม่ได้รับผลกระทบ	98.2
	รวม	100.0